

Informe de Ejecución Presupuestaria Mensual Octubre 2020¹

- **Los ingresos totales del Gobierno Central crecieron durante el mes de octubre un 8,2% real en 12 meses**, registrando la primera alza desde el inicio de la pandemia, incididos principalmente por la tributación de los contribuyentes no mineros que presentó los efectos del cese de las principales Medidas Tributarias contempladas en el Plan económico de Emergencia que afectó los meses previos. De este modo, **los ingresos acumulados a dicho mes tuvieron una contracción de 11,7% real en 12 meses**, debido a las medidas señaladas y la menor actividad económica registrada en el año.
- **Durante el mes de octubre, el Gasto Presupuestario muestra un incremento de 13,0% real en 12 meses**. Lo anterior se explica por los esfuerzos desplegados en materia de Salud por la pandemia del Covid-19 y por los pagos de beneficios y transferencias como apoyo económico a las familias registrados en el mes.
- **El crecimiento acumulado a octubre del gasto del Gobierno Central Presupuestario es 13,2% real en 12 meses**, impulsado por el gasto del Tesoro Público y los ministerios de Salud y Trabajo y Previsión Social.
- **El crecimiento acumulado a octubre de los gastos que afectan el patrimonio neto (gasto corriente) es 16,8% real en 12 meses**, incidido principalmente por Subsidios y Donaciones y Prestaciones Previsionales. **Respecto del gasto en activos no financieros (gasto de capital), este acumula una caída de 9,2%**, debido a las restricciones al desplazamiento que han operado en distintos lugares del país como resguardo sanitario ante el Covid-19. Esta caída está compuesta por una contracción de las inversiones de 10,5% y de las transferencias de capital de 7,8%, presentando la mayor incidencia el Ministerio de Obras Públicas con una caída de gasto de capital de 9,3% real, seguido en incidencia por el Ministerios del Interior con una reducción de 11,2% real anual.
- **Se alcanzó una tasa de avance del gasto del Gobierno Central Presupuestario acumulado a octubre de 85,9% respecto del Presupuesto aprobado**, superior a lo observado al mismo mes de 2019 (79,3%). En relación con la ejecución de mes de octubre, esta mostró un avance de 8,8% del Presupuesto aprobado, por sobre el 8,2% observado en octubre del año 2019, en línea con la ejecución de las medidas adicionales implementadas en el contexto de la emergencia.
- Con todo lo anterior, durante el mes de octubre, el Gobierno Central Total recaudó un total de \$3.644 miles de millones, y se ejecutaron gastos por \$4.506 miles de millones. Así, durante el mes se observó un **déficit de \$861 miles de millones, equivalente a 0,4% del PIB, acumulando un déficit de 6,2% del PIB en lo que va del año²**.

¹ Cierre estadístico del informe: 26 de noviembre de 2020.

² La cifra de PIB utilizado en este informe corresponde a la estimación realizada en el IFP del III trimestre de 2020.

Balance del Gobierno Central Total
 (MM\$ y porcentajes del PIB)

	oct-20		ene-oct 20	
	MM\$	% del PIB	MM\$	% del PIB
Ingresos	3.644.416	1,9	31.901.412	16,3
Gastos	4.505.836	2,3	43.979.761	22,5
Balance	-861.419	-0,4	-12.078.349	-6,2

- La caída real en 12 meses del promedio móvil de los ingresos del Gobierno Central Total a octubre fue de 10,9%, mientras que la respectiva variación de los gastos del Gobierno Central Presupuestario fue de 11,9%. El siguiente gráfico presenta la evolución de estas series desde enero de 2018.

Ingresos del Gobierno Central Total y Gastos del Gobierno Central Presupuestario 2018-2020
 (var. real, promedio móvil 12 meses)

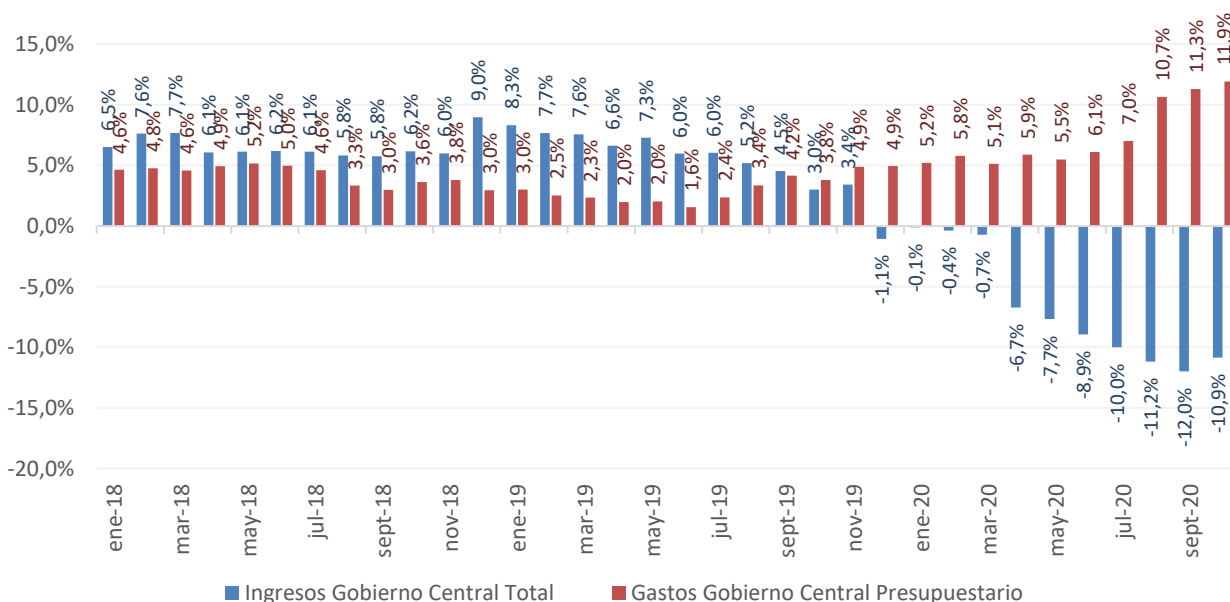

- La ejecución acumulada en 12 meses móviles del Gobierno Central Total presenta a octubre ingresos totales en torno a 19,9% del PIB y gastos por 27,5% del PIB. Así, el Balance efectivo del Gobierno Central Total acumula un déficit en 12 meses de 7,6% del PIB. Lo anterior se presenta en el siguiente gráfico.

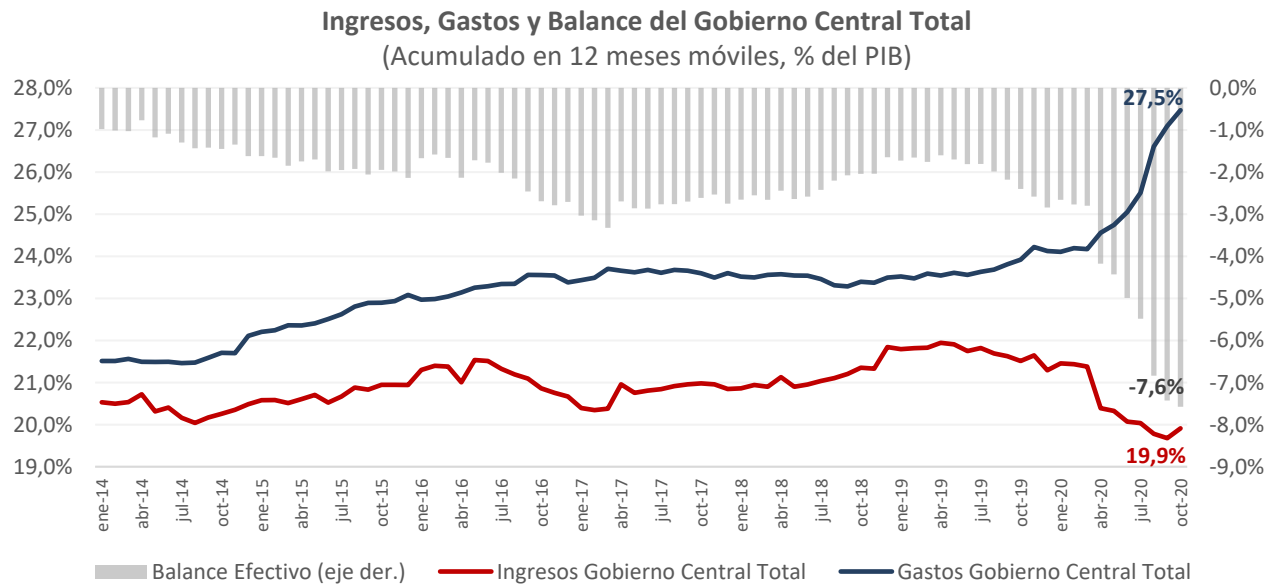

INGRESOS DEL GOBIERNO CENTRAL

- En relación con los ingresos del Gobierno Central Total, en octubre se registró un crecimiento real en 12 meses de 8,2%, mientras que respecto del mes anterior se observó un aumento nominal de 15,8%.
- **El alza más relevante se observa en la recaudación de los contribuyentes no mineros**, que presentaron una expansión de 7,3% real anual en el mes de octubre. Los principales motivos del aumento en este ítem fueron el cese de las medidas del Plan Económico de Emergencia que permiten postergar los pagos de IVA y PPM por seis meses y la baja en la tasa del Impuesto de Timbres y Estampillas. Por otra parte, se observa el efecto de la medida de pago rezagado del IVA y el pago del nuevo impuesto al IVA en los servicios digitales, que impulsan el crecimiento de este impuesto en el mes de octubre.
- Con lo anterior, se acumula a octubre una caída real de Ingresos de 11,7%, incida principalmente por la tributación de contribuyentes no mineros (resto de contribuyentes), que registraron las medidas para paliar los efectos del Covid-19 en los meses previos, seguida de la recaudación de impuestos de los contribuyentes mineros asociada al resultado de la Operación Renta 2020.

Ingresos del Gobierno Central, mensual
(MM\$, variaciones reales e incidencias)

Concepto	MM\$		Var. 12 meses				Var. Mensual nominal			
	sep.	oct.	sep.	oct.	Incidencia		sep.	oct.	Incidencia	
					sep.	oct.			sep.	oct.
INGRESOS	3.145.882	3.644.416	-10,6	8,2	100,0	100,0	9,9	15,8	100,0	100,0
Ingresos tributarios netos	2.664.175	2.974.936	-7,6	7,7	58,1	76,8	19,9	11,7	155,9	62,3
<i>Tributación minería privada</i>	107.098	106.340	5,2	18,6	-1,4	6,0	-28,2	-0,7	-14,8	-0,2
<i>Tributación resto contribuyentes</i>	2.557.076	2.868.596	-8,0	7,3	59,5	70,7	23,4	12,2	170,7	62,5
Cobre bruto	86.437	85.605	40,1	79,8	-6,6	13,8	25,5	-1,0	6,2	-0,2
Imposiciones previsionales	238.690	273.314	-10,6	2,9	7,5	2,8	-1,0	14,5	-0,8	6,9
Donaciones	3.925	17.076	-47,7	279,6	1,0	4,6	-65,9	335,0	-2,7	2,6
Rentas de la propiedad	47.276	50.477	-30,6	-41,9	5,6	-13,2	-12,1	6,8	-2,3	0,6
Ingresos de operación	74.462	61.815	-12,5	-27,4	2,8	-8,5	41,1	-17,0	7,6	-2,5
Otros ingresos	30.610	180.863	-79,3	56,3	31,4	23,6	-85,4	490,9	-63,2	30,1
Venta de activos físicos	307	330	-71,0	153,1	0,2	0,1	-86,6	7,5	-0,7	0,0

Ingresos del Gobierno Central, acumulado
(MM\$, variaciones reales e incidencias)

Concepto	MM\$		Var. 12 meses			
	sep.	oct.	sep.	oct.	Incidencia	
					sep.	oct.
INGRESOS	28.256.995	31.901.412	-13,7	-11,7	100,0	100,0
Ingresos tributarios netos	22.763.306	25.738.242	-15,6	-13,4	93,8	94,9
<i>Tributación minería privada</i>	946.631	1.052.971	-38,8	-35,6	13,4	13,9
<i>Tributación resto contribuyentes</i>	21.816.675	24.685.272	-14,2	-12,1	80,4	81,1
Cobre bruto	573.981	659.587	9,8	15,6	-1,1	-2,1
Imposiciones previsionales	2.308.052	2.581.366	0,7	0,9	-0,4	-0,6
Donaciones	98.303	115.379	-19,8	-9,2	0,5	0,3
Rentas de la propiedad	721.222	771.699	0,4	-4,1	-0,1	0,8
Ingresos de operación	583.203	645.018	-29,5	-29,3	5,4	6,4
Otros ingresos	1.195.878	1.376.740	-6,6	-1,4	1,9	0,5
Venta de activos físicos	13.051	13.381	77,9	79,3	-0,1	-0,1

Ingresos tributarios netos, mensual
(MM\$, % de variación real e incidencia)

	MM\$		var. 12 meses				var. Mensual nominal			
	sep.	oct.	Incidencia				Incidencia			
			sep.	oct.	sep.	oct.	sep.	oct.	sep.	oct.
1. Impuestos a la Renta	1.051.976	985.482	-6,1	-3,9	-92,5	33,0	26,2	-6,3	49,3	-21,4
Declaración Anual	-156.741	-64.478	14,6	32,4	10,1	17,9	-31,2	-58,9	16,1	29,7
<i>Impuestos</i>	13.468	48.454	-58,9	202,4	-32,4	-0,3	-44,8	259,8	-2,5	11,3
<i>Sistemas de Pago</i>	-170.209	-112.932	21,3	-1,3	42,5	18,2	-32,5	-33,7	18,6	18,4
Declaración y Pago Mensual	527.630	341.354	17,7	10,3	-346,7	-11,7	28,5	-35,3	26,4	-59,9
Pagos Provisionales Mensuales	681.087	708.606	-20,5	-12,6	244,1	26,8	4,6	4,0	6,8	8,9
2. Impuesto al Valor Agregado	1.355.834	1.609.410	-7,1	13,3	98,6	38,5	11,9	18,7	32,6	81,6
I.V.A. Declarado	2.030.340	2.233.306	-0,8	9,4	84,9	30,0	11,6	10,0	47,7	65,3
Créd. Esp. Empresas Constructoras	-16.113	-18.950	59,5	49,9	-20,9	-2,2	-15,6	17,6	0,7	-0,9
Devoluciones	-658.393	-604.946	-20,4	-3,8	34,6	10,7	11,9	-8,1	-15,8	17,2
3. Impuestos a Productos Específicos	198.315	312.691	-22,2	25,5	26,3	21,3	54,2	57,7	15,7	36,8
Tabacos, Cigarros y Cigarrillos	80.448	152.037	-31,6	107,2	-13,8	4,7	9,7	89,0	1,6	23,0
Combustibles	117.746	160.644	-14,5	-8,6	53,1	16,8	120,3	36,4	14,5	13,8
Der. de Extracción Ley de Pesca	121	10	131,4	--	-13,0	-0,2	--	--	-0,4	0,0
4. Impuestos a los Actos Jurídicos	599	5.453	-98,9	-87,9	62,6	8,8	-27,2	810,5	-0,1	1,6
5. Impuestos al Comercio Exterior	24.478	28.303	-8,7	-3,4	-0,9	0,4	7,9	15,6	0,4	1,2
6. Otros	32.974	33.597	188,6	643,7	5,9	-2,0	36,4	1,9	2,0	0,2
Fluct. Deudores más Dif. Pendientes	-38.312	-16.106	70,2	53,3	-9,9	-4,9	1508,7	-58,0	-8,1	7,1
Otros	71.285	49.703	-22,1	75,5	15,9	2,8	168,4	-30,3	10,1	-6,9
Ingresos Netos por Impuestos	2.664.174	2.974.936	-7,6	7,7	100,0	100,0	19,9	11,7	100,0	100,0

Ingresos tributarios netos, acumulado
(MM\$, % de variación real e incidencia)

	MM\$		var. 12 meses			
	sep.	oct.	Incidencia			
			sep.	oct.	sep.	oct.
1. Impuestos a la Renta	8.703.767	9.689.250	-21,4	-19,9	56,4	60,4
Declaración Anual	-1.807.914	-1.872.392	-182,9	-155,0	27,8	28,5
<i>Impuestos</i>	10.471.971	10.520.425	-2,7	-2,4	7,0	6,4
<i>Sistemas de Pago</i>	-12.279.885	-12.392.817	-7,7	-7,7	20,8	22,1
Declaración y Pago Mensual	4.503.055	4.844.409	9,9	10,0	-9,7	-11,0
Pagos Provisionales Mensuales	6.008.627	6.717.233	-21,1	-20,3	38,3	42,9
2. Impuesto al Valor Agregado	11.060.625	12.670.035	-12,4	-9,8	37,3	34,5
I.V.A. Declarado	17.437.245	19.670.551	-6,4	-4,9	28,5	25,2
Crédito Especial Empresas Constructoras	-238.881	-257.831	22,6	25,5	-1,7	-2,2
Devoluciones	-6.137.739	-6.742.685	-7,7	-7,4	10,4	11,6
3. Impuestos a Productos Específicos	2.117.034	2.429.725	-7,6	-4,4	4,2	2,8
Tabacos, Cigarros y Cigarrillos	746.001	898.038	-9,5	0,1	1,9	0,0
Combustibles	1.337.942	1.498.586	-7,7	-7,8	2,6	3,2
Derechos de Extracción Ley de Pesca	33.091	33.101	75,5	75,6	-0,3	-0,4
4. Impuestos a los Actos Jurídicos	271.950	277.403	-47,3	-50,5	5,8	7,1
5. Impuestos al Comercio Exterior	205.513	233.816	-18,6	-17,0	1,1	1,2
6. Otros	404.416	438.013	98,9	122,3	-4,8	-6,0
Fluctuación Deudores más Diferencias Pendientes	-277.553	-293.659	35,1	36,5	-3,6	-4,2
Otros	681.969	731.672	8,0	11,0	-1,2	-1,8
Ingresos Netos por Impuestos	22.763.307	25.738.242	-15,6	-13,4	100	100

Incidencias de las variaciones en 12 meses de los Ingresos tributarios netos
(Porcentaje)

	Incidencia var. octubre	Incidencia var. acumulada a octubre
Ingresos tributarios netos	100,0	100,0
Tributación minería privada	7,9	14,6
Tributación contribuyentes no mineros	92,1	85,4

- En términos de promedios móviles en 12 meses, el siguiente gráfico muestra las variaciones de los ingresos, distinguiendo entre los que provienen de la tributación no minera, los que provienen del cobre (grandes mineras y Cobre bruto) y el resto de los ingresos.

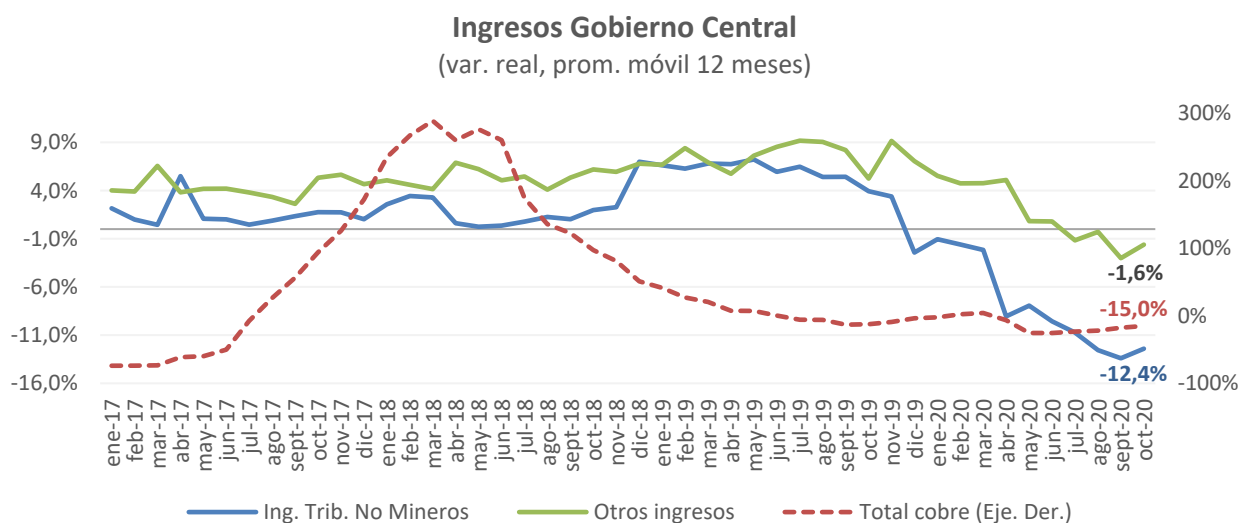

Ejecución de las Medidas de apoyo a las empresas por el Covid-19 con Efecto en los Ingresos

- La ejecución acumulada de las medidas del Plan Económico de Emergencia (PEE) con efectos en los Ingresos del Gobierno Central Total es de \$3.144.360 millones de menores ingresos, lo que explica en gran medida la caída de los ingresos fiscales acumulados al mes de octubre. Si se descuenta dicho efecto, los ingresos tributarios netos hubiesen caído 2,9% en lugar del 13,4% real reportado, mientras que los ingresos totales del Gobierno Central Total hubiesen presentado una caída de 2,9% real en 12 meses en lugar de la disminución de 11,7% antes mencionada.
- Las principales medidas, como la suspensión del pago de PPM, postergación del pago del IVA y la baja en la tasa de Timbres y estampillas, tenían fecha de término en el mes de septiembre, de manera que dejan de reportar efectos en los ingresos fiscales a partir del mes de octubre.
- Se debe señalar que desde el mes pasado se adiciona información sobre la aplicación del reembolso del IVA para Pymes (Ley N° 21.256) y que desde este mes se comienza a informar el pago de la postergación del pago del IVA, que había comenzado a registrar ingresos desde el mes de julio.

Ejecución mensual a octubre de las medidas del Plan Económico de Emergencia con efectos en los Ingresos del Gobierno Central Total (millones de pesos)

Medida	abr	may	Jun	jul	ago	sep	oct	acum
1 Suspensión PPM	-328.157	-405.130	-387.877	-194.081	-140.169	-128.528	-	-1.583.942
2 Postergación IVA	-252.680	-250.735	-145.269	-27.775	-24.403	-25.768	-	-726.630
3 Pago Postergación IVA	-	-	-	50.357	50.959	50.509	70.642	222.467
4 Anticipo devoluciones*	-638.000	638.000	-	-	-	-	-	0
5 Postergación pago impuesto	-659.000	-	-	-	-	-	-	-659.000
6 Acelerar devolución de Impuesto a la Renta de trabajadores independientes*	-162.000	162.000	-	-	-	-	-	0
7 Devolución de retención de Impuesto a la Renta de los meses de enero y febrero 2020 a los trabajadores independientes	-99.000	-	-	-	-	-	-	-99.000
8 Reducción timbres y estampillas**	-36.369	-24.049	-56.184	-62.366	-55.186	-55.718	-	-289.872
9 Reembolso IVA	-	-	-	-	-	-8.383	-	-8.383
Total	-2.175.206	120.086	-589.330	-233.865	-168.799	-167.888	70.642	-3.144.360

Notas:

*El dato disponible corresponde a la totalidad de las devoluciones de \$800.000 millones, sin el detalle por contribuyente (medidas 3 y 5 del cuadro). Por lo anterior, se asume una ejecución de 100% en las devoluciones de trabajadores independientes (medida 5) y la diferencia se registró en anticipo de devoluciones (medida 3).

**En la estimación de impacto de la disminución de tasa del Impuesto de Timbres y Estampillas, se reporta la cifra estimada en el Informe Financiero menos la recaudación observada en la ejecución de cada mes.

Fuente: Elaboración Dipres con información de SII.

GASTOS DEL GOBIERNO CENTRAL³
Gobierno Central Presupuestario

Gastos del Gobierno Central Presupuestario, mensual
(MM\$, % de variación real e incidencia)

Concepto	MM\$		Var. 12 meses				Var. Mensual nominal			
	sep.	oct.	sep.	oct.	Incidencia		sep.	oct.	Incidencia	
					sep.	oct.			sep.	oct.
Gastos que afectan el patrimonio neto	4.752.198	3.832.772	20,4	17,0	109,4	108,0	-11,0	-19,3	107,4	123,1
Personal	1.059.751	781.120	6,9	3,4	9,3	5,0	31,9	-26,3	-47,1	37,3
Bienes y serv. de consumo y producción	352.536	360.248	13,8	18,8	5,8	11,0	7,3	2,2	-4,4	-1,0
Intereses	525.126	18.196	1,8	-46,2	1,2	-3,0	943,9	-96,5	-87,1	67,9
Subsidios y donaciones	2.053.394	1.974.453	40,2	30,0	80,1	88,0	-41,1	-3,8	262,8	10,6
Prestaciones previsionales 1/	751.875	691.938	14,1	6,4	12,7	8,1	13,4	-8,0	-16,3	8,0
Otros	9.517	6.816	32,3	-46,7	0,3	-1,2	43,2	-28,4	-0,5	0,4
Gastos en activos no financieros	498.099	670.519	-12,2	-5,8	-9,4	-8,0	8,8	34,6	-7,4	-23,1
Inversión	244.263	298.321	-20,9	-16,5	-8,8	-11,4	-1,4	22,1	0,6	-7,2
Transferencias de capital	253.836	372.198	-1,9	5,0	-0,7	3,5	20,8	46,6	-8,0	-15,8
Total gastos	5.250.297	4.503.291	16,3	13,0	100,0	100,0	-9,4	-14,2	100,0	100,0

1/ Gasto no incluye el bono electrónico Fonasa.

Gastos del Gobierno Central Presupuestario, acumulado
(MM\$, % de variación real e incidencia)

Concepto	MM\$		Var. 12 meses			
	sep.	oct.	sep.	oct.	Incidencia	
					sep.	oct.
Gastos que afectan el patrimonio neto	35.276.562	39.109.333	16,7	16,8	109,7	109,5
Personal	7.876.859	8.657.979	5,2	5,0	8,4	8,1
Bienes y servicios de consumo y producción	2.849.428	3.209.676	5,8	7,1	3,4	4,2
Intereses	1.859.640	1.877.836	7,0	6,0	2,6	2,1
Subsidios y donaciones	16.278.182	18.252.635	31,1	31,0	83,7	84,1
Prestaciones previsionales 1/	6.336.837	7.028.776	8,8	8,6	11,2	10,9
Otros	75.615	82.431	27,3	14,2	0,4	0,2
Gastos en activos no financieros	4.170.641	4.841.161	-9,7	-9,2	-9,7	-9,5
Inversión	2.106.379	2.404.700	-9,5	-10,5	-4,8	-5,5
Transferencias de capital	2.064.263	2.436.461	-9,8	-7,8	-4,9	-4,0
Total gastos	39.447.203	43.950.494	13,2	13,2	100,0	100,0

1/ Gasto no incluye el bono electrónico Fonasa.

³ Debido a las modificaciones establecidas en la Ley N°21.174, se presentan las variaciones del Gasto del Gobierno Central Presupuestario y no del Gobierno Central Total como en informes de años previos.

- **En el mes de octubre se observa que la ejecución del Gasto Presupuestario registra un incremento de 13,0% real en 12 meses.** Lo anterior se explica por los esfuerzos desplegados en materia de Salud por la pandemia del Covid-19 y por los pagos de beneficios y transferencias como apoyo económico a las familias registrados en el mes de octubre.
- **Dentro del gasto presupuestario que afecta el patrimonio neto (corriente) el incremento en 12 meses de 16,8% en lo acumulado a octubre,** se debe principalmente a **Subsidios y Donaciones** (84,1% de incidencia en la variación del total de gastos presupuestarios y una variación real anual de 31,0%) y **Prestaciones Previsionales** (10,9% de incidencia en la variación del total de gastos presupuestarios y una variación real anual de 8,6%). En Subsidios y Donaciones destaca el pago del Bono Covid aprobado en la Ley N°21.225, la entrega del Ingreso Familiar de Emergencia, el pago del Aporte Fiscal para la Clase Media, la ayuda extraordinaria a Municipios, así como el efecto del aumento de la pensión máxima con Aporte Previsional Solidario aprobado en diciembre de 2019, entre otros. En Prestaciones Previsionales se observan los efectos de la implementación de la ley que mejora el Sistema de Pensiones Solidaria, aumentando el valor de la Pensión Básica Solidaria (PBS) en 50% y la Pensión Máxima con Aporte Solidario (PMAS) en 50%.
- **En relación con el Gasto de Capital se registra una caída acumulada de 9,2% real,** compuesta por una disminución real de las iniciativas de Inversión de 10,5% y de las Transferencias de capital de 7,8%. En este aspecto, se debe señalar que la contracción de las transferencias de capital está explicada principalmente por el Ministerio de Obras Públicas, debido al cambio de modalidad de entrega de recursos por parte del Ministerio de Obras Públicas a la empresa Metro.
- **La tasa de ejecución del gasto presupuestario durante octubre fue 8,8%,** mayor a la observada el mismo mes del año anterior (8,2%), **del mismo modo que lo acumulado a octubre, que presenta un avance de 85,9%,** superior a lo registrado al mismo mes de 2019 (79,3%) y de 2018 (78,6%), según se observa en siguiente gráfico. Lo anterior, responde al impulso de las medidas adicionales para atender la emergencia sanitaria.
- **Los ministerios que han mostrado los mayores avances dentro del gasto al mes de octubre son: Ministerio de Salud, Secretaría General de Gobierno, Trabajo y Hacienda** con tasas superiores al 87% de su ley aprobada.

Ejecución Acumulada Gasto Presupuestario 2008-2020
 (% respecto de la Ley aprobada)

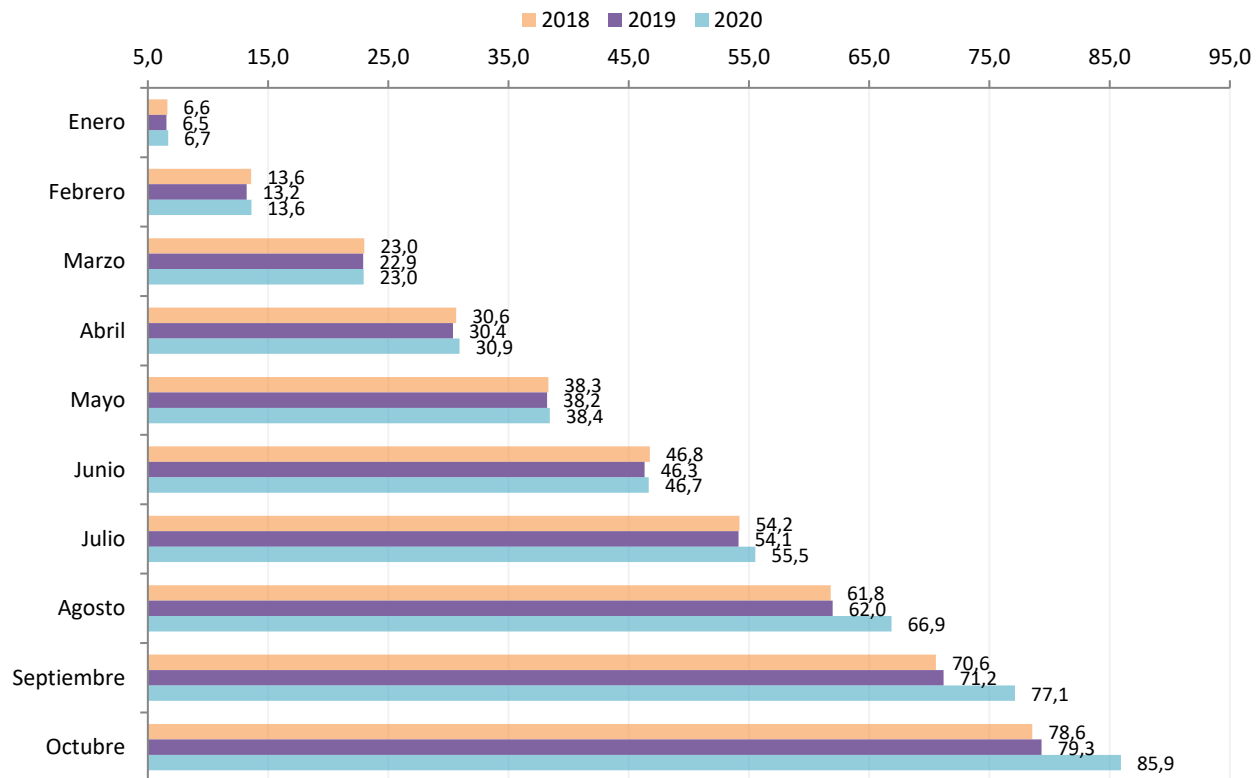

- Respecto de la ejecución de los gastos presupuestarios según subtítulos, se aprecia en la siguiente tabla que, durante el mes de octubre, en tres de ellos se ha ejecutado una menor proporción que el total de gastos presupuestarios en el mes (Personal, Intereses e Inversión). A su vez, se destaca el alto avance de la ejecución del gasto en Subsidios y Donaciones durante el mes de octubre, lo que se explica por la entrega de beneficios en el marco de la pandemia, según se ha señalado previamente.

Tasa de ejecución del gasto presupuestario según subtítulos
 (% de gasto ejecutado sobre Ley Aprobada 2020)

Gastos presupuestarios	septiembre	octubre	Acumulado a octubre
Total gastos presupuestarios	10,3	8,8	85,9
Total gastos que afectan el patrimonio neto	11,0	8,9	90,7
Personal	10,7	7,9	87,6
Bienes y servicios de consumo y producción	9,9	10,1	89,9
Intereses	28,6	1,0	102,4
Subsidios y donaciones	10,2	9,8	90,6
Prestaciones previsionales	9,8	9,0	91,8
Gastos en activos no financieros	6,2	8,3	60,2
Inversión	5,5	6,7	54,0
Transferencias de capital	7,1	10,4	67,9

- A continuación, se muestran los principales ministerios que realizan gastos que afectan el patrimonio neto (corrientes). La mayor incidencia en el crecimiento real de 16,8% corresponde al Ministerio de Salud, con un aumento del gasto de 14,1%, debido, entre otras cosas, al incremento en el gasto en Personal y Bienes y servicios de consumo, asociado al mayor personal contratado por la emergencia sanitaria y la compra de fármacos, elementos de protección personal, insumos para exámenes de diagnóstico Covid-19 y arriendos de equipamiento. Asimismo, este último incluye un mayor gasto por entrada en operaciones y puesta en marcha de establecimientos. Por su parte, el Ministerio de Trabajo también presenta una alta incidencia con un incremento de 11,2%, que se explica en gran parte por la implementación de la ley que mejora el Sistema de Pensiones Solidaria y el pago del Bono Covid. Cabe destacar también, la variación del Ministerio del Interior, incidido principalmente por las transferencias realizadas para atender situaciones de emergencia.
- Se debe señalar que otro elemento que incidió en el incremento del gasto corriente a octubre, y que no es presentado en el análisis por ministerios del cuadro, es que el Tesoro público sigue presentando un importante incremento en el mes de octubre (501,6%), que se explica fundamentalmente por el pago de los beneficios derivados de la pandemia, tales como el IFE y el Apoyo a Clase Media, entre otros beneficios.

Gasto Corriente a octubre de 2020

5 Ministerios con mayor gasto corriente aprobado ⁽¹⁾

(millones de pesos y % de ejecución sobre Ley de Presupuestos Aprobada)

Ministerios	Ley de Presupuestos 2020	% Avance a octubre de 2020			Variación % real anual
		Ejecución a octubre 2020	2020	2019	
TOTAL	43.105.421	39.109.333	90,7%	81,0%	16,8%
Salud	8.708.617	8.709.180	100,0%	91,7%	14,1%
Interior	2.043.890	2.039.869	99,8%	86,8%	16,8%
Trabajo	7.749.964	6.924.541	89,3%	85,9%	11,2%
Defensa	1.711.584	1.349.367	78,8%	80,5%	-4,3%
Educación	10.662.228	8.247.852	77,4%	77,3%	-1,4%

(1) Luego de la clasificación por mayor gasto aprobado en la Ley de Presupuestos 2020 (excluyendo Tesoro Público), se ordenan descendientemente de acuerdo con el porcentaje de ejecución acumulada en lo que va de 2020. El Gasto Corriente aprobado de estos 5 ministerios representa un 71,6% del Gasto Corriente total aprobado en la Ley de Presupuestos 2020.

- En relación con los cinco principales ministerios inversores, o que realizan gastos en activos no financieros (de capital), se observa que todos ellos registran caídas reales en 12 meses de su ejecución acumulada a octubre. La mayor incidencia en la reducción del total corresponde al Ministerio de Obras Públicas producto de la detención o ejecución más lenta de las obras debido a las medidas de restricción de desplazamiento implementadas durante el período. Se debe señalar que en las transferencias de capital se observó, luego de varios meses con caídas, un incremento en 12 meses en el mes de octubre, el cual se explica primordialmente por un aumento en el gasto en el Subsidio D.S. 49 Fondo Solidario de Elección de Vivienda y en el Subsidio D.S. 52 “Subsidio de Arriendo”, en el marco del “Plan de protección a la Clase Media” asociado a la pandemia Covid-19.

Gasto de Capital a octubre de 2020

5 Ministerios con mayor gasto de capital aprobado ⁽¹⁾

(millones de pesos y % de ejecución sobre Ley de Presupuestos Aprobada)

Ministerios	Ley de Presupuestos 2020	Ejecución a octubre 2020	% Avance a octubre de 2020		Variación % real anual
			2020	2019	
TOTAL	8.027.899	4.841.161	60,3%	70,3%	-9,2%
Vivienda	2.009.243	1.519.101	75,6%	80,8%	-3,5%
Obras Públicas	2.289.207	1.504.528	65,7%	71,8%	-9,3%
Interior	1.505.812	854.201	56,7%	65,5%	-11,2%
Educación	389.039	170.168	43,7%	50,6%	-0,8%
Salud	922.615	397.474	43,1%	76,1%	-12,4%

(1) Luego de la clasificación por mayor gasto aprobado en la Ley de Presupuestos 2020, se ordenan descendientemente por el porcentaje de ejecución acumulada en 2020. El Gasto de Capital aprobado de estos 5 ministerios representa un 88,6% del Gasto de Capital total aprobado en la Ley de Presupuestos 2020.

Ejecución de las Medidas implementadas en el contexto del Covid-19 con Efecto en los Gastos

- Desde el informe de ejecución mensual de julio de 2020, se ha mostrado el avance que han tenido las medidas relacionadas al Marco de Entendimiento para construir un “Plan de Emergencia por la Protección de los Ingresos de las familias y la Reactivación económica y del Empleo, al alero de un marco de convergencia fiscal de mediano plazo”, con el fin de implementar medidas ante la Pandemia del Covid-19.
- En particular, a la fecha las medidas que han mostrado avances y que corresponden a gastos sobre la línea son el Fondo especial de insumos médicos, en cuyo caso se consolida con el primer fondo anunciado en marzo, el Ingreso Familiar de Emergencia (IFE), donde se descuentan US\$833 millones de la ley IFE aprobada antes del Marco de Entendimiento, el segundo fondo de Apoyo a Municipios, el Apoyo Clase Media y desde el mes de octubre se adicionan el Postnatal de emergencia y el nuevo subsidio Transitorio al empleo.
- Al 31 de octubre, la ejecución acumulada de las medidas con efectos en el Gasto del Gobierno Central Total presentó \$3.482.753 millones de mayor gasto, siendo la medida con mayores recursos asociados el Ingreso Familiar de Emergencia.

Ejecución mensual a octubre de las medidas del Acuerdo Covid con efectos en el Gasto del Gobierno Central Total (millones de pesos y millones de dólares)

Fondo Covid	Ejecutado MM\$	Ejecutado MM US\$
Fondo especial de insumos médicos ⁽¹⁾	607.518	763
Ingreso Familiar de Emergencia ⁽²⁾	1.973.114	2.479
Apoyo Municipios Fondo Covid	96.000	121
Apoyo Clase Media	779.007	979
Postnatal de emergencia	22.769	29
Nuevo Subsidio Transitorio al Empleo	4.345	5
Total	3.482.753	4.375

- (1) Incluye información de cierre mensual provisorio. Contempla los Fondos I y II, aunque solo el Fondo II es contemplado en el acuerdo Covid.
- (2) Este gasto no considera los US\$833 millones de la ley IFE aprobada antes del Marco de Entendimiento.
Nota: Tipo de cambio: \$/US\$ 796.
Fuente: Dipres.

- En lo que a transferencias directas se refiere, si a estas cifras se adicionan los montos relacionados al Plan Económico de Emergencia, como el Bono Covid, IFE 1.0 y el primer traspaso a municipalidades, el total de recursos asciende por sobre los US\$5.000 millones.

EJECUCIÓN DE LA INVERSIÓN REGIONAL⁴

- El siguiente cuadro presenta el estado de avance de la ejecución acumulada de las inversiones de los gobiernos regionales al mes de octubre de 2019 y de 2020 en relación con el presupuesto vigente.
- Respecto del gasto agregado en inversiones realizado por los gobiernos regionales en términos acumulados hasta octubre, presentó una reducción real de 17,5%, así como una tasa de ejecución respecto de su presupuesto vigente de 67,8% inferior a lo registrado al mismo período de 2019 (76,9%). Por su parte, en el mes de octubre de 2020 los gobiernos regionales ejecutaron en promedio un 8,2% de su presupuesto vigente para inversiones.
- Se debe señalar que, al mes de octubre, todas las regiones presentan tasas de ejecución respecto de la ley vigente inferiores a lo observado a igual período del año anterior. Por su parte, ocho regiones muestran avances inferiores al promedio y las otras ocho muestran avances superiores al promedio de todos los gobiernos regionales, destacando Ñuble, Los Lagos y Magallanes.

⁴ En esta oportunidad al igual que el informe del mes de septiembre, a diferencia de lo reportado en informes de ejecución previos, se reporta el gasto de los Gobiernos Regionales sin descontar las transferencias de capital consolidables, sin Fondema.

Gobiernos Regionales – Programas de Inversión
Presupuesto Vigente y Ejecutado Acumulado a octubre 2019-2020
(\$miles, % de avance sobre ley vigente)

REGIONES	PRESUPUESTO 2019				PRESUPUESTO 2020			
	Inicial Ley Pptos.	Vigente	Ejecutado Acumulado (b)	% Ejec.	Inicial Ley Pptos.	Vigente (a)	Ejecutado Acumulado (b)	% Ejec.
Arica y Parinacota	32.296.491	49.156.962	39.869.085	81,1	33.957.000	39.795.924	21.305.089	53,5
Tarapacá	42.126.267	44.884.953	33.054.576	73,6	44.302.090	41.813.559	23.424.826	56,0
Antofagasta	76.915.659	77.957.800	57.907.641	74,3	80.864.865	72.498.214	42.721.748	58,9
Atacama	63.461.924	63.631.166	48.467.407	76,2	66.753.533	68.767.130	38.173.513	55,5
Coquimbo	61.140.082	64.889.764	50.455.117	77,8	64.268.724	68.283.188	43.748.314	64,1
Valparaíso	75.198.193	77.895.990	56.850.351	73,0	79.102.746	75.352.885	49.214.627	65,3
R. Metropolitana	120.565.793	126.664.112	98.433.249	77,7	127.382.905	121.852.147	89.534.492	73,5
O'Higgins	65.412.045	66.922.502	48.755.526	72,9	68.939.562	68.358.002	47.521.055	69,5
Maule	78.806.394	82.933.915	64.752.837	78,1	83.036.158	83.565.425	59.209.358	70,9
Ñuble	48.875.176	47.048.687	38.425.977	81,7	52.009.247	40.674.165	30.609.948	75,3
Biobío	71.631.418	96.367.674	73.579.979	76,4	80.704.283	90.054.194	60.905.416	67,6
Araucanía	116.453.188	121.605.774	92.527.404	76,1	124.869.536	120.141.290	88.624.694	73,8
Los Ríos	46.875.301	52.739.761	38.494.167	73,0	49.273.959	42.287.606	26.416.921	62,5
Los Lagos	76.534.970	88.228.208	67.309.587	76,3	80.474.279	77.491.081	58.063.264	74,9
Aysén	52.923.019	56.325.136	45.007.323	79,9	56.197.119	66.909.962	45.974.732	68,7
Magallanes	50.503.919	80.295.879	66.607.351	83,0	53.099.521	77.030.342	57.106.126	74,1
TOTAL	1.079.719.839	1.197.548.283	920.497.577	76,9	1.145.235.527	1.154.875.114	782.554.123	67,8

- a) Presupuesto vigente incluye decretos modificatorios totalmente tramitados a octubre de 2020.
b) Presupuesto ejecutado al mes de octubre.
c) Los montos presupuesto vigente y ejecutado acumulados son netos (no consideran Préstamos, Servicio de la Deuda ni Saldo Final de Caja).