



DEUDA BRUTA DEL GOBIERNO CENTRAL

Reporte Trimestral a Diciembre 2023

I. Antecedentes

El presente reporte contiene información del *stock* de Deuda Bruta¹ del Gobierno Central (en adelante, DBGC) vigente al 31 de diciembre de 2023.

De acuerdo a lo dispuesto en el artículo 39 del D.L. N° 1.263, la deuda pública estará constituida por aquellos compromisos monetarios adquiridos por el Estado derivados de obligaciones de pago a futuro o de empréstitos públicos internos o externos. Por su parte, el artículo 40 del citado cuerpo legal, establece que la deuda pública directa está constituida por la del Fisco y por los demás organismos del Sector Público comprometidos directamente a su pago. Lo que comprende a las instituciones del Gobierno Central, establecidas en la Ley de Presupuestos del Sector Público. Lo anterior en concordancia con el Manual de Estadísticas de las Finanzas Públicas del Fondo Monetario Internacional (MEFP 2014).

La información contenida en el presente reporte muestra el *stock* de deuda correspondiente al capital insoluto (monto de capital que debe ser pagado al vencimiento de cada contrato o bono) al cierre de cada año, valorizado a las paridades vigentes. También se presenta la información de los pasivos de acuerdo a la fecha de vencimiento, moneda de origen en que se suscribieron, tipo de instrumentos y residencia del acreedor (interna o externa).

Adicionalmente se muestra la valorización a precios de mercado del *stock* de deuda bruta para aquellos instrumentos negociables, tal como lo recomienda el MEFP 2014.

II. Deuda Bruta del Gobierno Central

II.a *Stock* de Deuda del Gobierno Central

El *stock* de Deuda Bruta del Gobierno Central totalizó \$111.094.665 millones² al 31 de diciembre de 2023, cifra equivalente a US\$125.588,9 millones³ de dólares de los Estados Unidos de América (en adelante dólares).

El Cuadro 1 presenta el *stock* de capital adeudado por concepto de deuda pública directa⁴ (que considera bonos e instrumentos no negociables, como empréstitos con organismos multilaterales), al cierre de diciembre de cada año (1991-2023), consolidado en dólares, utilizando las paridades vigentes al cierre de cada período⁵, sin considerar los intereses devengados y no pagados de dichas obligaciones.

¹La información se presenta siguiendo las Normas Especiales de Divulgación de Datos del Fondo Monetario Internacional (FMI).

²Debido a una revisión y actualización realizada posterior al cierre del ejercicio presupuestario 2023, dicho monto difiere al publicado en el IFP del IV trimestre de ese ejercicio.

³Para efectos de consolidación de las cifras, se utilizó el dólar observado publicado por el Banco Central de Chile vigente al 29 de diciembre de 2023 (\$884,59).

⁴De acuerdo a lo definido en el artículo 40, del D.L. N°1.263, de 1975, del Ministerio de Hacienda.

⁵Las cifras de deuda externa difieren de las informadas por el Banco Central, dado que el instituto emisor incluye a todas las instituciones del Sector Público (Gobierno Central más municipalidades, empresas públicas y sector público financiero, incluido el Banco del Estado y el Banco Central).

Cuadro 1
Stock de Deuda Bruta del Gobierno Central
(millones de dólares al 31 de dic. de cada año)⁶

AÑOS	DEUDA INTERNA	DEUDA EXTERNA	TOTAL	DEUDA/PIB
1990	7.528,9	5.446,0	12.974,9	42,9%
1991	7.477,9	5.692,2	13.170,1	37,0%
1992	7.680,7	5.704,6	13.385,4	30,3%
1993	7.843,7	5.231,1	13.074,7	27,9%
1994	8.122,3	5.375,3	13.497,6	22,6%
1995	8.445,1	3.989,7	12.434,8	17,3%
1996	7.994,5	3.122,7	11.117,2	14,6%
1997	7.918,2	2.527,2	10.445,3	12,8%
1998	7.190,3	2.461,0	9.651,3	12,1%
1999	6.881,6	2.795,4	9.677,0	13,3%
2000	7.110,0	2.580,3	9.690,3	13,1%
2001	6.921,2	3.007,6	9.928,9	14,3%
2002	6.490,9	3.737,2	10.228,1	15,0%
2003	6.393,5	4.701,9	11.095,4	12,6%
2004	6.177,3	4.949,0	11.126,3	10,3%
2005	5.140,7	4.232,7	9.373,4	7,0%
2006	3.495,2	4.171,2	7.666,4	5,0%
2007	3.437,9	3.656,2	7.094,0	3,9%
2008	4.400,0	2.934,9	7.335,0	4,9%
2009	8.565,6	2.530,1	11.095,8	5,8%
2010	16.262,4	4.095,5	20.357,9	8,6%
2011	20.647,1	5.280,5	25.927,6	11,1%
2012	26.288,4	6.134,6	32.422,9	11,9%
2013	28.355,1	5.159,6	33.514,8	12,8%
2014	30.042,2	6.544,3	36.586,5	15,0%
2015	31.185,9	7.777,2	38.963,1	17,4%
2016	43.284,6	10.080,8	53.365,4	21,1%
2017	56.128,7	12.807,5	68.936,2	23,7%
2018	55.703,2	14.544,3	70.247,5	25,8%
2019	58.575,6	15.815,6	74.391,2	28,3%
2020	70.417,1	21.208,1	91.625,1	32,4%
2021	66.524,5	36.107,4	102.631,9	36,3%
2022	74.853,5	41.167,4	116.020,9	38,0%
2023	80.617,3	44.971,6	125.588,9	39,4%

Fuente: Dipres.

El Gráfico 1 muestra la evolución del *stock* de DBGC (consolidada en dólares), expresada como porcentaje del PIB desde el año 1991 hasta diciembre de 2023.

Gráfico 1
Evolución del Stock de DBGC (% PIB)
1991 – 2023

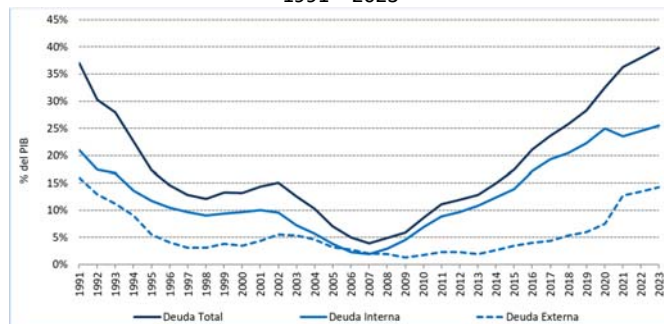

Fuente: Dipres.

El Gráfico 2 muestra el perfil de vencimientos del volumen de amortizaciones por año, del *stock* de la DBGC al cierre de 2023. Como se puede apreciar, los flujos se equiparan entre los que ocurren en el mediano y los de largo plazo, puntualmente el 48,4% del *stock* de deuda vigente presenta un plazo de vencimiento entre 1 y 10 años mientras que un 48,5% presenta un plazo mayor a 10 años (Cuadro 5).

Gráfico 2
Perfil de Vencimiento Deuda Bruta del Gobierno Central
(millones de US\$)

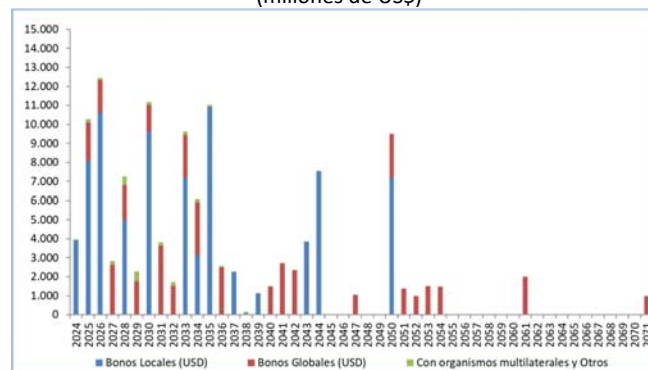

Fuente: Dipres.

⁶La deuda como porcentaje del PIB se calcula utilizando el PIB a precios corrientes, publicado en las Cuentas Nacionales de la Base de Datos Estadísticas del Banco Central

(BCCh), los cuales pueden presentar cambios cuando se publican las nuevas cifras trimestrales y/o anuales.

Al descomponer el *stock* de DBGC por tipo de instrumento, se observa que la mayor parte de la deuda vigente al cierre de 2023 está colocada en instrumentos negociables (97,7%), tanto en el mercado financiero nacional como internacional.

Un mayor detalle de los bonos en circulación se encuentran disponibles en los cuadros desde el 7 al 10 del presente reporte.

II.b Prepagos

A partir del año 1995 se han realizado operaciones de prepago de instrumentos de deuda tanto interna y externa, el Cuadro 2 muestra el detalle de los prepagos realizados a la fecha.

Cuadro 2
Prepagos de Deuda Interna y Externa

Año	Monto Prepago ¹ (cifras consolidadas en dólares)
1995	1.246,3 millones
1996	572,7 millones
1997	303,8 millones
2002	207,6 millones
2003	76,7 millones
2004	1.310,6 millones ⁷
2005	2.328,1 millones ⁸
2006	1.651,5 millones ⁹
2007	1.058,1 millones ¹⁰
2014	514,5 millones ¹¹
2016	18.432,1 millones ¹²
2017	293,2 millones ¹³
2018	6.474,5 millones ¹⁴
2019	3.319,5 millones ¹⁵
2020	6.813,9 millones ¹⁶
2022	314,2 millones ¹⁷

¹Face value consolidado en millones de dólares.

Fuente: Dipres.

Hasta el año 2007, los prepagos fueron financiados con los excedentes estacionales de caja de cada período con

el propósito de disminuir el *stock* de deuda. A partir del año 2014, los prepagos se realizaron con cargo a nuevas emisiones de deuda, con la finalidad de suavizar el perfil de vencimientos. De acuerdo a lo dispuesto en el inciso tercero del artículo 3° de la Ley de Presupuestos vigente en cada período, las obligaciones contraídas destinadas a efectuar pago anticipado total o parcial de deudas constituidas en ejercicios anteriores, no serán consideradas en el cómputo del margen de endeudamiento del año.

II.c Emisiones de Bonos¹⁸ del Fisco de Chile

A partir de diciembre de 2008 se observó un aumento del *stock* de DBGC, lo cual se explica básicamente por las colocaciones de bonos realizadas tanto en el mercado financiero local como internacional. Dichas colocaciones son realizadas con cargo a la autorización máxima de endeudamiento incluida en la Ley de Presupuestos vigente en cada período (artículo 3°). Para el ejercicio 2023, la autorización máxima de endeudamiento, aprobada por el Congreso Nacional, alcanzó a los US\$17.000 millones.

Durante el año 2023 se utilizó dos modalidades para la colocación de bonos en el mercado local. La primera a través del BCCh, en su calidad de Agente Fiscal¹⁹ y la segunda, mediante la construcción de libro o Book-Building²⁰.

II.d Bonos Vigentes

Mercado Nacional:

Respecto a las emisiones de bonos en el mercado local, estas han tenido dos propósitos fundamentales. Por una parte entregar liquidez en moneda local al Fisco y, por otra, dar referencias de tasas de mediano y largo plazo al

⁷Incluye recompras de los bonos soberanos Chile 09, Chile 12 y Chile 13 por un total de US\$220 millones.

⁸Incluye recompras de los bonos soberanos Chile 09, Chile 12 y Chile 13 por un total de US\$220 millones.

⁹Incluye prepagos de deuda con el Banco Central de Chile (BCCh) por US\$1.500,7 millones, correspondientes a pagarés con vencimientos entre 2010 y 2012; prepago de créditos con organismos multilaterales por US\$29,5 millones y recompras de bonos soberanos (Chile 07, Chile 08, Chile 09, Chile 12 y Chile 13) por US\$121,3 millones.

¹⁰Prepagos de deuda interna con el BCCh por US\$1.058,1 millones, correspondientes a las cuotas de pagarés de los años 2013 y 2014.

¹¹Corresponde a las recompras de los bonos soberanos Chile 20 y Chile 21.

¹²Incluye las recompras de los bonos locales, en el marco del "Programa de Intercambio local" por un total equivalente de US\$ 17.830,0 millones y de bonos soberanos (Chile 20, Chile 21, Chile 22 y Chile 25) por US\$ 602,1 millones.

¹³Corresponde a la recompra del bono soberano Chile 42.

¹⁴Incluye las recompras de bonos locales, en el marco del "Programa de Intercambio local" por un total equivalente de US\$ 5.501,6 millones y de bonos soberanos Chile 20, Chile 21, Chile 22, Chile 25 y Chile 26 por US\$972,9 millones.

¹⁵Incluye las recompras de bonos locales, en el marco del "Programa de Intercambio local" por un total equivalente de US\$ 2.391,1 millones y de bonos soberanos Chile 20, Chile 21, Chile 22, Chile 25, Chile 26, Chile 42 y Chile 47 por US\$928,4 millones.

¹⁶Incluye las recompras de bonos locales, en el marco del "Programa de Intercambio local" por un total equivalente de US\$ 6.297,5 millones y de bonos soberanos Chile 25, Chile 26, Chile 29 y Chile 30 en Euros por US\$516,4 millones.

¹⁷Incluye las recompras de bonos locales, en el marco del "Programa de Recompra local" por un total equivalente de US\$ 314,2 millones.

¹⁸Las emisiones de bonos en el mercado local e internacional son suscritas por la Tesorería General de la República y refrendadas por el Contralor General de la República (tal como lo establece el D.L. N°1.263, de 1975, del Ministerio de Hacienda), al igual que todas las obligaciones que contraiga el Fisco.

¹⁹Tal como se establece en el Decreto N° 2.047, de 2015, del Ministerio de Hacienda y sus modificaciones.

²⁰El Book-Building corresponde al proceso sistemático de generación, captura y registro de la demanda de un instrumento financiero, por parte de los distintos inversionistas. Tradicionalmente se usan instituciones financieras intermediarias que facilitan el proceso de suscripción de las ofertas.

mercado nacional de renta fija. Estas emisiones han sido realizadas casi ininterrumpidamente a partir de octubre de 2003, con excepción del año 2006.

El valor de carátula (o *face value*) de los bonos denominados en pesos totalizó \$36.380.535 millones al cierre de 2023. Por su parte, el valor de carátula de los bonos denominados en unidades de fomento fue de UF949,4 millones a igual fecha, mientras que el valor a precios de mercado de estos bonos -en circulación en el mercado local-, al cierre de diciembre 2023, fue de US\$80.201,8²¹ millones. El cuadro a continuación presenta el detalle por moneda, de dichos bonos.

Cuadro 3
Stock Bonos Locales Vigentes
en el Mercado Local

Bonos Locales	Face Value	Valor Mercado (MM US\$)
BTP ¹	36.380.535	41.426,7
BTU ²	949,4	38.775,2
TOTAL		80.201,8

¹ Face value en millones de pesos.

² Face value en miles de UF.

Fuente: Dipres.

El Gráfico 3 muestra la evolución mensual del *stock* de bonos locales vigentes al cierre de cada período, valorizados a precios de mercado y a *face value*, desde diciembre del 2012 a la fecha.

Gráfico 3
Valor de Mercado y Face Value de los Bonos
Vigentes en el Mercado Local
(millones de US\$)



Fuente: Dipres.

²¹Corresponde a la suma del valor de mercado de cada uno de los instrumentos en circulación, utilizando como referencia los precios de mercado proporcionados por RiskAmerica.

Mercado Internacional:

En relación a los bonos vigentes en el mercado internacional (ó bonos soberanos) denominados en euros y dólares, totalizó un valor a precios de mercado de US\$36.225,7 millones. El cuadro a continuación presenta el resumen por moneda, de dichos bonos.

Cuadro 4
Stock Bonos Soberanos Vigentes
en el Mercado Internacional

Bonos Soberanos	Face Value	Valor Mercado (MM US\$)
Soberanos US\$ ¹	27.906,6	23.933,3
Soberanos EUR ²	12.820,4	12.292,4
TOTAL		36.225,7

¹ Face value en millones de dólares.

² Face value en millones de euros.

Fuente: Bloomberg y Dipres.

El Gráfico 4 muestra la evolución mensual del *stock* de bonos soberanos vigentes al cierre de cada período, valorizados a precios de mercado y a *face value*, desde diciembre del 2012 a la fecha.

Gráfico 4
Valor de Mercado y Face Value de los Bonos
Vigentes en el Mercado Internacional
(millones de US\$)

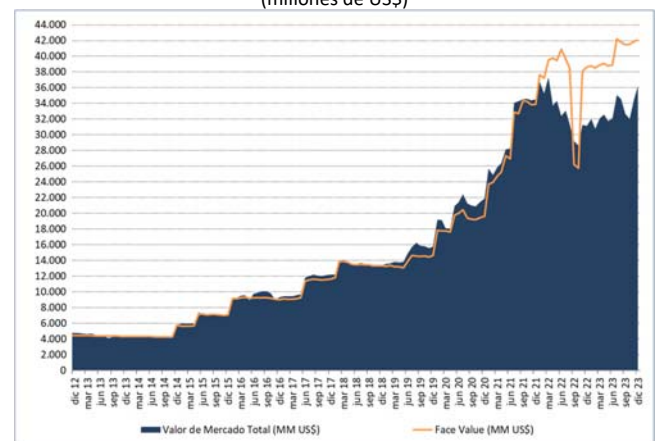

Fuente: Dipres.

II.e Programa de Recompra e Intercambio

Entre los meses de noviembre y diciembre se realizó un programa de recompra e intercambio de bonos locales por un total de US\$1.678,1 millones²² (*face value*). Como se mencionó, las obligaciones que se contraigan para efectuar el pago anticipado total o parcial de deudas contraídas en ejercicios anteriores, no serán consideradas en el cómputo del margen de endeudamiento fijado para el año en curso.

El cuadro a continuación muestra el detalle de dichas operaciones:

Cuadro 5
Detalle programa de recompra e intercambio bonos locales

Nemo	Moneda	Face Value			Equiv. US\$
		Recompra	Intercambio	Total \$	
BTP0580624	CLP	46.085	3.600	49.685	56,2
BTP0250325	CLP	74.180	9.200	83.380	94,3
BTP0450326	CLP	228.400	80.175	308.575	348,8
BTP0600132	CLP	355	2.000	2.355	2,7
BTP0281033	CLP	13.870	103.980	117.850	133,2
BTP0600134	CLP	2.505	0	2.505	2,8
Total BTP (Millones)		365.395	198.955	564.350	638,0
BTU0450824	UF	135	0	135	5.614,5
BTU0000325	UF	4.212	210	4.422	183.907,3
BTU0260925	UF	98	0	98	4.075,7
BTU0150326	UF	9.709	7.048	16.757	696.888,9
BTU0300328	UF	40	1.010	1.050	43.668,6
BTU0300329	UF	79	420	498	20.711,4
BTU0300130	UF	0	1.210	1.210	50.322,9
BTU0300132	UF	80	50	130	5.406,6
BTU0300134	UF	0	90	90	3.743,0
BTU0300338	UF	0	50	50	2.058,7
BTU0300339	UF	33	0	33	1.351,6
BTU0300140	UF	0	300	300	12.476,7
BTU0300142	UF	0	239	239	9.919,0
Total BTU (Miles)		14.385	10.625	25.010	1.040.145,0

Equiv. US\$: valores referenciales usando los tipos de cambio indicados en nota N°22.
Fuente: Dipres.

Por su parte, las emisiones realizadas para la materialización de este programa totalizaron US\$1.690,8 millones los que se detallan a continuación:

Cuadro 6
Detalle de emisiones para el programa de recompra e intercambio de bonos locales

Nemo	Moneda	Face Value			Equiv. US\$
		Recompra	Intercambio	Total \$	
BTP0600433	CLP	61.600	7.780	69.380	78,4
BTP0531137	CLP	116.000	102.410	218.410	246,9
BTP0510750	CLP	185.987	71.770	257.757	291,4
Total BTP (Millones)		363.587	181.960	545.547	616,7
BTU0190930	UF	8.180	5.695	13.875	577.049,7
BTU0210750	UF	5.840	6.112	11.952	497.073,7
Total BTU (Miles)		14.020	11.807	25.827	1.074.123,4

Equiv. US\$: valores referenciales usando los tipos de cambio indicados en nota N°22.
Fuente: Dipres.

²²Para efectos de consolidación de las cifras, se utilizó el dólar observado publicado por el BCCCh vigente al 29 de diciembre (\$884,59) y el valor UF al 31 de diciembre (\$36.789,36) ambos de 2023.

²³Corresponde al vencimiento del *stock* de capital de deuda, el cual incluye las colocaciones de bonos del Fisco, detallados en la sección anterior.

III. Clasificaciones de Deuda del Gobierno Central

De acuerdo a las clasificaciones recomendadas por el FMI, se presentan diferentes desagregaciones del *stock* de DBCG:

a. *Stock* de deuda por vencimiento: corresponde a la clasificación de acuerdo a la estructura cronológica de los pasivos. Dividida en deuda interna y externa, cada categoría se clasifica según los vencimientos de las obligaciones y de acuerdo al plazo residual de cada una de ellas.

b. *Stock* de deuda por moneda: corresponde a la clasificación según la moneda de denominación de las obligaciones, conforme a los contratos que los originan.

c. *Stock* de deuda por instrumento: clasificación que presenta los distintos tipos de instrumentos en los cuales se ha contratado la deuda por parte del Fisco.

d. *Stock* de deuda por acreedor: esta clasificación muestra las principales entidades acreedoras, tanto de deuda interna como externa.

Los Cuadros a continuación, presentan las clasificaciones del *stock* de DBGC mencionadas anteriormente vigente al cierre de 2023.

El Cuadro 7 contiene el perfil de vencimientos del *stock* de deuda²³ por rangos de años. Del total de DBGC, la concentración de vencimientos está dividida en el rango entre 1 y 10 años (48,4% del total) y mayor a 10 años (48,5% del total).

El Cuadro 8 muestra el *stock* de deuda vigente por tipo de instrumento. Del total, un 97,7% está colocada en bonos tanto en el mercado financiero nacional como internacional.

El Cuadro 9 muestra el *stock* de deuda por tipo de moneda. Del total de DBGC, cabe destacar que un 33,0% se encuentra denominada en pesos.

El Cuadro 10 contiene el *stock* de deuda por tipo de acreedor, no registra grandes variaciones respecto a los movimientos del trimestre anterior (septiembre 2023).

Los Gráficos 5 y 6 muestran la evolución del *stock* de DBGC desde 2002 hasta 2023 por tipo de moneda e instrumento. Es así como en el gráfico 5 se presenta un aumento de la participación de moneda local respecto de la observada en 2022. En tanto en el gráfico 6, se aprecia que la participación de los instrumentos que componen la deuda se ha mantenido constante, siendo los bonos los que poseen un mayor porcentaje en el total de DBGC.

Cuadro 7 Stock de Deuda del Gobierno Central por vencimiento
(millones de US\$)

	Mar 2023	%	Jun 2023	%	Sep 2023	%	Dic 2023	%
Deuda Total	123.324,5	100,0	126.569,2	100,0	119.271,4	100,0	125.588,9	100,0
Menor o igual a 1 año	5.896,4	4,8	6.997,9	5,5	332,4	0,3	3.926,0	3,1
Entre 1 y 10 años	61.118,0	49,6	61.249,2	48,4	54.471,7	45,7	60.772,8	48,4
Mayor a 10 años	56.310,2	45,7	58.322,1	46,1	64.467,3	54,1	60.890,1	48,5
Deuda Interna	81.895,2	100,0	84.817,3	100,0	74.976,0	100,0	80.617,3	100,0
Menor o igual a 1 año	5.891,7	7,2	6.995,6	8,2	330,1	0,4	3.924,8	4,9
Entre 1 y 10 años	42.256,8	51,6	42.313,8	49,9	37.056,9	49,4	40.591,3	50,4
Mayor a 10 años	33.746,8	41,2	35.507,9	41,9	37.589,0	50,1	36.101,3	44,8
Deuda Externa	41.429,3	100,0	41.752,0	100,0	44.295,4	100,0	44.971,6	100,0
Menor o igual a 1 año	4,7	0,0	2,3	0,0	2,3	0,0	1,2	0,0
Entre 1 y 10 años	18.861,2	45,5	18.935,4	45,4	17.414,8	39,3	20.181,5	44,9
Mayor a 10 años	22.563,4	54,5	22.814,2	54,6	26.878,3	60,7	24.788,9	55,1

Fuente: Dipres.

Cuadro 9 Stock de Deuda del Gobierno Central por moneda
(millones de US\$)

	Mar 2023	%	Jun 2023	%	Sep 2023	%	Dic 2023	%
Deuda Total	123.324,5	100,0	126.569,2	100,0	119.271,4	100,0	125.588,9	100,0
Dólares USA	28.228,6	22,9	28.233,2	22,3	30.428,3	25,5	30.436,4	24,2
UF	39.132,9	31,7	40.519,4	32,0	36.884,0	30,9	39.490,3	31,4
Euros	13.200,7	10,7	13.169,0	10,4	13.557,4	11,4	14.217,8	11,3
Pesos	42.762,3	34,7	44.647,6	35,3	38.401,7	32,2	41.444,5	33,0
Otras	0,0	0,0	0,0	0,0	0,0	0,0	0,0	0,0
Deuda Interna	81.895,2	100,0	84.817,2	100,0	74.976,0	100,0	80.617,3	100,0
UF	39.132,9	47,8	40.519,4	47,8	36.884,0	49,2	39.490,3	49,0
Pesos	42.762,3	52,2	44.297,8	52,2	38.092,0	50,8	41.127,0	51,0
UTM	0,0	0,0	0,0	0,0	0,0	0,0	0,0	0,0
Deuda Externa	41.429,3	100,0	41.752,0	100,0	44.295,4	100,0	44.971,6	100,0
Dólares USA	28.228,6	68,1	28.233,2	67,6	30.428,3	68,7	30.436,4	67,7
Euros	13.200,7	31,9	13.169,0	31,5	13.557,4	30,6	14.217,8	31,6
Pesos	0,0	0,0	349,8	0,8	309,6	0,7	317,4	0,7
Otras	0,0	0,0	0,0	0,0	0,0	0,0	0,0	0,0

Fuente: Dipres.

Gráfico 5
Porcentaje de la Deuda del Gobierno Central por moneda 2002 – 2023 (% del total)

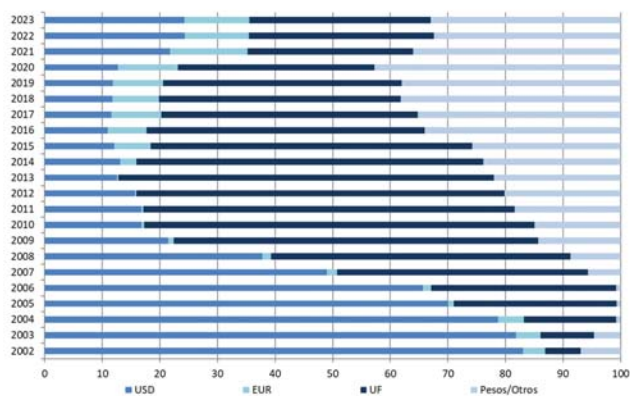

Fuente: Dipres.

Cuadro 8 Stock de Deuda del Gobierno Central por instrumento
(millones de US\$)

	Mar 2023	%	Jun 2023	%	Sep 2023	%	Dic 2023	%
Deuda Total	123.324,5	100,0	126.569,2	100,0	119.271,4	100,0	125.588,9	100,0
Bonos	120.806,0	98,0	123.698,0	97,7	116.407,2	97,6	122.711,5	97,7
Pagarés	10,1	0,0	10,1	0,0	9,0	0,0	6,7	0,0
Préstamos	2.508,4	2,0	2.861,1	2,3	2.855,2	2,4	2.870,6	2,3
Deuda Interna	81.895,2	100,0	84.817,2	100,0	74.976,0	100,0	80.617,3	100,0
Bonos	81.885,1	100,0	84.807,1	100,0	74.967,1	100,0	80.610,6	100,0
Pagarés	10,1	0,0	10,1	0,0	9,0	0,0	6,7	0,0
Deuda Externa	41.429,3	100,0	41.752,0	100,0	44.295,4	100,0	44.971,6	100,0
Bonos	38.921,0	93,9	38.890,9	93,1	41.440,2	93,6	42.101,0	93,6
Préstamos	2.508,4	6,1	2.861,1	6,9	2.855,2	6,4	2.870,6	6,4

Fuente: Dipres.

Cuadro 10 Stock de Deuda del Gobierno Central por acreedor
(millones de US\$)

	Mar 2023	%	Jun 2023	%	Sep 2023	%	Dic 2023	%
Deuda Total	123.324,5	100,0	126.569,2	100,0	119.271,4	100,0	125.588,9	100,0
Bonos	120.806,0	98,0	123.698,0	97,7	116.407,2	97,6	122.711,5	97,7
BID	2.279,6	1,8	2.633,2	2,1	2.628,9	2,2	2.654,0	2,1
BIRF	139,7	0,1	149,7	0,1	149,7	0,1	149,7	0,1
Banco Estado	10,1	0,0	10,0	0,0	8,9	0,0	6,7	0,0
Otros	89,2	0,1	78,3	0,1	76,7	0,1	67,0	0,1
Deuda Interna	81.895,2	100,0	84.817,2	100,0	74.976,0	100,0	80.617,3	100,0
Bonos	81.885,1	100,0	84.807,1	100,0	74.967,1	100,0	80.610,6	100,0
Banco Estado	10,1	0,0	10,0	0,0	8,9	0,0	6,7	0,0
Otros	0,1	0,0	0,1	0,0	0,1	0,0	0,1	0,0
Deuda Externa	41.429,3	100,0	41.752,0	100,0	44.295,4	100,0	44.971,6	100,0
Bonos	38.921,0	93,9	38.890,9	93,1	41.440,2	93,6	42.101,0	93,6
BID	2.279,6	5,5	2.633,2	6,3	2.628,9	5,9	2.654,0	5,9
BIRF	139,7	0,3	149,7	0,4	149,7	0,3	149,7	0,3
Otros	89,1	0,2	78,2	0,2	76,6	0,2	66,9	0,1

Fuente: Dipres.

Gráfico 6
Porcentaje de la Deuda del Gobierno Central por instrumento 2002 – 2023 (% del total)

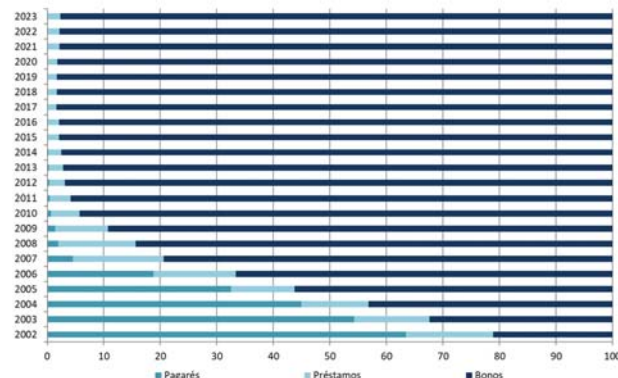

Fuente: Dipres.

Cuadro 11
Resumen bonos en circulación en el mercado financiero local

Tipo Instrumento	Nemo-Bolsa	Emisión	Vencimiento	Monto Colocado	Monto Circulante	Tasa Cupón	Tasa Colocación	Pago Cupón
BTP	BTP0600124	01-01-2014	01-01-2024	630.000	26.460	6,00	4,51	1 ene / 1 jul
	BTP0000324	31-03-2022	13-03-2024	553.400	553.400	0,00	8,03	Sin cupón
	BTP0580624	01-12-2021	01-06-2024	1.061.000	1.011.315	5,80	5,70	1 jun / 1 dic
	BTP0000624	31-03-2022	19-06-2024	555.000	555.000	0,00	8,15	Sin cupón
	BTP0000724	20-02-2023	15-07-2024	1.300.000	1.200.000	0,00	8,90	Sin cupón
	BTP0250325	01-03-2020	01-03-2025	5.581.760	5.498.380	2,50	1,31	1 mar / 1 sept
	BTP0450326	01-03-2015	01-03-2026	3.629.400	3.320.825	4,50	4,52	1 mar / 1 sept
	BTP0231028	01-10-2020	01-10-2028	1.040.000	1.040.000	2,30	2,50	1 abr / 1 oct
	BTP0501028	01-04-2021	01-10-2028	1.500.000	1.500.000	5,00	4,60	1 abr / 1 oct
	BTP0470930	01-03-2018	01-09-2030	3.870.780	3.870.780	4,70	4,01	1 mar / 1 sept
	BTP0600132	01-01-2012	01-01-2032	511.930	2.050	6,00	5,32	1 ene / 1 jul
	BTP0281033	01-10-2020	01-10-2033	560.000	442.150	2,80	3,40	1 abr / 1 oct
	BTP0600433	01-04-2023	01-04-2033	2.719.380	2.719.380	6,00	5,58	1 abr / 1 oct
	BTP0600134	01-01-2014	01-01-2034	530.000	3.650	6,00	4,55	1 ene / 1 jul
	BTP0700534	01-05-2022	01-05-2034	1.000.000	1.000.000	7,00	6,95	1 may / 1 nov
	BTP0581034	01-10-2023	01-10-2034	1.750.000	1.750.000	5,80	7,00	1 abr / 1 oct
	BTP0500335	01-03-2015	01-03-2035	4.120.200	4.120.200	5,00	4,89	1 mar / 1 sept
	BTP0531137	01-05-2023	01-11-2037	1.968.410	1.968.410	5,30	5,56	1 may / 1 nov
	BTP0600143	01-01-2013	01-01-2043	3.397.970	3.397.970	6,00	5,20	1 ene / 1 jul
	BTP0510750	15-01-2019	15-07-2050	2.400.565	2.400.565	5,10	5,22	15 ene / 15 jul
Total BTP (MM\$)				38.679.795	36.380.535	4,48	4,67	
BTU	BTU0341039	01-10-2023	01-10-2039	24,00	24,00	3,40	3,40	1 abr / 1 oct
	BTU0300124	01-01-2014	01-01-2024	27,00	1,41	3,00	1,60	1 ene / 1 jul
	BTU0450824	01-08-2004	01-08-2024	18,00	2,01	4,50	4,00	1 feb / 1 ago
	BTU0000325	01-03-2020	01-03-2025	48,96	44,54	0,00	-0,95	Sin cupón
	BTU0260925	01-09-2005	01-09-2025	11,00	0,44	2,60	3,55	1 mar / 1 sept
	BTU0150326	01-03-2015	01-03-2026	182,31	165,55	1,50	1,54	1 mar / 1 sept
	BTU0300327	01-03-2007	01-03-2027	10,12	0,35	3,00	3,38	1 mar / 1 sept
	BTU0300328	01-03-2008	01-03-2028	20,60	0,30	3,00	3,14	1 mar / 1 sept
	BTU0001028	01-03-2021	01-10-2028	51,09	51,09	0,00	1,49	Sin cupón
	BTU0300329	01-03-2009	01-03-2029	9,95	0,46	3,00	3,82	1 mar / 1 sept
	BTU0300130	01-01-2010	01-01-2030	47,00	1,45	3,00	2,92	1 ene / 1 jul
	BTU0190930	01-03-2018	01-09-2030	124,45	124,45	1,90	1,48	1 mar / 1 sept
	BTU0300132	01-01-2012	01-01-2032	25,51	0,17	3,00	2,47	1 ene / 1 jul
	BTU0001033	01-03-2021	01-10-2033	87,08	87,08	0,00	2,09	Sin cupón
	BTU0300134	01-01-2014	01-01-2034	22,50	0,18	3,00	1,64	1 ene / 1 jul
	BTU0200335	01-03-2015	01-03-2035	150,76	150,76	2,00	1,93	1 mar / 1 sept
	BTU0300338	01-03-2008	01-03-2038	17,10	2,22	3,00	3,27	1 mar / 1 sept
	BTU0300339	01-03-2009	01-03-2039	10,00	2,68	3,00	3,82	1 mar / 1 sept
	BTU0300140	01-01-2010	01-01-2040	47,00	1,53	3,00	3,03	1 ene / 1 jul
	BTU0300142	01-01-2012	01-01-2042	25,98	0,26	3,00	2,59	1 ene / 1 jul
BTU0300144	01-01-2014	01-01-2044	180,85	180,85	3,00	2,07	1 ene / 1 jul	
BTU0210750	15-01-2019	15-07-2050	107,60	107,60	2,10	1,84	15 ene / 15 jul	
Total BTU (MM UF)				1.248,9	949,37	2,05	1,73	

Fuente: Dipres.

Cuadro 12
Resumen bonos en circulación en el mercado financiero internacional

Nemo-Bolsa	Emisión	Vencimiento	Monto Colocado	Monto Circulante	Tasa Cupón	Tasa Colocación	Pago Cupón
Global 2025 en USD	12-12-2014	27-03-2025	1.060,1	264,8	3,125	3,185	27 Mar / 27 Sept
Global 2026 en USD	21-01-2016	21-01-2026	1.349,1	600,8	3,125	3,407	21 Ene / 21 Jul
Global 2027 en USD	31-01-2022	31-01-2027	1.500,0	1.500,0	2,750	2,763	31 Ene / 31 Jul
Global 2028 en USD	06-02-2018	06-02-2028	2.000,0	1.793,7	3,240	3,247	06 Feb / 06 Ago
Global 2031 en USD	12-05-2020	31-01-2031	1.758,0	1.465,5	2,450	2,435	31 Ene / 31 Jul
Global 2032 en USD	27-01-2020	27-01-2032	1.500,0	1.500,0	2,550	2,267	27 Ene / 27 Jul
Global 2033 en USD	27-07-2021	27-07-2033	2.250,0	2.250,0	2,550	2,577	27 Ene / 27 Jul
Global 2034 en USD	31-01-2022	31-01-2034	1.500,0	1.500,0	3,500	3,507	31 Ene / 31 Jul
Global 2036 en USD	27-06-2023	05-01-2036	1.649,9	1.649,9	4,950	4,998	05 Ene / 05 Jul
Global 2041 en USD	04-05-2021	07-05-2041	2.700,0	2.700,0	3,100	3,172	07 May / 07 Nov
Global 2042 en USD	30-10-2012	30-10-2042	750,0	330,1	3,625	3,714	30 Abr / 30 Oct
Global 2042 en USD	07-03-2022	07-03-2042	2.000,0	2.000,0	4,340	4,346	07 Mar / 07 Sep
Global 2047 en USD	21-06-2017	21-06-2047	1.541,8	1.051,8	3,860	3,869	21 Jun / 21 Dic
Global 2050 en USD	25-07-2019	25-01-2050	2.318,4	2.318,4	3,500	3,431	25 Ene / 25 Jul
Global 2052 en USD	31-01-2022	31-01-2052	1.000,0	1.000,0	4,000	4,055	31 Ene / 31 Jul
Global 2053 en USD	15-04-2021	15-04-2053	1.500,0	1.500,0	3,500	3,500	15 Abr / 15 Oct
Global 2054 en USD	27-06-2023	05-01-2054	1.481,7	1.481,7	5,330	5,335	05 Ene / 05 Jul
Global 2061 en USD	19-01-2021	22-01-2061	2.000,0	2.000,0	3,100	3,127	22 Ene / 22 Jul
Global 2071 en USD	21-09-2021	21-09-2071	1.000,0	1.000,0	3,250	3,420	21 Mar / 21 Sep
Total Global (MM US\$)			30.858,9	27.906,6	3,430	2,880	
Global 2025 en EUR	12-12-2014	30-01-2025	1.740,0	1.583,5	1,625	1,512	30 Enero
Global 2026 en EUR	20-01-2016	20-01-2026	1.200,0	975,3	1,750	1,966	20 Enero
Global 2027 en EUR	26-07-2021	26-01-2027	1.000,0	1.000,0	0,100	0,296	26 Enero
Global 2027 en EUR	21-09-2021	21-01-2029	918,0	918,0	0,5555	0,555	21 Enero
Global 2029 en EUR	01-02-2018	01-02-2029	830,0	670,7	1,440	1,449	01 Febrero
Global 2030 en EUR	27-05-2015	27-05-2030	1.650,0	1.273,6	1,875	1,818	27 Mayo
Global 2031 en EUR	02-07-2019	02-07-2031	1.954,7	1.954,7	0,830	0,694	02 Julio
Global 2034 en EUR	28-06-2023	05-07-2034	1.175,7	1.175,7	4,125	4,126	05 Julio
Global 2036 en EUR	26-07-2021	26-07-2036	750,0	750,0	1,300	1,310	26 Julio
Global 2040 en EUR	29-01-2020	29-01-2040	1.269,0	1.269,0	1,250	1,299	29 Enero
Global 2051 en EUR	19-01-2021	19-01-2051	1.250,0	1.250,0	1,250	1,298	19 Enero
Total Global (MM Euros)			13.737,4	12.820,4	1,487	1,471	

Fuente: Dipres.