



DEUDA BRUTA DEL GOBIERNO CENTRAL

Reporte Trimestral a Diciembre 2021

I. Antecedentes

El presente reporte contiene información del *stock* de Deuda Bruta¹ del Gobierno Central (en adelante, DBGC) vigente al 31 de diciembre de 2021.

De acuerdo a lo dispuesto en el artículo 39 del D.L. N° 1.263, la deuda pública estará constituida por aquellos compromisos monetarios adquiridos por el Estado derivados de obligaciones de pago a futuro o de empréstitos públicos internos o externos. Por su parte, el artículo 40 del ya citado cuerpo legal, establece que la deuda pública directa está constituida por la del Fisco y por los demás organismos del Sector Público comprometidos directamente a su pago. Lo que comprende a las instituciones del Gobierno Central, establecidas en la Ley de Presupuestos del Sector Público. Lo anterior en concordancia con el Manual de Estadísticas de las Finanzas Públicas del Fondo Monetario Internacional (MEFP 2014).

La información contenida en el presente reporte muestra el *stock* de deuda correspondiente al capital insoluto (monto de capital que debe ser pagado al vencimiento de cada contrato o bono) al cierre de cada año, valorizado a las paridades vigentes. También se presenta la información de los pasivos de acuerdo a la fecha de vencimiento, moneda de origen en que se suscribieron, tipo de instrumentos y residencia del acreedor (interna o externa).

Adicionalmente se muestra la valorización a precios de mercado del *stock* de deuda bruta para aquellos instrumentos negociables, tal como lo recomienda el MEFP 2014.

II. Deuda Bruta del Gobierno Central

II.a *Stock* de Deuda del Gobierno Central

El *stock* de Deuda Bruta del Gobierno Central totalizó \$87.262.776 millones al 31 de diciembre 2021, cifra equivalente a US\$102.631,9² millones de dólares de los Estados Unidos de América (en adelante dólares).

El Cuadro 1 presenta el *stock* de capital adeudado por concepto de deuda pública directa (que considera bonos e instrumentos no negociables, como empréstitos con organismos multilaterales), al cierre de diciembre de cada año (1991-2021), consolidado en dólares, utilizando las paridades vigentes al cierre de cada período³, sin considerar los intereses devengados y no pagados de dichas obligaciones.

Cuadro 1
Stock de Deuda Bruta del Gobierno Central
(millones de dólares al 31 de dic. de cada año)⁴

AÑOS	DEUDA INTERNA	DEUDA EXTERNA	TOTAL	DEUDA/PIB
1990	7.528,9	5.446,0	12.974,9	43,3%
1991	7.477,9	5.692,2	13.170,1	37,4%
1992	7.680,7	5.704,6	13.385,4	30,7%
1993	7.843,7	5.231,1	13.074,7	28,3%
1994	8.122,3	5.375,3	13.497,6	22,8%
1995	8.445,1	3.989,7	12.434,8	17,4%
1996	7.994,5	3.122,7	11.117,2	14,7%
1997	7.918,2	2.527,2	10.445,3	12,9%
1998	7.190,3	2.461,0	9.651,3	12,2%
1999	6.881,6	2.795,4	9.677,0	13,3%
2000	7.110,0	2.580,3	9.690,3	13,2%
2001	6.921,2	3.007,6	9.928,9	14,5%
2002	6.490,9	3.737,2	10.228,1	15,2%
2003	6.393,5	4.701,9	11.095,4	12,7%
2004	6.177,3	4.949,0	11.126,3	10,3%
2005	5.140,7	4.232,7	9.373,4	7,0%
2006	3.495,2	4.171,2	7.666,4	5,0%
2007	3.437,9	3.656,2	7.094,0	3,9%
2008	4.400,0	2.934,9	7.335,0	4,9%
2009	8.565,6	2.530,1	11.095,8	5,8%
2010	16.262,4	4.095,5	20.357,9	8,6%
2011	20.647,1	5.280,5	25.927,6	11,1%
2012	26.288,4	6.134,6	32.422,9	11,9%
2013	28.355,1	5.159,6	33.514,8	12,7%
2014	30.042,2	6.544,3	36.586,5	15,0%
2015	31.185,9	7.777,2	38.963,1	17,3%
2016	43.284,6	10.080,8	53.365,4	21,0%
2017	56.128,7	12.807,5	68.936,2	23,6%
2018	55.703,2	14.544,3	70.247,5	25,6%
2019	58.575,6	15.815,6	74.391,2	28,3%
2020	70.417,1	21.208,1	91.625,1	32,5%
2021	66.524,5	36.107,4	102.631,9	36,3%

Fuente: Dipres.

¹ La información se presenta siguiendo las Normas Especiales de Divulgación de Datos del Fondo Monetario Internacional (FMI).

² Según el tipo de cambio observado el 30 de diciembre de 2021 que fue \$850,25

³ Las cifras de deuda externa difieren de las informadas por el Banco Central, dado que el instituto emisor incluye a todas las instituciones del Sector Público (Gobierno Central más

municipalidades, empresas públicas y sector público financiero, incluido el Banco del Estado y el Banco Central).

⁴ La deuda como porcentaje del PIB se calcula utilizando el PIB a precios corrientes, publicado en las Cuentas Nacionales de la Base de Datos Estadísticas del Banco Central. Los precios corrientes se actualizan de manera trimestral, por lo que se pueden presentar ajustes a las cifras antes publicadas.

El gráfico 1 muestra la evolución del *stock* de DBGC (consolidada en dólares), expresada como porcentaje del PIB desde el año 1991 hasta el 2021.

Gráfico 1
Evolución del *Stock* de DBGC (% PIB)
1991 – 2021

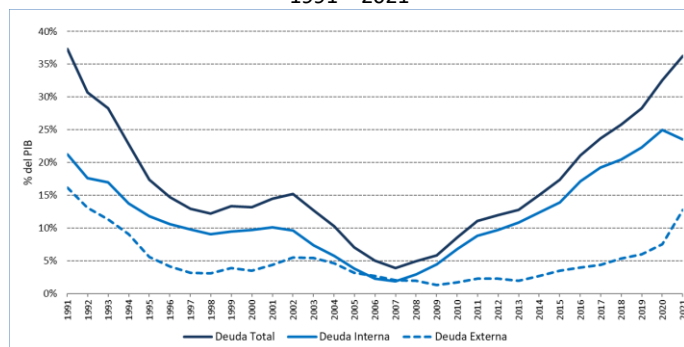

Fuente: Dipres.

El Gráfico 2 muestra el perfil de vencimientos o de amortizaciones del *stock* de la DBGC al cierre de 2021. Como se puede apreciar, la mayor parte de dichos flujos tienen lugar en el mediano plazo, puntualmente cerca del 54,0% del *stock* de deuda vence en un plazo entre 1 y 10 años (Cuadro 5).

Gráfico 2
Perfil de Vencimiento Deuda Bruta del Gobierno Central
(millones de US\$)

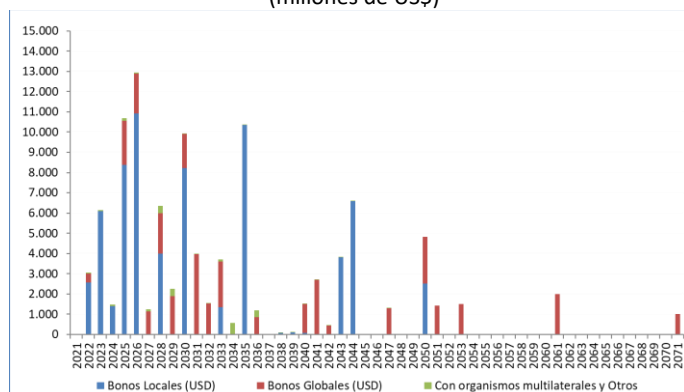

Fuente: Dipres.

Al descomponer el *stock* de DBGC por tipo de instrumento, se observa que la mayor parte de la deuda vigente al cierre de 2021 (97,8%) está colocada en instrumentos negociables, ya sea en el mercado financiero nacional como internacional (Cuadro 7).

Mayor detalle de los bonos vigentes en los mercados financieros local e internacional se encuentra en los Cuadros 9 y 10 del presente reporte.

II.b Prepagos

El Cuadro a continuación muestra el detalle de los prepagos de deuda realizados a partir del año 1995 a la fecha, de distintos instrumentos de deuda nacional e internacional.

Cuadro 2

Prepagos de Deuda Interna y Externa

Año	Monto Prepago ¹ (cifras consolidadas en dólares)
1995	1.246,3 millones
1996	572,7 millones
1997	303,8 millones
2002	207,6 millones
2003	76,7 millones
2004	1.310,6 millones ⁵
2005	2.328,1 millones ⁶
2006	1.651,5 millones ⁷
2007	1.058,1 millones ⁸
2014	514,5 millones ⁹
2016	18.432,1 millones ¹⁰
2017	293,2 millones ¹¹
2018	6.474,5 millones ¹²
2019	3.319,5 millones ¹³
2020	6.813,9 millones ¹⁴

¹ Face value consolidado en millones de dólares.

Fuente: Dipres.

Hasta el año 2007, los prepagos fueron financiados con los excedentes estacionales de caja de cada período con el propósito de disminuir el *stock* de deuda. A partir del año 2014, los prepagos se han realizado con cargo a emisiones de deuda con la finalidad de suavizar el perfil de vencimientos. De acuerdo a lo dispuesto en el inciso tercero del artículo 3° de la Ley de Presupuestos vigente en cada período, las obligaciones contraídas destinadas a

⁵ Incluye recompras de los bonos soberanos Chile 09, Chile 12 y Chile 13 por un total de US\$220 millones.

⁶ Incluye recompras de los bonos soberanos Chile 09, Chile 12 y Chile 13 por un total de US\$220 millones.

⁷ Incluye prepagos de deuda con el Banco Central de Chile (BCCh) por US\$1.500,7 millones, correspondientes a pagarés con vencimientos entre 2010 y 2012; prepago de créditos con organismos multilaterales por US\$29,5 millones y recompras de bonos soberanos (Chile 07, Chile 08, Chile 09, Chile 12 y Chile 13) por US\$121,3 millones.

⁸ Prepagos de deuda interna con el BCCh por US\$1.058,1 millones, correspondientes a las cuotas de pagarés de los años 2013 y 2014.

⁹ Corresponde a las recompras de los bonos soberanos Chile 20 y Chile 21.

¹⁰ Incluye las recompras de los bonos locales, en el marco del "Programa de Intercambio

local" por un total equivalente de US\$ 17.830,0 millones y de bonos soberanos (Chile 20, Chile 21, Chile 22 y Chile 25) por US\$ 602,1 millones.

¹¹ Corresponde a la recompra del bono soberano Chile 42.

¹² Incluye las recompras de bonos locales, en el marco del "Programa de Intercambio local" por un total equivalente de US\$ 5.501,6 millones y de bonos soberanos Chile 20, Chile 21, Chile 22, Chile 25 y Chile 26 por US\$972,9 millones.

¹³ Incluye las recompras de bonos locales, en el marco del "Programa de Intercambio local" por un total equivalente de US\$ 2.391,1 millones y de bonos soberanos Chile 20, Chile 21, Chile 22, Chile 25, Chile 26, Chile 42 y Chile 47 por US\$928,4 millones.

¹⁴ Incluye las recompras de bonos locales, en el marco del "Programa de Intercambio local" por un total equivalente de US\$ 6.297,5 millones y de bonos soberanos Chile 25, Chile 26, Chile 29 y Chile 30 en Euros por US\$516,4 millones.

efectuar pago anticipado total o parcial de deudas constituidas en ejercicios anteriores, no serán consideradas en el cómputo del margen de endeudamiento del año.

II.c Emisiones de Bonos¹⁵ del Fisco de Chile

A partir de diciembre de 2008 se observó un aumento del *stock* de DBGC, lo cual se explica básicamente por las colocaciones de bonos realizadas tanto en el mercado financiero local como internacional. Dichas colocaciones son realizadas con cargo a la autorización máxima de endeudamiento incluida en la Ley de Presupuestos vigente en cada período (artículo 3°). Cabe recordar que para el ejercicio 2021, debido a la situación sanitaria mundial, a la autorización máxima de endeudamiento aprobada en el Congreso Nacional por US\$21.000 millones, se sumó en abril una autorización adicional por hasta US\$8.000 millones¹⁶.

Durante el año 2021 se utilizaron dos modalidades para la colocación de bonos en el mercado local. La primera a través del BCCCh, en su calidad de Agente Fiscal¹⁷. La segunda, fue mediante la construcción de libro o Book-Building¹⁸.

II.d Bonos Vigentes

Mercado Nacional:

Respecto a las emisiones de bonos en el mercado local, estas han tenido dos propósitos fundamentales. Por una parte entregar liquidez en moneda local al Fisco y, por otra, dar referencias de tasas de mediano y largo plazo al mercado nacional de renta fija. Estas emisiones han sido realizadas casi ininterrumpidamente a partir de octubre de 2003, con excepción del año 2006.

El valor de carátula de los bonos denominados en pesos totalizó \$31.412.285 millones al 31 de diciembre de 2021. Por su parte, el valor de carátula de los bonos denominados en unidades de fomento fue de UF 811,2 millones a igual fecha.

El valor a precios de mercado de los bonos en circulación en el mercado local, al cierre de diciembre, fue US\$64.951,0¹⁹ millones. El cuadro a continuación presenta el detalle por moneda, de dichos bonos.

Cuadro 3
Stock Bonos Locales Vigentes
en el Mercado Local

Bonos Locales	Face Value	Valor Mercado (MM US\$)
BTP ¹	31.412.285	35.430,5
BTU ²	811.174	29.520,5
TOTAL		64.951,0

¹ Face value en millones de pesos.

² Face value en miles de UF.

Fuente: Dipres.

El gráfico a continuación muestra la evolución mensual del *stock* de bonos locales vigentes al cierre de cada período, valorizados a precios de mercado y a valor de carátula, desde el año 2003 a la fecha.

Gráfico 3
Valor de Mercado y Face Value de los Bonos
Vigentes en el Mercado Local
(millones de US\$)

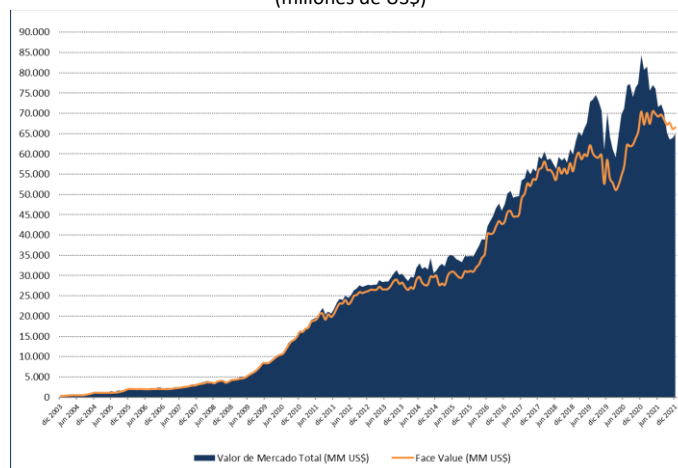

Fuente: Dipres.

¹⁵ Las emisiones de bonos en el mercado local e internacional son suscritas por la Tesorería General de la República y referendadas por el Contralor General de la República (tal como lo establece el D.L. N°1.263, de 1975, del Ministerio de Hacienda), al igual que todas las obligaciones que contraiga el Fisco.

¹⁶ La Ley N°21.288 establece una autorización de endeudamiento de hasta US\$8.000, la cual puede ser ejecutada hasta el 30 de junio de 2022.

¹⁷ Tal como se establece en el Decreto N° 2.047, de 2015, del Ministerio de Hacienda y sus modificaciones.

¹⁸ El Book-Building corresponde al proceso sistemático de generación, captura y registro

de la demanda de un instrumento financiero, por parte de los distintos inversionistas. Tradicionalmente se usan instituciones financieras intermediarias que facilitan en el proceso de suscripción de las ofertas.

¹⁹ Corresponde a la suma del valor de mercado de cada uno de los instrumentos en circulación, utilizando como referencia los precios de mercado proporcionados por RiskAmerica.

Mercado Internacional:

Al 31 de diciembre de 2021 se encuentran vigentes bonos soberanos denominados en euros y dólares, cuya valorización a precios de mercado totaliza US\$34.589,4 millones. En el Cuadro 4 se presenta el resumen por moneda, de dichos bonos.

Cuadro 4
Stock Bonos Soberanos Vigentes
en el Mercado Internacional

Bonos Soberanos	Face Value	Valor Mercado (MM US\$)
Soberanos US\$ ¹	20.174,1	20.538,9
Soberanos EUR ²	12.092,9	14.050,5
TOTAL		34.589,4

¹ Face value en millones de dólares.

² Face value en millones de euros.

Fuente: Bloomberg y Dipres.

El gráfico a continuación muestra la evolución mensual del stock de bonos soberanos vigentes al cierre de cada período, valorizados a precios de mercado y a valor de carátula, desde el año 2013 a la fecha.

Gráfico 4
Valor de Mercado y Face Value de los Bonos
Vigentes en el Mercado Internacional
(millones de US\$)

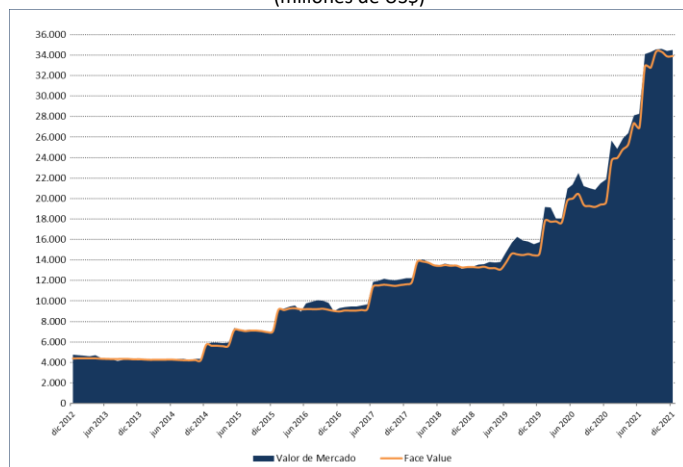

Fuente: Dipres.

III. Clasificaciones de Deuda del Gobierno Central

De acuerdo a las clasificaciones recomendadas por el FMI, se presentan diferentes desagregaciones del *stock* de DBCG:

a. *Stock* de deuda por vencimiento: corresponde a la clasificación de acuerdo a la estructura cronológica de los pasivos. Dividida en deuda interna y externa, cada categoría se clasifica según los vencimientos de las obligaciones y de acuerdo al plazo residual de cada una de ellas.

b. *Stock* de deuda por moneda: corresponde a la clasificación según la moneda de denominación de las obligaciones, conforme a los contratos que los originan.

c. *Stock* de deuda por instrumento: clasificación que presenta los distintos tipos de instrumentos en los cuales se ha contratado la deuda por parte del Fisco.

d. *Stock* de deuda por acreedor: esta clasificación muestra las principales entidades acreedoras, tanto de deuda interna como externa.

Los cuadros a continuación, presentan las clasificaciones del *stock* de DBCG mencionadas anteriormente vigente al cierre de 2021.

El Cuadro 5 contiene el perfil de vencimientos del *stock* de deuda²⁰ por rangos de años. Del total de DBCG, la mayor concentración de vencimientos está en el rango entre 1 y 10 años (54,0% del total).

El Cuadro 6 muestra el *stock* de deuda por tipo de moneda. Del total de DBCG, cabe destacar que, un 28,8% se encuentra denominada en Unidades de Fomento (UF). Por otro lado, se observa que la deuda contratada o colocada en el mercado internacional se encuentra mayormente denominada en dólares (61,9% de la deuda externa), mientras que en el mercado local la mayor proporción se encuentra denominada en pesos (55,5% de la deuda interna).

El Cuadro 7 muestra el *stock* de deuda vigente por tipo de instrumento. Del total, un 97,8% está colocada en bonos tanto en el mercado financiero nacional como internacional (97,8% del total).

El Cuadro 8 contiene el *stock* de deuda por tipo de acreedor, no registra grandes variaciones respecto a los movimientos del trimestre anterior (septiembre).

Los gráficos 5 y 6 muestran la evolución del *stock* de DBCG desde 2002 a diciembre 2021 por tipo de moneda e instrumento. Es así como en el gráfico 5 es posible observar el crecimiento de la participación de la deuda denominada en UF y pesos. En tanto, en el gráfico 6 se destaca el aumento de la participación de los bonos como porcentaje del total de DBCG.

²⁰ Corresponde al vencimiento del *stock* de capital de deuda, el cual incluye las colocaciones de bonos del Fisco, detallados en la sección anterior.

Cuadro 5 Stock de Deuda del Gobierno Central por vencimiento
(millones de US\$)

	Mar 2021	%	Jun 2021	%	Sep 2021	%	Dic 2021	%
Deuda Total	92.358,6	100,0	97.831,3	100,0	102.900,6	100,0	102.631,9	100,0
Menor o igual a 1 año	4.562,5	4,9	5.634,6	5,8	3.463,0	3,4	3.550,9	3,5
Entre 1 y 10 años	48.010,8	52,0	48.916,8	50,0	54.721,7	53,2	55.469,2	54,0
Mayor a 10 años	39.785,2	43,1	43.279,9	44,2	44.715,8	43,5	43.611,8	42,5
Deuda Interna	67.393,3	100,0	69.174,1	100,0	67.143,6	100,0	66.524,5	100,0
Menor o igual a 1 año	4.099,4	6,1	5.174,7	7,5	3.452,4	5,1	2.570,5	3,9
Entre 1 y 10 años	35.804,6	53,1	36.298,4	52,5	37.773,2	56,3	39.044,6	58,7
Mayor a 10 años	27.489,3	40,8	27.701,0	40,0	25.917,9	38,6	24.909,4	37,4
Deuda Externa	24.965,3	100,0	28.657,1	100,0	35.757,0	100,0	36.107,4	100,0
Menor o igual a 1 año	463,1	1,9	459,9	1,6	10,6	0,0	980,4	2,7
Entre 1 y 10 años	12.206,2	48,9	12.618,4	44,0	16.948,5	47,4	16.424,6	45,5
Mayor a 10 años	12.296,0	49,3	15.578,9	54,4	18.797,9	52,6	18.702,4	51,8

Fuente: Dipres.

Cuadro 6 Stock de Deuda del Gobierno Central por moneda
(millones de US\$)

	Mar 2021	%	Jun 2021	%	Sep 2021	%	Dic 2021	%
Deuda Total	92.358,6	100,0	97.831,3	100,0	102.900,6	100,0	102.631,9	100,0
Dólares USA	13.886,7	15,0	17.404,1	17,8	21.694,8	21,1	22.359,5	21,8
UF	30.466,7	33,0	30.675,4	31,4	29.716,1	28,9	29.579,7	28,8
Euros	11.078,5	12,0	11.253,0	11,5	14.062,2	13,7	13.747,8	13,4
Pesos	36.926,6	40,0	38.498,7	39,4	37.427,4	36,4	36.944,8	36,0
Otras	0,1	0,0	0,1	0,0	0,1	0,0	0,0	0,0
Deuda Interna	67.393,3	100,0	69.174,1	100,0	67.143,6	100,0	66.524,5	100,0
UF	30.466,7	45,2	30.675,4	44,3	29.716,1	44,3	29.579,7	44,5
Pesos	36.926,6	54,8	38.498,7	55,7	37.427,4	55,7	36.944,8	55,5
UTM	0,0	0,0	0,0	0,0	0,0	0,0	0,0	0,0
Deuda Externa	24.965,3	100,0	28.657,1	100,0	35.757,0	100,0	36.107,4	100,0
Dólares USA	13.886,7	55,6	17.404,1	60,7	21.694,8	60,7	22.359,5	61,9
Euros	11.078,5	44,4	11.253,0	39,3	14.062,2	39,3	13.747,8	38,1
Pesos	0,0	0,0	0,0	0,0	0,0	0,0	0,0	0,0
Otras	0,1	0,0	0,1	0,0	0,1	0,0	0,0	0,0

Fuente: Dipres.

Gráfico 5
Porcentaje de la Deuda del Gobierno Central por moneda
2002 – 2021 (% del total)

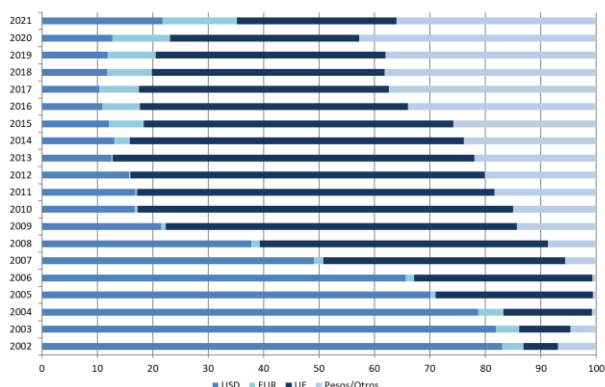

Fuente: Dipres.

Cuadro 7 Stock de Deuda del Gobierno Central por instrumento
(millones de US\$)

	Mar 2021	%	Jun 2021	%	Sep 2021	%	Dic 2021	%
Deuda Total	92.358,6	100,0	97.831,3	100,0	102.900,6	100,0	102.631,9	100,0
Bonos	90.787,8	98,3	96.244,6	98,4	101.328,8	98,5	100.403,3	97,8
Pagarés	19,1	0,0	19,2	0,0	17,8	0,0	12,4	0,0
Préstamos	1.551,8	1,7	1.567,4	1,6	1.554,0	1,5	2.216,3	2,2
Deuda Interna	67.393,3	100,0	69.174,1	100,0	67.143,6	100,0	66.524,5	100,0
Bonos	67.374,2	100,0	69.154,9	100,0	67.125,8	100,0	66.512,2	100,0
Pagarés	19,1	0,0	19,2	0,0	17,8	0,0	12,4	0,0
Deuda Externa	24.965,3	100,0	28.657,1	100,0	35.757,0	100,0	36.107,4	100,0
Bonos	23.413,6	93,8	27.089,7	94,5	34.203,0	95,7	33.891,1	93,9
Préstamos	1.551,8	6,2	1.567,4	5,5	1.554,0	4,3	2.216,3	6,1

Fuente: Dipres.

Cuadro 8 Stock de Deuda del Gobierno Central por acreedor
(millones de US\$)

	Mar 2021	%	Jun 2021	%	Sep 2021	%	Dic 2021	%
Deuda Total	92.358,6	100,0	97.831,3	100,0	102.900,6	100,0	102.631,9	100,0
Bonos	90.787,8	98,3	96.244,6	98,4	101.328,8	98,5	100.403,3	97,8
BID	1.265,6	1,4	1.297,9	1,3	1.287,3	1,3	1.956,9	1,9
BIRF	139,3	0,2	137,3	0,1	136,4	0,1	144,4	0,1
Banco Estado	19,0	0,0	19,1	0,0	17,7	0,0	12,3	0,0
Otros	146,9	0,2	132,3	0,1	130,4	0,1	115,0	0,1
Deuda Interna	67.393,3	100,0	69.174,1	100,0	67.143,6	100,0	66.524,5	100,0
Bonos	67.374,2	100,0	69.154,9	100,0	67.125,8	100,0	66.512,2	100,0
Banco Estado	19,0	0,0	19,1	0,0	17,7	0,0	12,3	0,0
Otros	0,1	0,0	0,1	0,0	0,1	0,0	0,0	0,0
Deuda Externa	24.965,3	100,0	28.657,1	100,0	35.757,0	100,0	36.107,4	100,0
Bonos	23.413,6	93,8	27.089,7	94,5	34.203,0	95,7	33.891,1	93,9
BID	1.265,6	5,1	1.297,9	4,5	1.287,3	3,6	1.956,9	5,4
BIRF	139,3	0,6	137,3	0,5	136,4	0,4	144,4	0,4
Otros	146,8	0,6	132,2	0,5	130,4	0,4	115,0	0,3

Fuente: Dipres.

Gráfico 6
Porcentaje de la Deuda del Gobierno Central por instrumento
2002 – 2021 (% del total)

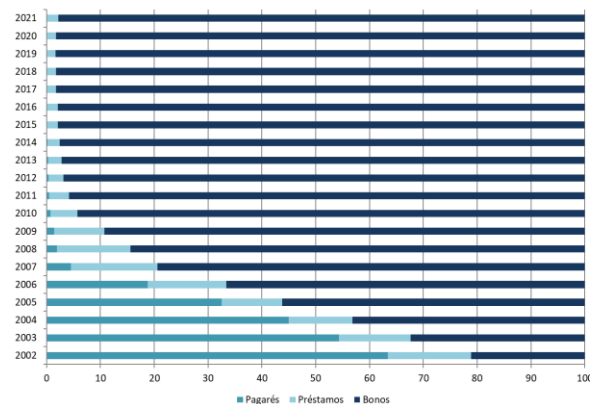

Fuente: Dipres.

Cuadro 9
Resumen bonos en circulación en el mercado financiero local

Tipo Instrumento	Nemo-Bolsa	Emisión	Vencimiento	Monto Colocado	Monto Circulante	Tasa Cupón	Tasa Colocación	Pago Cupón			
BTP	BTP0600122	01-01-2012	01-01-2022	511.410	53.815	6,0	5,3	1	ene	/	1 jul
	BTP0000322	01-03-2021	25-03-2022	590.000	590.000	0,0	0,8		Sin cupón		
	BTP0000422	01-06-2021	15-04-2022	320.000	320.000	0,0	1,3		Sin cupón		
	BTP0000622	01-06-2021	17-06-2022	590.000	590.000	0,0	3,3		Sin cupón		
	BTP0000722	01-06-2021	22-07-2022	590.000	590.000	0,0	4,8		Sin cupón		
	BTP0400323	01-03-2018	01-03-2023	2.495.160	1.840.145	4,0	4,0	1	mar	/	1 sept
	BTP0000423	01-06-2021	21-04-2023	350.000	350.000	0,0	2,1		Sin cupón		
	BTP0000523	01-06-2021	19-05-2023	350.000	350.000	0,0	2,8		Sin cupón		
	BTP0000623	01-06-2021	16-06-2023	320.000	320.000	0,0	4,2		Sin cupón		
	BTP0000723	01-06-2021	21-07-2023	590.000	590.000	0,0	5,6		Sin cupón		
	BTP0600124	01-01-2014	01-01-2024	630.000	26.460	6,0	4,5	1	ene	/	1 jul
	BTP0580624	01-12-2021	01-06-2024	1.061.000	1.061.000	5,8	5,7	1	jun	/	1 dic
	BTP0250325	01-03-2020	01-03-2025	5.581.760	5.581.760	2,5	1,3	1	mar	/	1 sept
	BTP0450326	01-03-2015	01-03-2026	3.629.400	3.629.400	4,5	4,5	1	mar	/	1 sept
	BTP0231028	01-01-2020	01-10-2028	1.040.000	1.040.000	2,3	2,5	1	abr	/	1 oct
	BTP0501028	01-04-2021	01-10-2028	1.500.000	1.500.000	5,0	4,6	1	abr	/	1 oct
	BTP0470930	01-03-2018	01-09-2030	3.870.780	3.870.780	4,7	4,3	1	mar	/	1 sept
	BTP0600132	01-01-2012	01-01-2032	511.930	4.405	6,0	5,3	1	ene	/	1 jul
	BTP0281033	01-01-2020	01-10-2033	560.000	560.000	2,8	3,4	1	abr	/	1 oct
	BTP0600134	01-01-2014	01-01-2034	530.000	6.155	6,0	4,6	1	ene	/	1 jul
BTP0500335	01-03-2015	01-03-2035	4.120.200	4.120.200	5,0	4,9	1	mar	/	1 sept	
BTP0600143	01-01-2013	01-01-2043	3.247.570	3.247.570	6,0	5,1	1	ene	/	1 jul	
BTP0510750	15-01-2019	15-07-2050	1.170.595	1.170.595	5,1	4,3	15	ene	/	15 jul	
Total BTP (MM\$)				34.159.805	31.412.285	4,0	3,8				
BTU	BTU0300122	01-01-2012	01-01-2022	27,1	1,3	3,0	2,3	1	ene	/	1 jul
	BTU0451023	15-10-2003	15-10-2023	19,9	8,5	4,5	4,7	15	abr	/	15 oct
	BTU0130323	01-03-2018	01-03-2023	60,9	47,1	1,3	0,9	1	mar	/	1 sept
	BTU0450824	01-08-2004	01-08-2024	18,0	2,1	4,5	4,0	1	feb	/	1 ago
	BTU0300124	01-01-2014	01-01-2024	27,0	1,4	3,0	1,6	1	ene	/	1 jul
	BTU0000325	01-03-2020	01-03-2025	49,0	49,0	0,0	-0,9		Sin cupón		
	BTU0260925	01-09-2005	01-09-2025	11,0	0,5	2,6	3,6	1	mar	/	1 sept
	BTU0150326	01-03-2015	01-03-2026	182,3	182,3	1,5	1,5	1	mar	/	1 sept
	BTU0300327	01-03-2007	01-03-2027	10,1	0,3	3,0	3,4	1	mar	/	1 sept
	BTU0001028	01-03-2021	01-10-2028	26,1	26,1	0,0	1,0		Sin cupón		
	BTU0300328	01-03-2008	01-03-2028	20,6	1,4	3,0	3,1	1	mar	/	1 sept
	BTU0300329	01-03-2009	01-03-2029	10,0	1,0	3,0	3,7	1	mar	/	1 sept
	BTU0300130	01-01-2010	01-01-2030	47,0	2,7	3,0	2,9	1	ene	/	1 jul
	BTU0190930	01-03-2018	01-09-2030	98,1	98,1	1,9	1,4	1	mar	/	1 sept
	BTU0300132	01-01-2012	01-01-2032	25,5	0,3	3,0	2,5	1	ene	/	1 jul
	BTU0001033	01-03-2021	01-10-2033	18,9	18,9	0,0	1,7		Sin cupón		
	BTU0300134	01-01-2014	01-01-2034	22,5	0,3	3,0	1,7	1	ene	/	1 jul
	BTU0200335	01-03-2015	01-03-2035	150,8	150,8	2,0	1,9	1	mar	/	1 sept
	BTU0300338	01-03-2008	01-03-2038	17,1	2,3	3,0	3,3	1	mar	/	1 sept
	BTU0300339	01-03-2009	01-03-2039	10,0	2,7	3,0	3,8	1	mar	/	1 sept
BTU0300140	01-01-2010	01-01-2040	47,0	1,8	3,0	3,0	1	ene	/	1 jul	
BTU0300142	01-01-2012	01-01-2042	26,0	0,5	3,0	2,6	1	ene	/	1 jul	
BTU0300144	01-01-2014	01-01-2044	180,9	180,9	3,0	2,1	1	ene	/	1 jul	
BTU0210750	15-01-2019	15-07-2050	31,1	31,1	2,1	1,2	1	ene	/	1 jul	
Total BTU (MM UF)				1.136,6	811,2	2,2	1,6				

Fuente: Dipres.

Cuadro 10
Resumen bonos en circulación en el mercado financiero internacional

Nemo-Bolsa	Emisión	Vencimiento	Monto Colocado	Monto Circulante	Tasa Cupón	Tasa Colocación	Pago Cupón
Global 2022 en USD	30-10-2012	30-10-2022	750,0	427,7	2,250	2,379	30 Abr / 30 Oct
Global 2025 en USD	12-12-2014	27-03-2025	1.060,1	318,7	3,125	3,185	27 Mar / 27 Sept
Global 2026 en USD	21-01-2016	21-01-2026	1.349,1	709,3	3,125	3,407	21 Ene / 21 Jul
Global 2028 en USD	06-02-2018	06-02-2028	2.000,0	2.000,0	3,240	3,247	06 Feb / 06 Ago
Global 2031 en USD	12-05-2020	31-01-2031	1.758,0	1.758,0	2,450	2,435	31 Ene / 31 Jul
Global 2032 en USD	27-01-2020	27-01-2032	1.500,0	1.500,0	2,550	2,267	27 Ene / 27 Jul
Global 2033 en USD	27-07-2021	27-07-2033	2.250,0	2.250,0	2,550	2,577	27 Ene / 27 Jul
Global 2041 en USD	04-05-2021	07-05-2041	2.700,0	2.700,0	3,100	3,172	07 May / 07 Nov
Global 2042 en USD	30-10-2012	30-10-2042	750,0	407,6	3,625	3,714	30 Abr / 30 Oct
Global 2047 en USD	21-06-2017	21-06-2047	1.541,8	1.284,4	3,860	3,869	21 Jun / 21 Dic
Global 2050 en USD	25-07-2019	25-01-2050	2.318,4	2.318,4	3,500	3,431	25 Ene / 25 Jul
Global 2053 en USD	15-04-2021	15-04-2053	1.500,0	1.500,0	3,500	3,500	15 Abr / 15 Oct
Global 2061 en USD	19-01-2021	22-01-2061	2.000,0	2.000,0	3,100	3,127	22 Ene / 22 Jul
Global 2071 en USD	21-09-2021	21-09-2071	1.000,0	1.000,0	3,250	3,420	21 Mar / 21 Sep
Total Global (MM US\$)			22.477,4	20.174,1	3,088	3,090	
Global 2025 en EUR	12-12-2014	30-01-2025	1.740,0	1.641,6	1,625	1,512	30 Enero
Global 2026 en EUR	20-01-2016	20-01-2026	1.200,0	1.109,8	1,750	1,966	20 Enero
Global 2027 en EUR	26-07-2021	26-01-2027	1.000,0	1.000,0	0,100	0,296	26 Enero
Global 2027 en EUR	21-09-2021	21-01-2029	918,0	918,0	0,5555	0,555	21 Enero
Global 2029 en EUR	01-02-2018	01-02-2029	830,0	709,1	1,440	1,449	01 Febrero
Global 2030 en EUR	27-05-2015	27-05-2030	1.650,0	1.490,8	1,875	1,818	27 Mayo
Global 2031 en EUR	02-07-2019	02-07-2031	1.954,7	1.954,7	0,830	0,694	02 Julio
Global 2036 en EUR	26-07-2021	26-07-2036	750,0	750,0	1,300	1,310	26 Julio
Global 2040 en EUR	29-01-2020	29-01-2040	1.269,0	1.269,0	1,250	1,299	29 Enero
Global 2051 en EUR	19-01-2021	22-01-2051	1.250,0	1.250,0	1,250	1,298	22 Enero
Total Global (MM Euros)			12.561,7	12.092,9	1,240	1,225	

Fuente: Dipres.