



# DEUDA BRUTA DEL GOBIERNO CENTRAL

Reporte Trimestral a Marzo 2023

## I. Antecedentes

El presente reporte contiene información del *stock* de Deuda Bruta<sup>1</sup> del Gobierno Central (en adelante, DBGC) vigente al 31 de marzo de 2023.

De acuerdo a lo dispuesto en el artículo 39 del D.L. N° 1.263, la deuda pública estará constituida por aquellos compromisos monetarios adquiridos por el Estado derivados de obligaciones de pago a futuro o de empréstitos públicos internos o externos. Por su parte, el artículo 40 del citado cuerpo legal, establece que la deuda pública directa está constituida por la del Fisco y por los demás organismos del Sector Público comprometidos directamente a su pago. Lo que comprende a las instituciones del Gobierno Central, establecidas en la Ley de Presupuestos del Sector Público. Lo anterior en concordancia con el Manual de Estadísticas de las Finanzas Públicas del Fondo Monetario Internacional (MEFP 2014).

La información contenida en el presente reporte muestra el *stock* de deuda correspondiente al capital insoluto (monto de capital que debe ser pagado al vencimiento de cada contrato o bono) al cierre de cada año, valorizado a las paridades vigentes. También se presenta la información de los pasivos de acuerdo a la fecha de vencimiento, moneda de origen en que se suscribieron, tipo de instrumentos y residencia del acreedor (interna o externa).

Adicionalmente se muestra la valorización a precios de mercado del *stock* de deuda bruta para aquellos instrumentos negociables, tal como lo recomienda el MEFP 2014.

## II. Deuda Bruta del Gobierno Central

### II.a *Stock* de Deuda del Gobierno Central

El *stock* de Deuda Bruta del Gobierno Central totalizó \$97.342.511 millones al 31 de marzo de 2023, cifra equivalente a US\$123.324,5<sup>2</sup> millones de dólares de los Estados Unidos de América (en adelante dólares).

El Cuadro 1 presenta el *stock* de capital adeudado por concepto de deuda pública directa<sup>3</sup> (que considera bonos e instrumentos no negociables, como empréstitos con organismos multilaterales), al cierre de diciembre de cada año (1991-2022) y marzo de 2023, consolidado en dólares, utilizando las paridades vigentes al cierre de cada período<sup>4</sup>, sin considerar los intereses devengados y no pagados de dichas obligaciones.

<sup>1</sup> La información se presenta siguiendo las Normas Especiales de Divulgación de Datos del Fondo Monetario Internacional (FMI).

<sup>2</sup> Usando el tipo de cambio observado vigente, al 31 de marzo de 2023, de \$789,32.

<sup>3</sup> De acuerdo a lo definido en el artículo 40, del D.L. N°1.263, de 1975, del Ministerio de Hacienda.

<sup>4</sup> Las cifras de deuda externa difieren de las informadas por el Banco Central, dado que el instituto emisor incluye a todas las instituciones del Sector Público (Gobierno Central más municipalidades, empresas públicas y sector público financiero, incluido el Banco del Estado y el Banco Central).

**Cuadro 1**

**Stock de Deuda Bruta del Gobierno Central**

(millones de dólares al 31 de dic. de cada año y marzo de 2023)<sup>5</sup>

| AÑOS     | DEUDA INTERNA | DEUDA EXTERNA | TOTAL     | DEUDA/PIB |
|----------|---------------|---------------|-----------|-----------|
| 1990     | 7.528,9       | 5.446,0       | 12.974,9  | 42,9%     |
| 1991     | 7.477,9       | 5.692,2       | 13.170,1  | 37,0%     |
| 1992     | 7.680,7       | 5.704,6       | 13.385,4  | 30,3%     |
| 1993     | 7.843,7       | 5.231,1       | 13.074,7  | 27,9%     |
| 1994     | 8.122,3       | 5.375,3       | 13.497,6  | 22,6%     |
| 1995     | 8.445,1       | 3.989,7       | 12.434,8  | 17,3%     |
| 1996     | 7.994,5       | 3.122,7       | 11.117,2  | 14,6%     |
| 1997     | 7.918,2       | 2.527,2       | 10.445,3  | 12,8%     |
| 1998     | 7.190,3       | 2.461,0       | 9.651,3   | 12,1%     |
| 1999     | 6.881,6       | 2.795,4       | 9.677,0   | 13,3%     |
| 2000     | 7.110,0       | 2.580,3       | 9.690,3   | 13,1%     |
| 2001     | 6.921,2       | 3.007,6       | 9.928,9   | 14,3%     |
| 2002     | 6.490,9       | 3.737,2       | 10.228,1  | 15,0%     |
| 2003     | 6.393,5       | 4.701,9       | 11.095,4  | 12,6%     |
| 2004     | 6.177,3       | 4.949,0       | 11.126,3  | 10,3%     |
| 2005     | 5.140,7       | 4.232,7       | 9.373,4   | 7,0%      |
| 2006     | 3.495,2       | 4.171,2       | 7.666,4   | 5,0%      |
| 2007     | 3.437,9       | 3.656,2       | 7.094,0   | 3,9%      |
| 2008     | 4.400,0       | 2.934,9       | 7.335,0   | 4,9%      |
| 2009     | 8.565,6       | 2.530,1       | 11.095,8  | 5,8%      |
| 2010     | 16.262,4      | 4.095,5       | 20.357,9  | 8,6%      |
| 2011     | 20.647,1      | 5.280,5       | 25.927,6  | 11,1%     |
| 2012     | 26.288,4      | 6.134,6       | 32.422,9  | 11,9%     |
| 2013     | 28.355,1      | 5.159,6       | 33.514,8  | 12,8%     |
| 2014     | 30.042,2      | 6.544,3       | 36.586,5  | 15,0%     |
| 2015     | 31.185,9      | 7.777,2       | 38.963,1  | 17,4%     |
| 2016     | 43.284,6      | 10.080,8      | 53.365,4  | 21,1%     |
| 2017     | 56.128,7      | 12.807,5      | 68.936,2  | 23,7%     |
| 2018     | 55.703,2      | 14.544,3      | 70.247,5  | 25,8%     |
| 2019     | 58.575,6      | 15.815,6      | 74.391,2  | 28,3%     |
| 2020     | 70.417,1      | 21.208,1      | 91.625,1  | 32,4%     |
| 2021     | 66.524,5      | 36.107,4      | 102.631,9 | 36,3%     |
| 2022     | 74.853,5      | 41.167,4      | 116.020,9 | 38,0%     |
| mar-2023 | 81.895,2      | 41.429,3      | 123.324,5 | 36,2%     |

Fuente: Dipres.

El Gráfico 1 muestra la evolución del stock de DBGC (consolidada en dólares), expresada como porcentaje del PIB desde el año 1991 hasta marzo de 2023.

**Gráfico 1**  
**Evolución del Stock de DBGC (% PIB)**  
1991 – Mar 2023

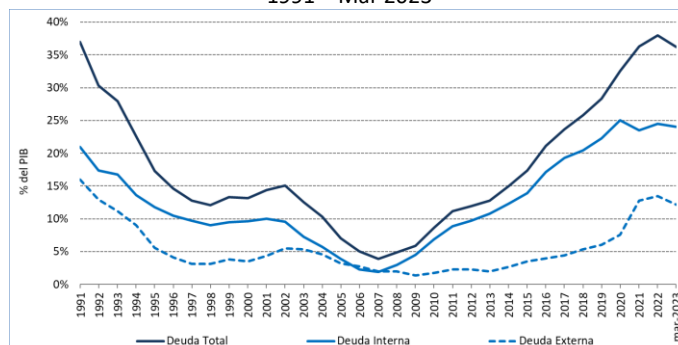

Fuente: Dipres.

El Gráfico 2 muestra el perfil de vencimientos del volumen de amortizaciones por año, del stock de la DBGC al cierre de marzo de 2023. Como se puede apreciar, la mayor parte de esos flujos tienen lugar en el mediano plazo, puntualmente el 52,7% del stock de deuda vigente presenta un plazo de vencimiento entre 1 y 10 años (Cuadro 5).

**Gráfico 2**  
**Perfil de Vencimiento Deuda Bruta del Gobierno Central**  
(millones de US\$)

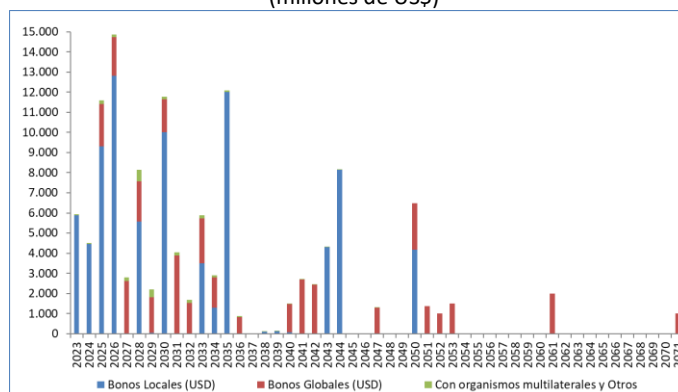

Fuente: Dipres.

<sup>5</sup> La deuda como porcentaje del PIB se calcula utilizando el PIB a precios corrientes, publicado en las Cuentas Nacionales de la Base de Datos Estadísticas del Banco Central, los cuales pueden presentar cambios cuando se publican las nuevas cifras trimestrales. La

deuda como porcentaje del PIB para 2022, es calculado usando el promedio móvil de los últimos cuatro trimestres disponibles del PIB.

Al descomponer el *stock* de DBGC por tipo de instrumento, se observa que la mayor parte de la deuda vigente al cierre de marzo de 2023 está colocada en instrumentos negociables (98,0%), tanto en el mercado financiero nacional como internacional (Cuadro 7).

Un mayor detalle de los bonos en circulación se encuentra en los Cuadros 9 y 10 del presente reporte.

## II.b Prepagos

A partir del año 1995 se han realizado operaciones de prepago de instrumentos de deuda tanto interna y externa, el Cuadro 2 muestra el detalle de los prepagos realizados a la fecha.

**Cuadro 2**  
**Prepagos de Deuda Interna y Externa**

| Año  | Monto Prepago <sup>1</sup><br>(cifras consolidadas en dólares) |
|------|--|
| 1995 | 1.246,3 millones   |
| 1996 | 572,7 millones   |
| 1997 | 303,8 millones   |
| 2002 | 207,6 millones   |
| 2003 | 76,7 millones  |
| 2004 | 1.310,6 millones <sup>6</sup>                                  |
| 2005 | 2.328,1 millones <sup>7</sup>                                  |
| 2006 | 1.651,5 millones <sup>8</sup>                                  |
| 2007 | 1.058,1 millones <sup>9</sup>                                  |
| 2014 | 514,5 millones <sup>10</sup>                                   |
| 2016 | 18.432,1 millones <sup>11</sup>                                |
| 2017 | 293,2 millones <sup>12</sup>                                   |
| 2018 | 6.474,5 millones <sup>13</sup>                                 |
| 2019 | 3.319,5 millones <sup>14</sup>                                 |
| 2020 | 6.813,9 millones <sup>15</sup>                                 |
| 2022 | 314,2 millones <sup>16</sup>                                   |

<sup>1</sup> Face value consolidado en millones de dólares.

Fuente: Dipres.

Hasta el año 2007, los prepagos fueron financiados con los excedentes estacionales de caja de cada período con el propósito de disminuir el *stock* de deuda. A partir del año 2014, los prepagos se realizaron con cargo a nuevas

emisiones de deuda, con la finalidad de suavizar el perfil de vencimientos. De acuerdo a lo dispuesto en el inciso tercero del artículo 3° de la Ley de Presupuestos vigente en cada período, las obligaciones contraídas destinadas a efectuar pago anticipado total o parcial de deudas constituidas en ejercicios anteriores, no serán consideradas en el cómputo del margen de endeudamiento del año.

## II.c Emisiones de Bonos<sup>17</sup> del Fisco de Chile

A partir de diciembre de 2008 se observó un aumento del *stock* de DBGC, lo cual se explica básicamente por las colocaciones de bonos realizadas tanto en el mercado financiero local como internacional. Dichas colocaciones son realizadas con cargo a la autorización máxima de endeudamiento incluida en la Ley de Presupuestos vigente en cada período (artículo 3°). Para el ejercicio 2023, la autorización máxima de endeudamiento, aprobada por el Congreso Nacional, alcanzó a los US\$17.000 millones.

Durante el año 2023 se ha utilizado dos modalidades para la colocación de bonos en el mercado local. La primera a través del BCCh, en su calidad de Agente Fiscal<sup>18</sup>. La segunda, mediante la construcción de libro o Book-Building<sup>19</sup>.

## II.d Bonos Vigentes

### Mercado Nacional:

Respecto a las emisiones de bonos en el mercado local, estas han tenido dos propósitos fundamentales. Por una parte entregar liquidez en moneda local al Fisco y, por otra, dar referencias de tasas de mediano y largo plazo al mercado nacional de renta fija. Estas emisiones han sido realizadas casi ininterrumpidamente a partir de octubre de 2003, con excepción del año 2006.

<sup>6</sup> Incluye recompras de los bonos soberanos Chile 09, Chile 12 y Chile 13 por un total de US\$220 millones.

<sup>7</sup> Incluye recompras de los bonos soberanos Chile 09, Chile 12 y Chile 13 por un total de US\$220 millones.

<sup>8</sup> Incluye prepagos de deuda con el Banco Central de Chile (BCCh) por US\$1.500,7 millones, correspondientes a pagarés con vencimientos entre 2010 y 2012; prepago de créditos con organismos multilaterales por US\$29,5 millones y recompras de bonos soberanos (Chile 07, Chile 08, Chile 09, Chile 12 y Chile 13) por US\$121,3 millones.

<sup>9</sup> Prepagos de deuda interna con el BCCh por US\$1.058,1 millones, correspondientes a las cuotas de pagarés de los años 2013 y 2014.

<sup>10</sup> Corresponde a las recompras de los bonos soberanos Chile 20 y Chile 21.

<sup>11</sup> Incluye las recompras de los bonos locales, en el marco del "Programa de Intercambio local" por un total equivalente de US\$ 17.830,0 millones y de bonos soberanos (Chile 20, Chile 21, Chile 22 y Chile 25) por US\$ 602,1 millones.

<sup>12</sup> Corresponde a la recompra del bono soberano Chile 42.

<sup>13</sup> Incluye las recompras de bonos locales, en el marco del "Programa de Intercambio local" por un total equivalente de US\$ 5.501,6 millones y de bonos soberanos Chile 20, Chile 21, Chile 22, Chile 25 y Chile 26 por US\$972,9 millones.

<sup>14</sup> Incluye las recompras de bonos locales, en el marco del "Programa de Intercambio local" por un total equivalente de US\$ 2.391,1 millones y de bonos soberanos Chile 20, Chile 21, Chile 22, Chile 25, Chile 26, Chile 42 y Chile 47 por US\$928,4 millones.

<sup>15</sup> Incluye las recompras de bonos locales, en el marco del "Programa de Intercambio local" por un total equivalente de US\$ 6.297,5 millones y de bonos soberanos Chile 25, Chile 26, Chile 29 y Chile 30 en Euros por US\$516,4 millones.

<sup>16</sup> Incluye las recompras de bonos locales, en el marco del "Programa de Recompra local" por un total equivalente de US\$ 314,2 millones.

<sup>17</sup> Las emisiones de bonos en el mercado local e internacional son suscritas por la Tesorería General de la República y refrendadas por el Contralor General de la República (tal como lo establece el D.L. N°1.263, de 1975, del Ministerio de Hacienda), al igual que todas las obligaciones que contraiga el Fisco.

<sup>18</sup> Tal como se establece en el Decreto N° 2.047, de 2015, del Ministerio de Hacienda y sus modificaciones.

<sup>19</sup> El Book-Building corresponde al proceso sistemático de generación, captura y registro de la demanda de un instrumento financiero, por parte de los distintos inversionistas. Tradicionalmente se usan instituciones financieras intermediarias que facilitan el proceso de suscripción de las ofertas.

El valor de carátula de los bonos denominados en pesos totalizó \$33.753.125 millones al cierre de marzo 2023. Por su parte, el valor de carátula de los bonos denominados en unidades de fomento fue de UF 868,025 millones a igual fecha.

El valor a precios de mercado de los bonos en circulación en el mercado local, al cierre de marzo 2023, fue de US\$82.841,5<sup>20</sup> millones. El cuadro a continuación presenta el detalle por moneda, de dichos bonos.

**Cuadro 3**  
**Stock Bonos Locales Vigentes**  
**en el Mercado Local**

| Bonos Locales    | Face Value | Valor Mercado (MM US\$) |
|------------------|------------|-------------------------|
| BTP <sup>1</sup> | 33.753.125 | 42.067,8                |
| BTU <sup>2</sup> | 868.025    | 40.773,7                |
| <b>TOTAL</b>     |            | <b>82.841,5</b>         |

<sup>1</sup> Face value en millones de pesos.

<sup>2</sup> Face value en miles de UF.

Fuente: Dipres.

El Gráfico 3 muestra la evolución mensual del stock de bonos locales vigentes al cierre de cada período, valorizados a precios de mercado y a valor de carátula, desde diciembre del 2012 a la fecha.

**Gráfico 3**  
**Valor de Mercado y Face Value de los Bonos**  
**Vigentes en el Mercado Local**  
(millones de US\$)

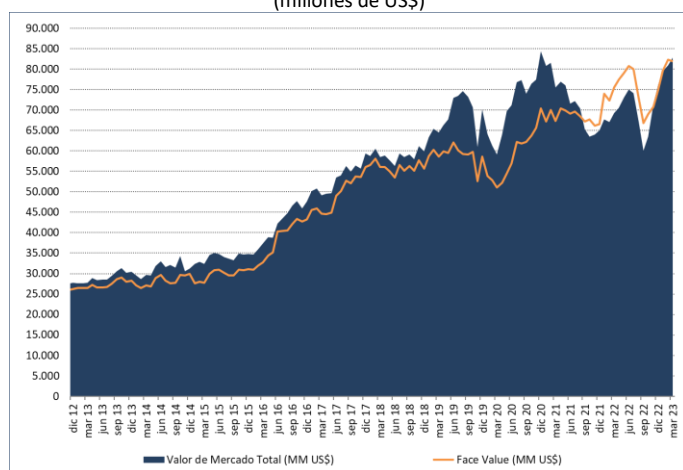

Fuente: Dipres.

<sup>20</sup> Corresponde a la suma del valor de mercado de cada uno de los instrumentos en circulación, utilizando como referencia los precios de mercado proporcionados por RiskAmerica.

**Mercado Internacional:**

Al cierre de marzo 2023 se encuentran vigentes bonos soberanos denominados en euros y dólares, cuya valorización a precios de mercado totaliza US\$32.084,9 millones. En el Cuadro 4 se presenta el resumen por moneda, de dichos bonos.

**Cuadro 4**  
**Stock Bonos Soberanos Vigentes**  
**en el Mercado Internacional**

| Bonos Soberanos             | Face Value | Valor Mercado (MM US\$) |
|-----------------------------|------------|-------------------------|
| Soberanos US\$ <sup>1</sup> | 25.746,4   | 21.354,8                |
| Soberanos EUR <sup>2</sup>  | 12.092,9   | 10.730,1                |
| <b>TOTAL</b>                |            | <b>32.084,9</b>         |

<sup>1</sup> Face value en millones de dólares.

<sup>2</sup> Face value en millones de euros.

Fuente: Bloomberg y Dipres.

El Gráfico 4 muestra la evolución mensual del stock de bonos soberanos vigentes al cierre de cada período, valorizados a precios de mercado y a valor de carátula, desde diciembre del 2012 a la fecha.

**Gráfico 4**  
**Valor de Mercado y Face Value de los Bonos**  
**Vigentes en el Mercado Internacional**  
(millones de US\$)

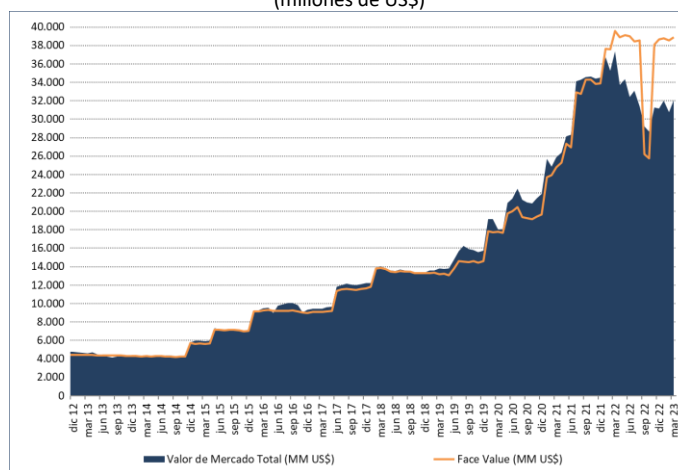

Fuente: Dipres.

### III. Clasificaciones de Deuda del Gobierno Central

De acuerdo a las clasificaciones recomendadas por el FMI, se presentan diferentes desagregaciones del *stock* de DBCG:

a. *Stock* de deuda por vencimiento: corresponde a la clasificación de acuerdo a la estructura cronológica de los pasivos. Dividida en deuda interna y externa, cada categoría se clasifica según los vencimientos de las obligaciones y de acuerdo al plazo residual de cada una de ellas.

b. *Stock* de deuda por moneda: corresponde a la clasificación según la moneda de denominación de las obligaciones, conforme a los contratos que los originan.

c. *Stock* de deuda por instrumento: clasificación que presenta los distintos tipos de instrumentos en los cuales se ha contratado la deuda por parte del Fisco.

d. *Stock* de deuda por acreedor: esta clasificación muestra las principales entidades acreedoras, tanto de deuda interna como externa.

Los Cuadros a continuación, presentan las clasificaciones del *stock* de DBCG mencionadas anteriormente vigente al cierre de marzo de 2023.

El Cuadro 5 contiene el perfil de vencimientos del *stock* de deuda<sup>21</sup> por rangos de años. Del total de DBCG, la mayor concentración de vencimientos está en el rango entre 1 y 10 años (52,7% del total).

El Cuadro 6 muestra el *stock* de deuda por tipo de moneda. Del total de DBCG, cabe destacar que un 34,7% se encuentra denominada en pesos.

El Cuadro 7 muestra el *stock* de deuda vigente por tipo de instrumento. Del total, un 98,0% está colocada en bonos tanto en el mercado financiero nacional como internacional.

El Cuadro 8 contiene el *stock* de deuda por tipo de acreedor, no registra grandes variaciones respecto a los movimientos del trimestre anterior (diciembre 2022).

Los Gráficos 5 y 6 muestran la evolución del *stock* de DBCG desde 2002 hasta marzo 2023 por tipo de moneda e instrumento. Es así como en el gráfico 5 y gráfico 6 se deja ver que tanto la participación de monedas como de los instrumentos que componen la deuda se ha mantenido constante.

<sup>21</sup> Corresponde al vencimiento del *stock* de capital de deuda, el cual incluye las colocaciones de bonos del Fisco, detallados en la sección anterior.

**Cuadro 5 Stock de Deuda del Gobierno Central por vencimiento**  
(millones de US\$)

|                       | Jun 2022         | %            | Sep 2022         | %            | Dic 2022         | %            | Mar 2023         | %            |
|-----------------------|------------------|--------------|------------------|--------------|------------------|--------------|------------------|--------------|
| <b>Deuda Total</b>    | <b>107.953,7</b> | <b>100,0</b> | <b>105.323,6</b> | <b>100,0</b> | <b>116.020,9</b> | <b>100,0</b> | <b>123.324,5</b> | <b>100,0</b> |
| Menor o igual a 1 año | 6.796,9          | 6,3          | 6.549,6          | 6,2          | 6.923,1          | 6,0          | 5.896,4          | 4,8          |
| Entre 1 y 10 años     | 53.222,7         | 49,3         | 50.952,5         | 48,4         | 55.864,8         | 48,2         | 61.118,0         | 49,6         |
| Mayor a 10 años       | 47.934,2         | 44,4         | 47.821,5         | 45,4         | 53.232,9         | 45,9         | 56.310,2         | 45,7         |
| <b>Deuda Interna</b>  | <b>66.911,7</b>  | <b>100,0</b> | <b>65.077,8</b>  | <b>100,0</b> | <b>74.853,5</b>  | <b>100,0</b> | <b>81.895,2</b>  | <b>100,0</b> |
| Menor o igual a 1 año | 6.367,2          | 9,5          | 6.120,9          | 9,4          | 6.917,5          | 9,2          | 5.891,7          | 7,2          |
| Entre 1 y 10 años     | 34.716,6         | 51,9         | 33.040,9         | 50,8         | 37.192,1         | 49,7         | 42.256,8         | 51,6         |
| Mayor a 10 años       | 25.827,9         | 38,6         | 25.916,0         | 39,8         | 30.743,9         | 41,1         | 33.746,8         | 41,2         |
| <b>Deuda Externa</b>  | <b>41.042,1</b>  | <b>100,0</b> | <b>40.245,8</b>  | <b>100,0</b> | <b>41.167,4</b>  | <b>100,0</b> | <b>41.429,3</b>  | <b>100,0</b> |
| Menor o igual a 1 año | 429,7            | 1,0          | 428,7            | 1,1          | 5,6              | 0,0          | 4,7              | 0,0          |
| Entre 1 y 10 años     | 18.506,1         | 45,1         | 17.911,6         | 44,5         | 18.672,7         | 45,4         | 18.861,2         | 45,5         |
| Mayor a 10 años       | 22.106,3         | 53,9         | 21.905,5         | 54,4         | 22.489,1         | 54,6         | 22.563,4         | 54,5         |

Fuente: Dipres.

**Cuadro 6 Stock de Deuda del Gobierno Central por moneda**  
(millones de US\$)

|                      | Jun 2022         | %            | Sep 2022         | %            | Dic 2022         | %            | Mar 2023         | %            |
|----------------------|------------------|--------------|------------------|--------------|------------------|--------------|------------------|--------------|
| <b>Deuda Total</b>   | <b>107.953,7</b> | <b>100,0</b> | <b>105.323,6</b> | <b>100,0</b> | <b>116.020,9</b> | <b>100,0</b> | <b>123.324,5</b> | <b>100,0</b> |
| Dólares USA          | 28.384,3         | 26,3         | 28.388,2         | 27,0         | 28.241,2         | 24,3         | 28.228,6         | 22,9         |
| UF                   | 32.033,2         | 29,7         | 32.472,1         | 30,8         | 37.238,9         | 32,1         | 39.132,9         | 31,7         |
| Euros                | 12.657,8         | 11,7         | 11.857,6         | 11,3         | 12.926,2         | 11,1         | 13.200,7         | 10,7         |
| Pesos                | 34.878,4         | 32,3         | 32.605,7         | 31,0         | 37.614,6         | 32,4         | 42.762,3         | 34,7         |
| Otras                | 0,0              | 0,0          | 0,0              | 0,0          | 0,0              | 0,0          | 0,0              | 0,0          |
| <b>Deuda Interna</b> | <b>66.911,7</b>  | <b>100,0</b> | <b>65.077,8</b>  | <b>100,0</b> | <b>74.853,5</b>  | <b>100,0</b> | <b>81.895,2</b>  | <b>100,0</b> |
| UF                   | 32.033,2         | 47,9         | 32.472,1         | 49,9         | 37.238,9         | 49,7         | 39.132,9         | 47,8         |
| Pesos                | 34.878,4         | 52,1         | 32.605,7         | 50,1         | 37.614,6         | 50,3         | 42.762,3         | 52,2         |
| UTM                  | 0,0              | 0,0          | 0,0              | 0,0          | 0,0              | 0,0          | 0,0              | 0,0          |
| <b>Deuda Externa</b> | <b>41.042,1</b>  | <b>100,0</b> | <b>40.245,8</b>  | <b>100,0</b> | <b>41.167,4</b>  | <b>100,0</b> | <b>41.429,3</b>  | <b>100,0</b> |
| Dólares USA          | 28.384,3         | 69,2         | 28.388,2         | 70,5         | 28.241,2         | 68,6         | 28.228,6         | 68,1         |
| Euros                | 12.657,8         | 30,8         | 11.857,6         | 29,5         | 12.926,2         | 31,4         | 13.200,7         | 31,9         |
| Pesos                | 0,0              | 0,0          | 0,0              | 0,0          | 0,0              | 0,0          | 0,0              | 0,0          |
| Otras                | 0,0              | 0,0          | 0,0              | 0,0          | 0,0              | 0,0          | 0,0              | 0,0          |

Fuente: Dipres.

**Gráfico 5**  
**Porcentaje de la Deuda del Gobierno Central por moneda**  
2002 – marzo 2023 (% del total)

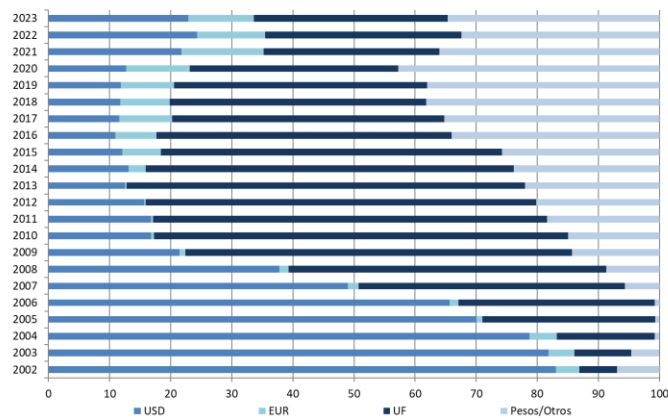

Fuente: Dipres.

**Cuadro 7 Stock de Deuda del Gobierno Central por instrumento**  
(millones de US\$)

|                      | Jun 2022         | %            | Sep 2022         | %            | Dic 2022         | %            | Mar 2023         | %            |
|----------------------|------------------|--------------|------------------|--------------|------------------|--------------|------------------|--------------|
| <b>Deuda Total</b>   | <b>107.953,7</b> | <b>100,0</b> | <b>105.323,6</b> | <b>100,0</b> | <b>116.020,9</b> | <b>100,0</b> | <b>123.324,5</b> | <b>100,0</b> |
| Bonos                | 105.704,6        | 97,9         | 103.072,5        | 97,9         | 113.491,2        | 97,8         | 120.806,0        | 98,0         |
| Pagarés              | 12,2             | 0,0          | 12,0             | 0,0          | 9,2              | 0,0          | 10,1             | 0,0          |
| Préstamos            | 2.237,0          | 2,1          | 2.239,1          | 2,1          | 2.520,5          | 2,2          | 2.508,4          | 2,0          |
| <b>Deuda Interna</b> | <b>66.911,7</b>  | <b>100,0</b> | <b>65.077,8</b>  | <b>100,0</b> | <b>74.853,5</b>  | <b>100,0</b> | <b>81.895,2</b>  | <b>100,0</b> |
| Bonos                | 66.899,5         | 100,0        | 65.065,8         | 100,0        | 74.844,3         | 100,0        | 81.885,1         | 100,0        |
| Pagarés              | 12,2             | 0,0          | 12,0             | 0,0          | 9,2              | 0,0          | 10,1             | 0,0          |
| <b>Deuda Externa</b> | <b>41.042,1</b>  | <b>100,0</b> | <b>40.245,8</b>  | <b>100,0</b> | <b>41.167,4</b>  | <b>100,0</b> | <b>41.429,3</b>  | <b>100,0</b> |
| Bonos                | 38.805,1         | 94,5         | 38.006,7         | 94,4         | 38.646,9         | 93,9         | 38.921,0         | 93,9         |
| Préstamos            | 2.237,0          | 5,5          | 2.239,1          | 5,6          | 2.520,5          | 6,1          | 2.508,4          | 6,1          |

Fuente: Dipres.

**Cuadro 8 Stock de Deuda del Gobierno Central por acreedor**  
(millones de US\$)

|                      | Jun 2022         | %            | Sep 2022         | %            | Dic 2022         | %            | Mar 2023         | %            |
|----------------------|------------------|--------------|------------------|--------------|------------------|--------------|------------------|--------------|
| <b>Deuda Total</b>   | <b>107.953,7</b> | <b>100,0</b> | <b>105.323,6</b> | <b>100,0</b> | <b>116.020,9</b> | <b>100,0</b> | <b>123.324,5</b> | <b>100,0</b> |
| Bonos                | 105.704,6        | 97,9         | 103.072,5        | 97,9         | 113.491,2        | 97,8         | 120.806,0        | 98,0         |
| BID                  | 1.994,7          | 1,8          | 2.000,5          | 1,9          | 2.290,4          | 2,0          | 2.279,6          | 1,8          |
| BIRF                 | 141,5            | 0,1          | 140,6            | 0,1          | 140,6            | 0,1          | 139,7            | 0,1          |
| Banco Estado         | 12,1             | 0,0          | 12,0             | 0,0          | 9,1              | 0,0          | 10,1             | 0,0          |
| Otros                | 100,8            | 0,1          | 98,1             | 0,1          | 89,6             | 0,1          | 89,2             | 0,1          |
| <b>Deuda Interna</b> | <b>66.911,7</b>  | <b>100,0</b> | <b>65.077,8</b>  | <b>100,0</b> | <b>74.853,5</b>  | <b>100,0</b> | <b>81.895,2</b>  | <b>100,0</b> |
| Bonos                | 66.899,5         | 100,0        | 65.065,8         | 100,0        | 74.844,3         | 100,0        | 81.885,1         | 100,0        |
| Banco Estado         | 12,1             | 0,0          | 12,0             | 0,0          | 9,1              | 0,0          | 10,1             | 0,0          |
| Otros                | 0,0              | 0,0          | 0,0              | 0,0          | 0,1              | 0,0          | 0,1              | 0,0          |
| <b>Deuda Externa</b> | <b>41.042,1</b>  | <b>100,0</b> | <b>40.245,8</b>  | <b>100,0</b> | <b>41.167,4</b>  | <b>100,0</b> | <b>41.429,3</b>  | <b>100,0</b> |
| Bonos                | 38.805,1         | 94,5         | 38.006,7         | 94,4         | 38.646,9         | 93,9         | 38.921,0         | 93,9         |
| BID                  | 1.994,7          | 4,9          | 2.000,5          | 5,0          | 2.290,4          | 5,6          | 2.279,6          | 5,5          |
| BIRF                 | 141,5            | 0,3          | 140,6            | 0,3          | 140,6            | 0,3          | 139,7            | 0,3          |
| Otros                | 100,7            | 0,2          | 98,1             | 0,2          | 89,5             | 0,2          | 89,1             | 0,2          |

Fuente: Dipres.

**Gráfico 6**  
**Porcentaje de la Deuda del Gobierno Central por instrumento**  
2002 – marzo 2023 (% del total)

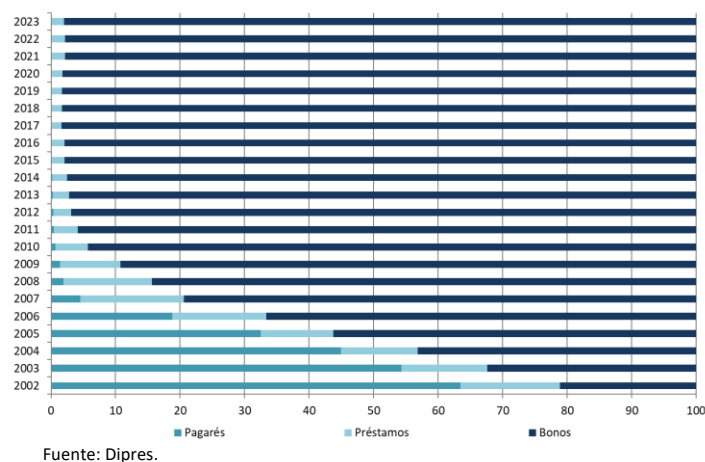

Fuente: Dipres.

**Cuadro 9**  
**Resumen bonos en circulación en el mercado financiero local**

| Tipo Instrumento         | Nemo-Bolsa              | Emisión    | Vencimiento | Monto Colocado | Monto Circulante  | Tasa Cupón        | Tasa Colocación | Pago Cupón      |                 |
|--------------------------|-------------------------|------------|-------------|----------------|-------------------|-------------------|-----------------|-----------------|-----------------|
|                          | BTP0000423              | 01/06/2021 | 21/04/2023  | 650.000        | 621.000           | 0,0               | 6,0             | Sin cupón       |                 |
|                          | BTP0000523              | 01/06/2021 | 19/05/2023  | 350.000        | 350.000           | 0,0               | 2,8             | Sin cupón       |                 |
|                          | BTP0000623              | 01/06/2021 | 16/06/2023  | 320.000        | 315.200           | 0,0               | 4,2             | Sin cupón       |                 |
|                          | BTP0000723              | 01/06/2021 | 21/07/2023  | 590.000        | 570.000           | 0,0               | 5,6             | Sin cupón       |                 |
|                          | BTP0000823              | 10/02/2023 | 15/08/2023  | 3.500.000      | 2.500.000         | 0,0               | 11,1            | Sin cupón       |                 |
|                          | BTP0600124              | 01/01/2014 | 01/01/2024  | 630.000        | 26.460            | 6,0               | 4,5             | 1 ene / 1 jul   |                 |
|                          | BTP0000324              | 31/03/2022 | 13/03/2024  | 553.400        | 553.400           | 0,0               | 8,0             | Sin cupón       |                 |
|                          | BTP0580624              | 01/12/2021 | 01/06/2024  | 1.061.000      | 1.061.000         | 5,8               | 5,7             | 1 jun / 1 dic   |                 |
|                          | BTP0000624              | 31/03/2022 | 19/06/2024  | 555.000        | 555.000           | 0,0               | 8,2             | Sin cupón       |                 |
|                          | BTP0000724              | 20/02/2023 | 15/07/2024  | 1.300.000      | 1.200.000         | 0,0               | 8,9             | Sin cupón       |                 |
| BTP                      | BTP0250325              | 01/03/2020 | 01/03/2025  | 5.581.760      | 5.581.760         | 2,5               | 1,3             | 1 mar / 1 sept  |                 |
|                          | BTP0450326              | 01/03/2015 | 01/03/2026  | 3.629.400      | 3.629.400         | 4,5               | 4,5             | 1 mar / 1 sept  |                 |
|                          | BTP0231028              | 01/10/2020 | 01/10/2028  | 1.040.000      | 1.040.000         | 2,3               | 2,5             | 1 abr / 1 oct   |                 |
|                          | BTP0501028              | 01/04/2021 | 01/10/2028  | 1.500.000      | 1.500.000         | 5,0               | 4,6             | 1 abr / 1 oct   |                 |
|                          | BTP0470930              | 01/03/2018 | 01/09/2030  | 3.870.780      | 3.870.780         | 4,7               | 4,0             | 1 mar / 1 sept  |                 |
|                          | BTP0600132              | 01/01/2012 | 01/01/2032  | 511.930        | 4.405             | 6,0               | 5,3             | 1 ene / 1 jul   |                 |
|                          | BTP0281033              | 01/10/2020 | 01/10/2033  | 560.000        | 560.000           | 2,8               | 3,4             | 1 abr / 1 oct   |                 |
|                          | BTP0600134              | 01/01/2014 | 01/01/2034  | 530.000        | 6.155             | 6,0               | 4,6             | 1 ene / 1 jul   |                 |
|                          | BTP0700534              | 01/05/2022 | 01/05/2034  | 1.000.000      | 1.000.000         | 7,0               | 7,0             | 1 may / 1 nov   |                 |
|                          | BTP0500335              | 01/03/2015 | 01/03/2035  | 4.120.200      | 4.120.200         | 5,0               | 4,9             | 1 mar / 1 sept  |                 |
|                          | BTP0600143              | 01/01/2013 | 01/01/2043  | 3.397.970      | 3.397.970         | 6,00              | 5,2             | 1 ene / 1 jul   |                 |
|                          | BTP0510750              | 15/01/2019 | 15/07/2050  | 1.290.395      | 1.290.395         | 5,10              | 4,7             | 15 ene / 15 jul |                 |
|                          | <b>Total BTP (MM\$)</b> |            |             |                | <b>36.541.835</b> | <b>33.753.125</b> | <b>3,6</b>      | <b>4,9</b>      |                 |
|                          |                         | BTU0451023 | 15/10/2003  | 15/10/2023     | 19,86             | 8,27              | 4,5             | 4,7             | 15 abr / 15 oct |
|                          |                         | BTU0300124 | 01/01/2014  | 01/01/2024     | 27,00             | 1,41              | 3,0             | 1,6             | 1 ene / 1 jul   |
|                          | BTU0450824              | 01/08/2004 | 01/08/2024  | 18,00          | 2,14              | 4,5               | 4,0             | 1 feb / 1 ago   |                 |
|                          | BTU0000325              | 01/03/2020 | 01/03/2025  | 48,96          | 48,96             | 0,0               | -0,9            | Sin cupón       |                 |
|                          | BTU0260925              | 01/09/2005 | 01/09/2025  | 11,00          | 0,53              | 2,6               | 3,6             | 1 mar / 1 sept  |                 |
|                          | BTU0150326              | 01/03/2015 | 01/03/2026  | 182,31         | 182,31            | 1,5               | 1,5             | 1 mar / 1 sept  |                 |
|                          | BTU0300327              | 01/03/2007 | 01/03/2027  | 10,12          | 0,35              | 3,0               | 3,4             | 1 mar / 1 sept  |                 |
|                          | BTU0300328              | 01/03/2008 | 01/03/2028  | 20,60          | 1,35              | 3,0               | 3,1             | 1 mar / 1 sept  |                 |
|                          | BTU0001028              | 01/03/2021 | 01/10/2028  | 51,09          | 51,09             | 0,0               | 1,5             | Sin cupón       |                 |
| BTU                      | BTU0300329              | 01/03/2009 | 01/03/2029  | 9,95           | 0,96              | 3,0               | 3,7             | 1 mar / 1 sept  |                 |
|                          | BTU0300130              | 01/01/2010 | 01/01/2030  | 47,00          | 2,66              | 3,0               | 2,9             | 1 ene / 1 jul   |                 |
|                          | BTU0190930              | 01/03/2018 | 01/09/2030  | 110,58         | 110,58            | 1,9               | 1,2             | 1 mar / 1 sept  |                 |
|                          | BTU0300132              | 01/01/2012 | 01/01/2032  | 25,51          | 0,30              | 3,0               | 2,5             | 1 ene / 1 jul   |                 |
|                          | BTU0001033              | 01/03/2021 | 01/10/2033  | 61,65          | 61,65             | 0,0               | 2,0             | Sin cupón       |                 |
|                          | BTU0300134              | 01/01/2014 | 01/01/2034  | 22,50          | 0,27              | 3,0               | 1,7             | 1 ene / 1 jul   |                 |
|                          | BTU0200335              | 01/03/2015 | 01/03/2035  | 150,76         | 150,76            | 2,0               | 1,9             | 1 mar / 1 sept  |                 |
|                          | BTU0300338              | 01/03/2008 | 01/03/2038  | 17,10          | 2,27              | 3,0               | 3,3             | 1 mar / 1 sept  |                 |
|                          | BTU0300339              | 01/03/2009 | 01/03/2039  | 10,00          | 2,71              | 3,0               | 3,8             | 1 mar / 1 sept  |                 |
|                          | BTU0300140              | 01/01/2010 | 01/01/2040  | 47,00          | 1,83              | 3,0               | 3,0             | 1 ene / 1 jul   |                 |
|                          | BTU0300142              | 01/01/2012 | 01/01/2042  | 25,98          | 0,50              | 3,0               | 2,6             | 1 ene / 1 jul   |                 |
|                          | BTU0300144              | 01/01/2014 | 01/01/2044  | 180,85         | 180,85            | 3,0               | 2,1             | 1 ene / 1 jul   |                 |
| BTU0210750               | 15/01/2019              | 15/07/2050 | 56,28       | 56,28          | 2,1               | 1,5               | 15 ene / 15 jul |                 |                 |
| <b>Total BTU (MM UF)</b> |                         |            |             | <b>1.154,1</b> | <b>868,0</b>      | <b>2,1</b>        | <b>1,6</b>      |                 |                 |

Fuente: Dipres.



**Cuadro 10**  
**Resumen bonos en circulación en el mercado financiero internacional**

| Nemo-Bolsa                     | Emisión    | Vencimiento | Monto Colocado  | Monto Circulante | Tasa Cupón   | Tasa Colocación | Pago Cupón       |
|--------------------------------|------------|-------------|-----------------|------------------|--------------|-----------------|------------------|
| Global 2025 en USD             | 12-12-2014 | 27-03-2025  | 1.060,1         | 318,7            | 3,125        | 3,185           | 27 Mar / 27 Sept |
| Global 2026 en USD             | 21-01-2016 | 21-01-2026  | 1.349,1         | 709,3            | 3,125        | 3,407           | 21 Ene / 21 Jul  |
| Global 2027 en USD             | 31-01-2022 | 31-01-2027  | 1.500,0         | 1.500,0          | 2,750        | 2,763           | 31 Ene / 31 Jul  |
| Global 2028 en USD             | 06-02-2018 | 06-02-2028  | 2.000,0         | 2.000,0          | 3,240        | 3,247           | 06 Feb / 06 Ago  |
| Global 2031 en USD             | 12-05-2020 | 31-01-2031  | 1.758,0         | 1.758,0          | 2,450        | 2,435           | 31 Ene / 31 Jul  |
| Global 2032 en USD             | 27-01-2020 | 27-01-2032  | 1.500,0         | 1.500,0          | 2,550        | 2,267           | 27 Ene / 27 Jul  |
| Global 2033 en USD             | 27-07-2021 | 27-07-2033  | 2.250,0         | 2.250,0          | 2,550        | 2,577           | 27 Ene / 27 Jul  |
| Global 2034 en USD             | 31-01-2022 | 31-01-2034  | 1.500,0         | 1.500,0          | 3,500        | 3,507           | 31 Ene / 31 Jul  |
| Global 2041 en USD             | 04-05-2021 | 07-05-2041  | 2.700,0         | 2.700,0          | 3,100        | 3,172           | 07 May / 07 Nov  |
| Global 2042 en USD             | 30-10-2012 | 30-10-2042  | 750,0           | 407,6            | 3,625        | 3,714           | 30 Abr / 30 Oct  |
| Global 2042 en USD             | 07-03-2022 | 07-09-2041  | 2.000,0         | 2.000,0          | 4,340        | 4,346           | 07 Mar / 07 Sep  |
| Global 2047 en USD             | 21-06-2017 | 21-06-2047  | 1.541,8         | 1.284,4          | 3,860        | 3,869           | 21 Jun / 21 Dic  |
| Global 2050 en USD             | 25-07-2019 | 25-01-2050  | 2.318,4         | 2.318,4          | 3,500        | 3,431           | 25 Ene / 25 Jul  |
| Global 2052 en USD             | 31-01-2022 | 31-01-2052  | 1.000,0         | 1.000,0          | 4,000        | 4,055           | 31 Ene / 31 Jul  |
| Global 2053 en USD             | 15-04-2021 | 15-04-2053  | 1.500,0         | 1.500,0          | 3,500        | 3,500           | 15 Abr / 15 Oct  |
| Global 2061 en USD             | 19-01-2021 | 22-01-2061  | 2.000,0         | 2.000,0          | 3,100        | 3,127           | 22 Ene / 22 Jul  |
| Global 2071 en USD             | 21-09-2021 | 21-09-2071  | 1.000,0         | 1.000,0          | 3,250        | 3,420           | 21 Mar / 21 Sep  |
| <b>Total Global (MM US\$)</b>  |            |             | <b>27.727,4</b> | <b>25.746,4</b>  | <b>3,238</b> | <b>3,242</b>    |                  |
| Global 2025 en EUR             | 12-12-2014 | 30-01-2025  | 1.740,0         | 1.641,6          | 1,625        | 1,512           | 30 Enero         |
| Global 2026 en EUR             | 20-01-2016 | 20-01-2026  | 1.200,0         | 1.109,8          | 1,750        | 1,966           | 20 Enero         |
| Global 2027 en EUR             | 26-07-2021 | 26-01-2027  | 1.000,0         | 1.000,0          | 0,100        | 0,296           | 26 Enero         |
| Global 2027 en EUR             | 21-09-2021 | 21-01-2029  | 918,0           | 918,0            | 0,5555       | 0,555           | 21 Enero         |
| Global 2029 en EUR             | 01-02-2018 | 01-02-2029  | 830,0           | 709,1            | 1,440        | 1,449           | 01 Febrero       |
| Global 2030 en EUR             | 27-05-2015 | 27-05-2030  | 1.650,0         | 1.490,8          | 1,875        | 1,818           | 27 Mayo          |
| Global 2031 en EUR             | 02-07-2019 | 02-07-2031  | 1.954,7         | 1.954,7          | 0,830        | 0,694           | 02 Julio         |
| Global 2036 en EUR             | 26-07-2021 | 26-07-2036  | 750,0           | 750,0            | 1,300        | 1,310           | 26 Julio         |
| Global 2040 en EUR             | 29-01-2020 | 29-01-2040  | 1.269,0         | 1.269,0          | 1,250        | 1,299           | 29 Enero         |
| Global 2051 en EUR             | 19-01-2021 | 19-01-2051  | 1.250,0         | 1.250,0          | 1,250        | 1,298           | 22 Enero         |
| <b>Total Global (MM Euros)</b> |            |             | <b>12.561,7</b> | <b>12.092,9</b>  | <b>1,240</b> | <b>1,225</b>    |                  |

Fuente: Dipres.