



DEUDA BRUTA DEL GOBIERNO CENTRAL

Informe Trimestral a diciembre 2010

I. Antecedentes

El presente reporte contiene información sobre los saldos de la Deuda Bruta de las instituciones del Gobierno Central incluidas en la Ley de Presupuestos.

Adicionalmente, incorpora información detallada de las emisiones en bonos realizadas por la República de Chile en el mercado local e internacional¹.

De acuerdo al Manual de Estadísticas de las Finanzas Públicas del Fondo Monetario Internacional (MEFP 2001), la Deuda Bruta del Gobierno Central incorpora las instituciones centralizadas, las entidades estatales autónomas y las instituciones públicas descentralizadas, todas ellas incluidas en la Ley de Presupuestos del Sector Público².

La deuda es servida por la Tesorería General de la República -a través de los presupuestos del Tesoro Público o de los ministerios respectivos- y por la Corporación de Fomento de la Producción (CORFO).

La información contenida en el reporte se desglosa según la estructura cronológica de los pasivos (vencimiento), la moneda, el tipo de instrumento de deuda y la residencia del acreedor (interna o externa).

II. Deuda Bruta del Gobierno Central

II.a Stock de deuda del Gobierno Central

El Cuadro N°1 presenta el stock nominal del capital adeudado al cierre de diciembre de cada año (1990 -2010), consolidado en dólares de los Estados Unidos de América (en adelante dólares) utilizando las paridades vigentes en cada cierre respectivo³,

sin considerar los intereses devengados y no pagados de las referidas obligaciones.

Para el período comprendido entre 1990 y 2010, la evolución del stock de Deuda Bruta del Gobierno Central (en adelante deuda), clasificada según su origen (interna o externa) presenta un cambio en la composición, pues la deuda externa pasó de representar un 42,0% del total en 1990 a un 20,1% en 2010.

CUADRO N°1

Stock de deuda

(millones de US\$ al 31 de diciembre de cada año)

AÑOS	DEUDA INTERNA	DEUDA EXTERNA	TOTAL	DEUDA/PIB
1990	7.528,9	5.446,0	12.974,9	44,8%
1991	7.596,5	5.692,2	13.288,8	38,7%
1992	7.805,3	5.704,6	13.509,9	31,7%
1993	7.967,2	5.231,1	13.198,3	29,3%
1994	8.197,2	5.375,3	13.572,4	23,5%
1995	8.443,4	3.989,7	12.433,1	17,8%
1996	7.994,5	3.122,7	11.117,2	15,1%
1997	7.918,2	2.527,2	10.445,3	13,2%
1998	7.380,1	2.461,0	9.841,1	12,7%
1999	6.994,4	2.795,4	9.789,8	13,9%
2000	7.224,5	2.580,3	9.804,8	13,8%
2001	7.035,5	3.007,6	10.043,1	15,1%
2002	6.490,9	3.737,2	10.228,1	15,7%
2003	6.389,4	4.701,9	11.091,2	13,0%
2004	6.171,9	4.949,0	11.120,9	10,7%
2005	5.138,5	4.232,7	9.371,2	7,3%
2006	3.495,2	4.171,2	7.666,4	5,3%
2007	3.437,9	3.656,2	7.094,0	4,1%
2008	4.400,0	2.934,9	7.335,0	5,2%
2009	8.565,6	2.530,1	11.095,8	6,2%
2010	16.262,4	4.095,5	20.357,9	9,2%

Fuente: Las cifras están construidas de acuerdo a la información proporcionada por la Tesorería General de la República y CORFO.

¹ La información se presenta siguiendo las Normas Especiales de Divulgación de Datos del Fondo Monetario Internacional (FMI).

² La definición de Gobierno Central indicada por el FMI incorpora a las instituciones públicas autónomas sin fines de lucro como son las universidades estatales, pero estas son excluidas del presente reporte.

³ Las cifras de deuda externa difieren de las informadas por el Banco Central, ya que el instituto emisor incluye a todas las instituciones del Sector Público (Gobierno Central más

municipalidades, empresas públicas y sector público financiero, incluido Banco del Estado y Banco Central).

En términos nominales, el stock de deuda consolidado en dólares mostró una tendencia decreciente entre 1990 y 2007 (-45,3%), debido a que en dicho periodo los vencimientos y los prepagos fueron mayores que las nuevas emisiones. A partir de 2007 se observó un aumento del stock nominal de deuda, ubicándose en US\$20.357,9 millones a diciembre de 2010⁴. No obstante lo anterior, el peso relativo de la deuda como porcentaje del Producto Interno Bruto (PIB) se ubica en niveles inferiores a los registrados en 1990 (44,8% en 1990 versus 9,2% en diciembre de 2010).

El Gráfico N°1 muestra la evolución que ha exhibido el stock nominal de deuda -consolidada en dólares- además de su evolución como porcentaje del PIB, durante el período 1990 - 2010.

Gráfico N°1
Evolución de stock de deuda del Gobierno Central
monto MMUS\$ y % del PIB
1990 -2010

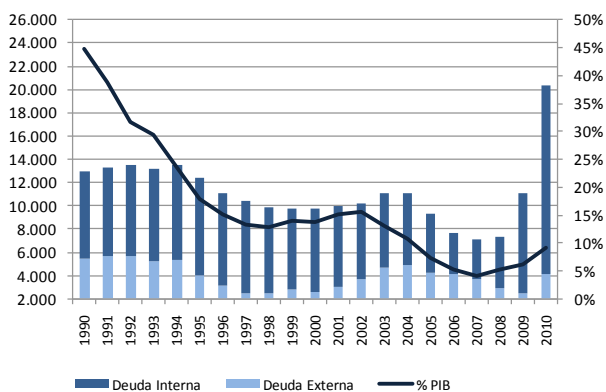

El aumento del stock de deuda desde diciembre de 2009 a diciembre de 2010, se debe principalmente al aumento de las nuevas emisiones en bonos, tanto internas como externas, enmarcadas en el artículo 3° de la Ley de Presupuestos de 2010, la cual incluyó una autorización por US\$7.800,0 millones.

Durante 2010 se realizaron emisiones en el mercado local por UF132,0 millones y \$375.000,0 millones, equivalentes a US\$6.035,2 millones. Por

otra parte en el mercado externo se realizaron emisiones por US\$1000,0 millones y \$272.295,0 millones, equivalentes a US\$1520,0 millones. El desglose de estas emisiones se explican más adelante.

Como se mencionó anteriormente, durante los años 1995-2007 se realizaron prepagos de deuda externa (principalmente con organismos multilaterales) e interna (al Banco Central). El detalle de dichas operaciones de prepago se presenta a continuación:

- 1995: US\$ 1.246,3 millones.
- 1996: US\$ 572,7 millones.
- 1997: US\$ 303,8 millones.
- 2002: US\$ 207,6 millones.
- 2003: US\$ 76,7 millones.
- 2004: US\$ 1.310,6 millones.⁵
- 2005: US\$ 2.328,1 millones.⁶
- 2006: US\$ 1.651,5 millones.⁷
- 2007: US\$ 1.058,1 millones.⁸

⁵ Incluye recompras de los bonos soberanos Chile 09, Chile 12 y Chile 13 por un total de US\$220 millones.

⁶ Incluye recompras de los bonos soberanos Chile 12 y Chile 13 por un total de US\$54 millones.

⁷ Incluye prepagos de US\$1.500,7 millones correspondientes a las cuotas de pagarés con el Banco Central de Chile cuyos vencimientos ocurrirían en el periodo comprendido entre los años 2010 y 2012, US\$29,5 millones correspondientes al prepago de créditos con organismos multilaterales y US\$121,3 millones correspondientes a recompras de bonos soberanos Chile 07, Chile 08, Chile 09, Chile 12 y Chile 13.

⁸ Prepagos de US\$1.058,1 millones correspondientes a las cuotas de pagarés con el Banco Central de Chile de 2013 y 2014.

⁴ Considera el efecto por corrección monetaria de tipo de cambio e inflación.

II.b Emisiones de bonos del Fisco de Chile

Al desglosar el stock de deuda por tipo de instrumento, se observa que del total vigente a diciembre de 2010, el 94,3% corresponde a emisiones de bonos, ya sea en el mercado nacional o internacional⁹.

Entre 2001 y 2004 se registraron incrementos nominales de deuda externa explicados básicamente por la emisión de bonos soberanos, que permitieron financiar los déficits fiscales originados por la aplicación de la regla fiscal de superávit estructural, en años donde los factores cíclicos de la regla estuvieron por debajo de su nivel “estructural”.

Durante agosto del presente año se emitieron dos bonos soberanos por un monto total equivalente a US\$1.520 millones, ambos con vencimiento en agosto de 2020. Esta emisión de deuda en el mercado internacional -la primera desde 2004- se enmarcó dentro de la estrategia del Gobierno para establecer nuevas referencias o *benchmarks* para emisores chilenos en los mercados internacionales.

De los bonos emitidos en el extranjero, US\$1.000 millones fueron denominados en dólares de los Estados Unidos de Norteamérica. La tasa de colocación fue 3,89%, es decir, 90 puntos base sobre la tasa del bono del Tesoro de EE.UU.

El segundo bono emitido en el exterior, equivalente a US\$520 millones, fue un hito histórico en las emisiones de bonos globales de la República de Chile. En efecto, este instrumento de deuda estuvo denominado en pesos chilenos y la tasa de colocación en pesos fue 5,5% nominal, 58 puntos base bajo la tasa vigente en ese momento, del Bono del Gobierno a 10 años transado en el mercado local.

Por lo tanto a diciembre de 2010 existen cuatro bonos soberanos, vigentes en los mercados internacionales: Global 2012, Global 2013, Global 2020 en dólares y Global 2020 en pesos. El monto

nominal de cada uno de ellos es US\$652,6 millones, US\$835,6 millones, US\$1000 millones y \$272.295 millones, respectivamente.

El valor a precios de mercado de dichos instrumentos, al 31 de diciembre de 2010, fue US\$3.173,8 millones, tal como se indica en el cuadro N°2.

Las características y los montos emitidos, se encuentran contenidas en el Cuadro A.2 (anexo).

CUADRO N°2
Valor de mercado bonos soberanos

Bonos Soberanos	Valor Nominal	Valor Mercado (MM US\$)
Chile 12 ¹	652,6	691,8
Chile 13 ¹	835,6	906,7
Chile 20 US\$ ¹	1.000,0	983,3
Chile 20 CLP ²	272.295,0	592,0
TOTAL	-	3.173,8

¹ valor nominal en millones de dólares

² valor nominal en millones de pesos

Las emisiones de bonos en el mercado local han tenido dos propósitos fundamentales: entregar liquidez en moneda local al Fisco y dar referencias de tasas en el mediano y largo plazo al mercado de renta fija local. Estas emisiones comenzaron en octubre de 2003, efectuándose casi ininterrumpidamente desde esa fecha, con excepción de 2006.

Para el primer semestre de 2010, se definió un calendario de deuda, a partir del 20 de enero hasta el 23 de junio, equivalente a US\$2.953,3 millones, en línea con la autorización contenida en la Ley de Presupuestos de 2010. De esta forma, se definieron emisiones de títulos de deuda de bonos de la Tesorería General de la República denominados en Unidades de Fomento a 5, 10, 20 y 30 años y denominados en pesos a 10 años (BTU-05, BTU-10, BTU-20, BTU-30 y BTP-10, respectivamente).

Para el segundo semestre de 2010, se decidió realizar nuevas emisiones de deuda, a partir del 28

⁹ Las emisiones de bonos en el mercado local e internacional son suscritas por la TGR.

de julio y hasta el 15 de diciembre de 2010, licitándose mensualmente bonos denominados en moneda nacional en el mercado local por un monto total equivalente a US\$3.081,9 millones. Estas emisiones se enmarcan en la estrategia de endeudamiento que contribuye a mantener una liquidez adecuada en el mercado de renta fija, de manera de establecer nuevas referencias para el desarrollo del mercado financiero.

De esta forma, se reabrieron las emisiones de títulos de deuda de bonos de la Tesorería General de la República denominados en Unidades de Fomento a 10, 20 y 30 años (BTU-10, BTU-20, BTU-30, respectivamente), emitidas en el primer semestre, y adicionalmente, se emitió un nuevo instrumento en UF a 7 años, BTU-7.

Las características y los montos emitidos tanto en pesos y como en UF (BTP y BTU) desde el origen, se encuentran contenidas en el Cuadro A.1 (anexo).

A diciembre, el monto total nominal de instrumentos denominados en pesos colocado en el mercado nacional totalizó \$1.155.000 millones. Por su parte, el monto total de las emisiones en UF colocado en el mercado financiero nacional alcanzó a UF298,1 millones a igual período, como lo indica el cuadro N°3.

CUADRO N°3
Valor de mercado bonos locales

Bonos Locales	Valor Nominal	Valor Mercado (MM US\$)
BTP ¹	1.155.000,0	2.528,2
BTU ²	298.128,0	14.007,1
TOTAL	-	16.535,2

¹ valor nominal en millones de pesos

² valor nominal en miles de UF

El valor a precios de mercado¹⁰ -consolidado en dólares- de los instrumentos emitidos en el mercado local totalizó US\$16.535,2 millones al 31 de diciembre de 2010, lo cual equivale a 7,5% del

PIB 2010. El Gráfico N°2 presenta la evolución del valor a precios de mercado de las emisiones de bonos locales desde su origen.

Gráfico N°2
Valor de mercado bonos emitidos en el mercado local
monto MM US\$ y % del PIB
2003 –2010

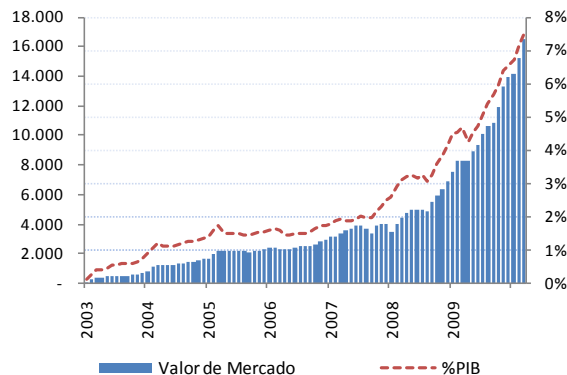

El perfil de vencimiento de las emisiones de bonos nacionales e internacionales se muestra en el Gráfico N°3, el cual presenta los vencimientos nominales consolidados de los instrumentos a la paridad correspondiente al 31 de diciembre de 2010.

Gráfico N°3
Perfil de vencimiento de los bonos del Fisco
(millones de US\$)

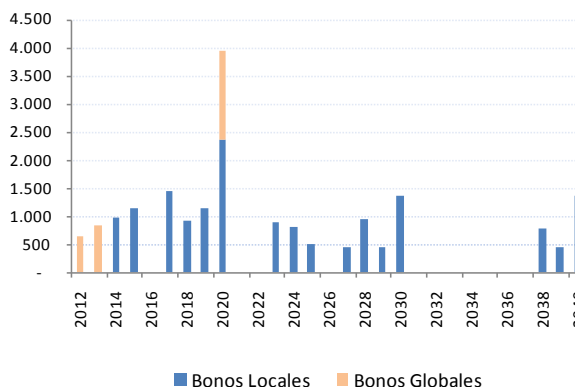

¹⁰ Corresponde a la suma del valor de cada uno de los instrumentos emitidos, valorizados a la tasa de mercado informada por la Superintendencia de Pensiones, al 31 de diciembre de 2010. Valores utilizados por las AFPs.

III. Clasificaciones de deuda del Gobierno Central

De acuerdo a las clasificaciones recomendadas por el FMI, se presenta a continuación el stock de deuda, el cual incluye las emisiones de bonos del Fisco, en las siguientes clasificaciones:

a. Stock de deuda por vencimiento: corresponde a la clasificación de acuerdo a la estructura cronológica de los pasivos. Dividida en deuda interna y externa, cada categoría se clasifica según los vencimientos de las obligaciones y de acuerdo al plazo residual de cada una de ellas.

b. Stock de deuda por moneda: corresponde a la clasificación según la moneda de denominación de las obligaciones conforme a los contratos que los originan. Incluye los valores de reajustabilidad utilizados por los bancos multilaterales (unidad de cuenta del BID y unidad de canasta del BIRF¹¹).

c. Stock de deuda por instrumento: esta clasificación permite presentar los tipos de instrumentos de deuda que el Gobierno ha transado y que los mercados financieros han absorbido.

d. Stock de deuda por acreedor: esta clasificación muestra las principales entidades acreedoras, tanto de deuda interna como externa

Las tablas a continuación presentan las clasificaciones mencionadas anteriormente, del stock de deuda, a diciembre de 2010.

La tabla a) indica los vencimientos del monto nominal residual del stock de deuda¹². El principal aumento se observa en la deuda externa, para los vencimientos desde 2020, desde un 10,0% en marzo de 2010 a 45,0% a fines de año, debido a las colocaciones en agosto de 2010 de los nuevos bonos soberanos.

La tabla b) muestra el stock de deuda por tipo de moneda. La mayor proporción para la deuda interna está en UF, alcanzando un 84,8%. Por su parte, la deuda externa denominada en dólares disminuyó de un 94,4% a un 83,3% desde marzo a diciembre de 2010, esto debido a la emisión en pesos del bono soberano, el que representa un 14,2% de la deuda externa.

La tabla c) muestra el stock por tipo de instrumento. Los préstamos y pagarés representan el 5,7% del stock de deuda, mientras que el resto corresponde a bonos.

La tabla d) indica el stock de deuda por tipo de acreedor. El resto de los acreedores del Gobierno Central posee el 5,7% del stock, mientras que un 94,3% corresponde a emisiones directas del Fisco. La distribución por tipo de acreedor no tuvo una variación significativa durante el trimestre.

Los Gráficos N°4 y N°5 muestran la evolución por tipo de moneda y por tipo de instrumento, desde 2001 a 2010.

¹¹ BID: Banco Interamericano del Desarrollo
BIRF: Banco Internacional de Reconstrucción y Fomento

¹² Corresponde al valor nominal al vencimiento del stock de deuda, el cual incluye las emisiones de bonos emitidos por el Fisco detallados en la sección anterior.

Tabla a) stock de deuda del Gobierno Central por vencimiento (MM US\$)

Fecha de Vencimiento	Mar-10		Jun-10		Sep-10		Dic-10	
Deuda Total	12.182,5	100,0%	13.326,6	100,0%	18.022,0	100,0%	20.357,9	100,0%
2011-14	2.851,9	23,4%	2.815,6	21,1%	2.923,9	16,2%	2.899,2	14,2%
2015-19	3.265,6	26,8%	3.461,5	26,0%	4.415,2	24,5%	5.139,6	25,2%
2020 y superior	6.065,0	49,8%	7.049,5	52,9%	10.682,8	59,3%	12.319,0	60,5%
Deuda Interna	9.685,4	100,0%	10.848,1	100,0%	13.939,2	100,0%	16.262,4	100,0%
2011-14	950,8	9,8%	928,3	8,6%	1.044,4	7,5%	1.046,2	6,4%
2015-19	2.918,3	30,1%	3.114,0	28,7%	4.028,8	28,9%	4.739,1	29,1%
2020 y superior	5.816,2	60,1%	6.805,9	62,7%	8.866,1	63,6%	10.477,1	64,4%
Deuda Externa	2.497,1	100,0%	2.478,5	100,0%	4.082,8	100,0%	4.095,5	100,0%
2011-14	1.901,2	76,1%	1.887,4	76,1%	1.879,5	46,0%	1.853,0	45,2%
2015-19	347,2	13,9%	347,5	14,0%	386,5	9,5%	400,6	9,8%
2020 y superior	248,7	10,0%	243,7	9,8%	1.816,8	44,5%	1.842,0	45,0%

Tabla b) stock de deuda del Gobierno Central por moneda (MM US\$)

Moneda	Mar-10		Jun-10		Sep-10		Dic-10	
Deuda Total	12.182,5	100,0%	13.326,6	100,0%	18.022,0	100,0%	20.357,9	100,0%
Dólares USA	2.358,1	19,4%	2.354,4	17,7%	3.411,8	18,9%	3.413,6	16,8%
Unidades de Fomento	7.846,9	64,4%	8.721,3	65,4%	11.558,9	64,1%	13.796,3	67,8%
Unidad de Cuenta BID	44,8	0,4%	44,1	0,3%	0,0	0,0%	0,0	0,0%
Euros	93,3	0,8%	79,3	0,6%	108,9	0,6%	99,7	0,5%
Pesos	1.838,4	15,1%	2.126,8	16,0%	2.941,5	16,3%	3.047,4	15,0%
Otras	0,9	0,0%	0,8	0,0%	0,9	0,0%	0,8	0,0%
Deuda Interna	9.685,4	100,0%	10.848,1	100,0%	13.939,2	100,0%	16.262,4	100,0%
Unidades de Fomento	7.846,9	81,0%	8.721,3	80,4%	11.558,9	82,9%	13.796,3	84,8%
Pesos	1.838,4	19,0%	2.126,8	19,6%	2.380,4	17,1%	2.466,1	15,2%
Deuda Externa	2.497,1	100,0%	2.478,5	100,0%	4.082,8	100,0%	4.095,5	100,0%
Dólares USA	2.358,1	94,4%	2.354,4	95,0%	3.411,8	83,6%	3.413,6	83,3%
Euros	93,3	3,7%	79,3	3,2%	108,9	2,7%	99,7	2,4%
Pesos	0,0	0,0%	0,0	0,0%	561,2	13,7%	581,4	14,2%
Otras	0,9	0,0%	0,8	0,0%	0,9	0,0%	0,8	0,0%

Gráfico N°4
Porcentaje de la deuda del Gobierno Central por moneda 2001 –2010 (% del total)



Tabla c) stock de deuda del Gobierno Central por instrumento (MM US\$)

Tipo de Instrumento	Mar-10		Jun-10		Sep-10		Dic-10	
Deuda Total	12.182,5	100,0%	13.326,6	100,0%	18.022,0	100,0%	20.357,9	100,0%
Pagarés	149,3	1,2%	147,1	1,1%	171,4	1,0%	139,8	0,7%
Préstamos	1.008,8	8,3%	990,2	7,4%	1.033,3	5,7%	1.025,9	5,0%
Bonos	11.024,3	90,5%	12.189,3	91,5%	16.817,2	93,3%	19.192,2	94,3%
Deuda Interna	9.685,4	100,0%	10.848,1	100,0%	13.939,2	100,0%	16.262,4	100,0%
Pagarés	149,3	1,5%	147,1	1,4%	171,4	1,2%	139,8	0,9%
Bonos	9.536,1	98,5%	10.701,0	98,6%	13.767,8	98,8%	16.122,6	99,1%
Deuda Externa	2.497,1	100,0%	2.478,5	100,0%	4.082,8	100,0%	4.095,5	100,0%
Préstamos	1.008,8	40,4%	990,2	40,0%	1.033,3	25,3%	1.025,9	25,0%
Bonos	1.488,3	59,6%	1.488,3	60,0%	3.049,4	74,7%	3.069,6	75,0%

Tabla d) stock de deuda del Gobierno Central por acreedor (MM US\$)

Acreedor	Mar-10		Jun-10		Sep-10		Dic-10	
Deuda Total	12.182,5	100,0%	13.326,6	100,0%	18.022,0	100,0%	20.357,9	100,0%
BIRF	198,5	1,6%	199,5	1,5%	187,1	1,0%	189,2	0,9%
BID	623,0	5,1%	621,5	4,7%	609,5	3,4%	611,7	3,0%
Bonos	11.024,3	90,5%	12.189,3	91,5%	16.817,2	93,3%	19.192,2	94,3%
Banco del Estado	148,7	1,2%	146,5	1,1%	170,8	0,9%	139,1	0,7%
Otros	188,0	1,5%	169,8	1,3%	237,4	1,3%	225,6	1,1%
Deuda Interna	9.685,4	100,0%	10.848,1	100,0%	13.939,2	100,0%	16.262,4	100,0%
Banco del Estado	148,7	1,5%	146,5	1,4%	170,8	1,2%	139,1	0,9%
Bonos	9.536,1	98,5%	10.701,0	98,6%	13.767,8	98,8%	16.122,6	99,1%
Otros	0,6	0,0%	0,6	0,0%	0,7	0,0%	0,7	0,0%
Deuda Externa	2.497,1	100,0%	2.478,5	100,0%	4.082,8	100,0%	4.095,5	100,0%
BIRF	198,5	7,9%	199,5	8,0%	187,1	4,6%	189,2	4,6%
BID	623,0	24,9%	621,5	25,1%	609,5	14,9%	611,7	14,9%
Bonos	1.488,3	59,6%	1.488,3	60,0%	3.049,4	74,7%	3.069,6	75,0%
Otros	187,3	7,5%	169,2	6,8%	236,7	5,8%	224,9	5,5%

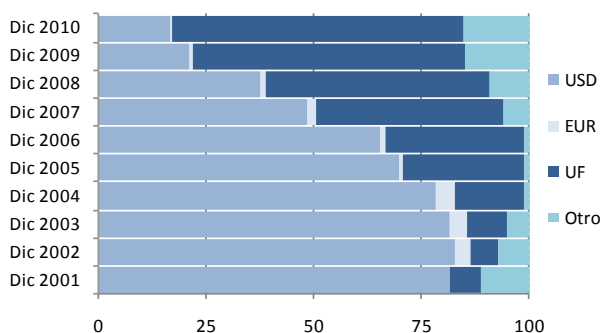
Gráfico N°5
Porcentaje de la deuda del Gobierno Central por instrumento 2001 –2010 (% del total)

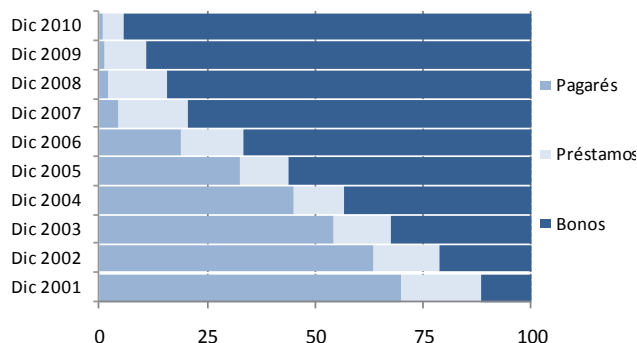

Anexo

CUADRO A.1
Características bonos locales vigentes

Tipo Instrumento	Nemo-Bolsa	Emisión	Vencimiento	Monto Emitido	Monto Colocado	Tasa Cupón	Tasa Colocación	Pago Cupón
BTP	BTP0600317	01-03-2007	01-03-2017	170.000,00	170.000,00	6,00	6,16	1 Mar / 1 Sep
	BTP0600318	01-03-2008	01-03-2018	440.000,00	440.000,00	6,00	6,35	1 Mar / 1 Sep
	BTP0600714	01-07-2009	01-07-2014	170.000,00	170.000,00	6,00	5,02	1 Ene / 1 Jul
	BTP0600120	01-01-2010	01-01-2020	375.000,00	375.000,00	6,00	6,45	1 Ene / 1 Jul
Total BTP (MM\$)				1.155.000,00	1.155.000,00	6,00	6,16	
BTU	BTU0451023	15-10-2003	15-10-2023	19,86	19,86	4,50	4,81	1 Abr / 1 Oct
	BTU0450824	01-08-2004	01-08-2024	18,00	18,00	4,50	4,20	1 Feb / 1 Ago
	BTU0210915	01-09-2005	01-09-2015	11,00	11,00	2,10	3,09	1 Mar / 1 Sep
	BTU0260925	01-09-2005	01-09-2025	11,00	11,00	2,60	3,40	1 Mar / 1 Sep
	BTU0300327	01-03-2007	01-03-2027	10,12	10,12	3,00	3,25	1 Mar / 1 Sep
	BTU0300328	01-03-2008	01-03-2028	20,60	20,60	3,00	3,45	1 Mar / 1 Sep
	BTU0300338	01-03-2008	01-03-2038	17,10	17,10	3,00	3,58	1 Mar / 1 Sep
	BTU0300329	01-03-2009	01-03-2029	9,95	9,95	3,00	3,39	1 Mar / 1 Sep
	BTU0300339	01-03-2009	01-03-2039	10,00	10,00	3,00	3,62	1 Mar / 1 Sep
	BTU0300714	01-07-2009	01-07-2014	13,50	13,50	3,00	2,43	1 Ene / 1 Jul
	BTU0300719	01-07-2009	01-07-2019	25,00	25,00	3,00	2,95	1 Ene / 1 Jul
	BTU0300115	01-01-2010	01-01-2015	14,00	14,00	3,00	2,28	1 Ene / 1 Jul
	BTU0300120	01-01-2010	01-01-2020	34,00	34,00	3,00	3,00	1 Ene / 1 Jul
	BTU0300130	01-01-2010	01-01-2030	30,00	30,00	3,00	3,35	1 Ene / 1 Jul
	BTU0300140	01-01-2010	01-01-2040	30,00	30,00	3,00	3,51	1 Ene / 1 Jul
	BTU0300717	01-07-2010	01-07-2017	24,00	24,00	3,00	2,86	1 Ene / 1 Jul
Total BTU (MM UF)				298,13	298,13	3,14	3,33	

CUADRO A.2
Características bonos globales vigentes

Nemo-Bolsa	Emisión	Vencimiento	Monto Emitido	Monto Circulante	Tasa Cupón	Tasa Colocación	Pago Cupón
Global 2012	11-10-2001	11-01-2012	650,00	650,00	7,13	7,22	11 Ene / 11 Jul
Global 2012/ Reapertura	30-10-2002	11-01-2012	100,00	2,62	7,13	6,11	11 Ene / 11 Jul
Global 2013	08-01-2003	15-01-2013	1.000,00	835,65	5,50	5,62	15 Ene / 15 Jul
Global 2020 en USD	05-08-2010	05-08-2020	1.000,00	1.000,00	3,88	3,89	05 Feb / 05 Ago
Total Global (MM US\$)			2.750,00	2.488,27	5,35	5,39	
Global 2020 en CLP	05-08-2010	05-08-2020	272.295,00	272.295,00	5,50	5,50	05 Feb / 05 Ago
Total Global (MM CLP)			272.295,00	272.295,00	5,50	5,50	