

Informe de Ejecución Presupuestaria Mensual Diciembre de 2013

I. Ingresos, gastos y balance del Gobierno Central Total

Mientras los ingresos del Gobierno Central acumulados a diciembre **cayeron 1,5%** respecto del año 2012, los **gastos crecieron 4,0%**. De esta forma, el resultado fiscal acumulado a diciembre de 2013 fue un déficit equivalente a **-0,6% del PIB** estimado para el año.

Ingresos, gastos y balance acumulado al mes de diciembre de 2013 (Millones de pesos y %)

	Ejecución	Avance (%)		Variación Real (%)
	Ac. Diciembre	2012	2013	Ac. Diciembre
(1) Ingreso Total	28.734.260	-	-	-1,5
(2) Gasto Total	29.556.999	-	-	4,0
(3) <i>Gasto Presupuestario</i>	29.051.610	97,6	96,2	4,6
Gasto Corriente	24.024.494	98,4	97,4	6,7
Gasto de Capital	5.027.116	94,3	90,8	-4,3
(4) <i>Gasto Extrapresupuestario</i>	505.389	-	-	-21,7
(5) Balance Total = (1) - (2)	-822.740	-	-	-

II. Ingresos del Gobierno Central Total

Los ingresos del Gobierno Central Total acumulados al mes de diciembre muestran **una caída real de 1,5%** respecto de 2012, alcanzando \$28.734.260 millones, que equivalen a **20,7% del PIB** estimado para el año. En diciembre, los ingresos totales ascendieron a \$2.608.137 millones, con una caída en doce meses de 3,9%.

A diciembre, los *ingresos tributarios netos* representan el 79,9% de los ingresos fiscales. A su vez, ellos se componen de la tributación de la minería privada, que implica el 6,4% de aquellos, y de la tributación del resto de contribuyentes, que representa el 93,6% restante. En el año 2013 los *ingresos tributarios netos* experimentaron **una disminución de 1%** respecto de 2012. Esto se debe a una reducción de 28,8% en la *tributación de la gran minería privada*, que obedece al menor precio del cobre 2012 y 2013, disminuyendo tanto la recaudación por sus impuestos de declaración anual como los PPM¹. La tributación del resto de contribuyentes tiene un **incremento de 1,7%** en el periodo.

¹ Cabe recordar que en este último caso también incide el pago extraordinario de impuesto único que se realizó en 2012.

**Ingresos Gobierno Central Presupuestario, Extrapresupuestario y Total
Acumulado al mes de Diciembre de 2013**
(Millones de pesos y %)

	Extrapresupuestario		Presupuestario		Total	
	Millones de pesos	Variación real (%)	Millones de pesos	Variación real (%)	Millones de pesos	Variación real (%)
<u>Transacciones que afectan el Patrimonio Neto</u>	590.751	-8,8	28.097.943	-1,3	28.688.694	-1,5
Ingresos tributarios netos	0	0,0	22.953.043	-1,0	22.953.043	-1,0
<i>Tributación minería privada</i>	0	0,0	1.468.000	-28,8	1.468.000	-28,8
<i>Tributación resto contribuyentes</i>	0	0,0	21.485.043	1,7	21.485.043	1,7
Cobre bruto	573.220	-8,8	839.498	-38,8	1.412.718	-29,3
Imposiciones previsionales	0	0,0	1.968.973	7,3	1.968.973	7,3
Donaciones	0	0,0	71.363	-11,1	71.363	-11,1
Rentas de la propiedad	17.531	-13,4	655.053	10,1	672.584	9,3
Ingresos de operación	0	0,0	685.899	1,6	685.899	1,6
Otros ingresos	0	100,0	924.114	25,0	924.114	25,2
<u>Transacciones en activos no financieros</u>	0	0,0	45.566	31,1	45.566	31,1
Venta de activos físicos	0	0,0	45.566	31,1	45.566	31,1
TOTAL INGRESOS	590.751	-8,8	28.143.508	-1,3	28.734.260	-1,5

Los siguientes componentes más relevantes de los ingresos son las imposiciones previsionales y Cobre Bruto (Codelco). Las imposiciones previsionales muestran **un aumento de 7,3%**, lo que es reflejo del dinamismo del mercado laboral observado este año.

Por su parte, como se aprecia del cuadro, *Cobre Bruto* (Codelco), tiene una **variación negativa de 29,3%**, explicada por el menor precio del cobre en pesos (-7,9%) y una reducción en las ventas físicas al exterior.

Al observar el detalle de *ingresos tributarios netos* (cuadro de la página siguiente), se destaca que:

- ✚ El impuesto a la renta (que representa el 39,5% de los ingresos tributarios) muestra **una caída de 6,3%**, determinada principalmente por la evolución de la tributación de la gran minería privada. Sin embargo, la recaudación del impuesto a la renta de los contribuyentes no mineros presenta una variación de -0,2% real anual, explicada principalmente por la baja de los impuestos a la renta de declaración anual.

Ingresos tributarios acumulados al mes de Diciembre de 2013

(Millones de pesos y %)

	Diciembre		Ac. Diciembre	
	Millones de pesos	Variación real (%)	Millones de pesos	Variación real (%)
1. Impuestos a la Renta	619.762	-24,9	9.071.060	-6,3
Declaración Anual	-142.134	-368,7	-747.325	-951,6
Impuestos	13.063	-6,9	6.200.912	-15,8
Sistemas de Pago	-155.196	-249,9	-6.948.237	6,6
Declaración y Pago Mensual	222.807	-13,2	3.453.434	7,4
Pagos Provisionales Mensuales	539.089	-9,9	6.364.951	-2,6
2. Impuesto al Valor Agregado	1.000.603	6,6	11.170.794	5,0
I.V.A. Declarado	1.473.586	4,4	17.168.775	4,0
Crédito Especial Empresas Constructoras	-31.856	6,0	-329.976	-3,2
Devoluciones	-441.127	-0,6	-5.668.005	-2,1
3. Impuestos a Productos Específicos	128.248	-5,3	1.987.475	3,2
Tabacos, Cigarros y Cigarrillos	35.985	-19,8	815.991	2,2
Combustibles	92.263	1,9	1.171.483	3,8
4. Impuestos a los Actos Jurídicos	17.521	-39,5	247.373	-25,2
5. Impuestos al Comercio Exterior	21.195	-3,6	303.393	-5,2
6. Otros	79.062	17,1	172.948	-40,2
Fluctuación Deudores más Diferencias Pendientes	46.979	68,6	-195.378	-40,8
Otros	32.083	-19,1	368.326	-13,9
Ingresos Netos por Impuestos	1.866.392	-7,5	22.953.043	-1,0

- ✚ La recaudación por IVA acumulada a diciembre (que representa el 48,7% de los ingresos tributarios) exhibe un **crecimiento real de 5%**, con una variación de 6,6% en el mes de diciembre. Este comportamiento es consistente con la evolución que ha tenido la actividad económica en el período.
- ✚ Los impuestos a productos específicos (que representan el 8,7% de los ingresos tributarios) presentan un **aumento real de 3,2%**, explicado tanto por un aumento en la recaudación del impuesto a los combustibles de 3,8%, como por una mayor recaudación del impuesto a los tabacos, cigarros y cigarrillos de 2,2%. En el caso de combustibles, lo que explica la mayor recaudación es el aumento del con-

sumo, y en los tabacos, cigarros y cigarrillos, el crecimiento se debe a un alza relevante en las importaciones.

- + La **disminución de 25,2%** de la recaudación de los impuestos a los actos jurídicos (1,1% de los ingresos tributarios) obedece a la reducción a partir de enero de 2013 en la tasa máxima del impuesto de timbres y estampillas, desde 0,6% a 0,4% anual.
- + Por último la recaudación por impuestos al comercio exterior (1,3% de los ingresos tributarios) muestra una **caída de 5,2%**, explicada principalmente por la mayor incidencia, en el volumen de importaciones ingresadas, de las mercancías provenientes de países que cuentan con tratados de libre comercio vigentes con Chile.

III. Gastos del Gobierno Central Total

El gasto del Gobierno Central Total de 2013 **creció 4%** respecto del año anterior, representando **21,3% del PIB** estimado del año. Esto se descompone en un **aumento de 5,9% en el gasto corriente** (transacciones que afectan el patrimonio neto) y de una caída de **4,3% en el de capital** (transacciones en activos no financieros).

Gastos Gobierno Central Presupuestario, Extrapresupuestario y Total Acumulado al mes de Diciembre de 2013 (Millones de pesos y %)

	Extrapresupuestario		Presupuestario		Total	
	Millones de pesos	Variación real (%)	Millones de pesos	Variación real (%)	Millones de pesos	Variación real (%)
<u>Transacciones que afectan el Patrimonio Neto</u>	505.389	-21,7	24.024.494	6,7	24.529.883	5,9
Personal	0	0,0	5.894.242	7,0	5.894.242	7,0
Bs. y ss. de consumo y producción	335.322	-24,4	2.419.206	7,5	2.754.528	2,2
Intereses	170.066	-15,8	629.654	9,3	799.720	2,8
Subsidios y donaciones	0	0,0	9.623.935	9,7	9.623.935	9,7
Prestaciones previsionales	0	0,0	5.430.022	1,5	5.430.022	1,5
Otros	0	0,0	27.436	-53,7	27.436	-53,7
<u>Transacciones en activos no financieros</u>	0	0,0	5.027.116	-4,3	5.027.116	-4,3
Inversión	0	0,0	2.723.949	0,0	2.723.949	0,0
Transferencias de capital	0	0,0	2.303.168	-9,0	2.303.168	-9,0
TOTAL GASTOS	505.389	-21,7	29.051.610	4,6	29.556.999	4,0

A su vez, el aumento del gasto total se puede descomponer en un aumento de **4,6%** en el gasto presupuestario y una caída de **21,7%** en el gasto extrapresupuestario (que solo contiene gasto corriente y representa el 1,7% del gasto total).

IV. Evolución del Gasto Presupuestario

A diciembre de 2013 la tasa de ejecución del presupuesto llegó al **96,2%** de la ley aprobada, inferior a lo observado en el año 2012 y muy similar a la ejecución de 2011.

Ejecución Gastos Gobierno Central Presupuestario a diciembre de 2013 (% de ejecución sobre la ley aprobada)

Categoría	Año 2012	Año 2013
Gastos corrientes	98,4	97,4
Gastos de capital	94,3	90,8
Total gastos	97,6	96,2

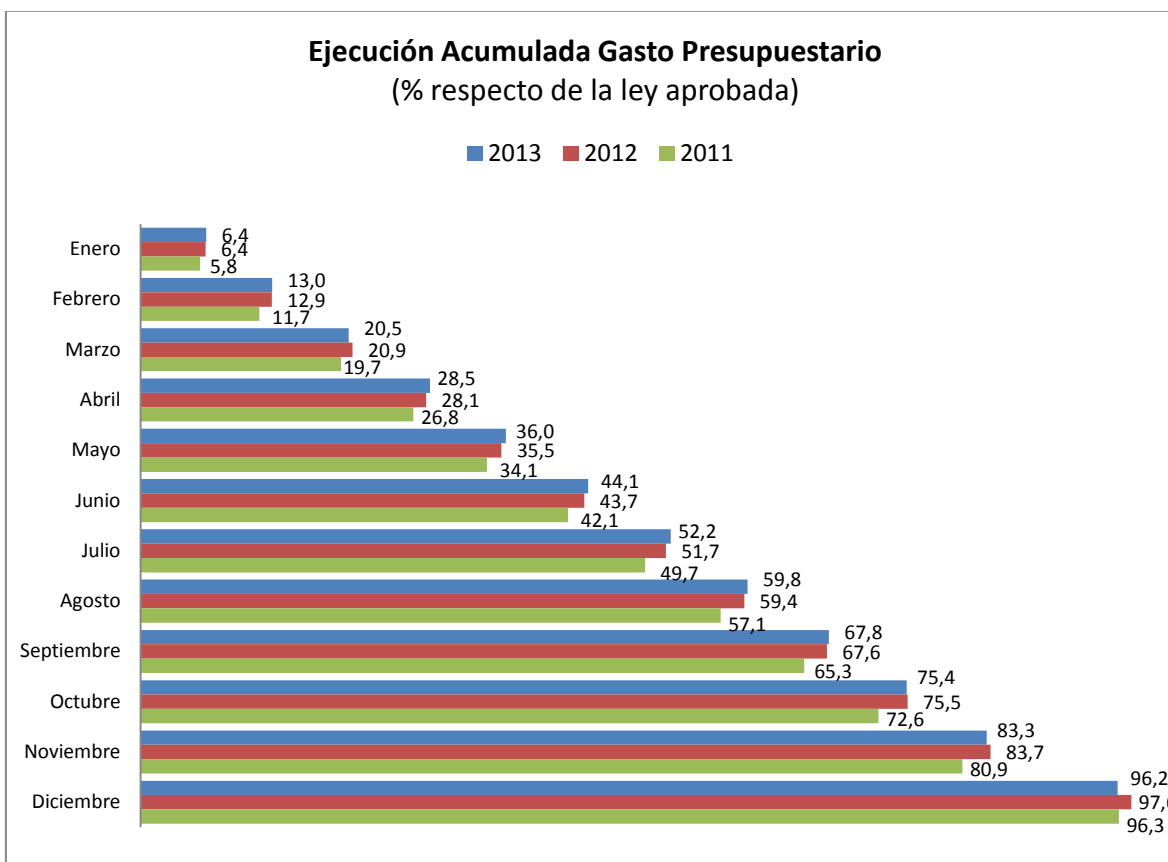

Entre los ministerios con mayor tasa de ejecución acumulada en 2013 se encuentran Bienes Nacionales, Hacienda, y Relaciones Exteriores. En el otro extremo, los ministerios que muestran una menor tasa de ejecución son Educación, Energía y Transportes.

Gasto presupuestario acumulado a diciembre:

El crecimiento de 4,6% del gasto presupuestario antes indicado se compone de un aumento de **6,7% en el gasto corriente** (82,7% del gasto total) y de una caída de **4,3% en el gasto de capital** (17,3% del gasto total). Dentro del gasto corriente, destaca el aumento del gasto en subsidios y donaciones (9,7% real) y de bienes y servicios de consumo y producción (7,5% real) y el gasto en personal (7%).

Gasto del Gobierno Central Presupuestario, diciembre y acumulado al mes de diciembre de 2013 (Millones de pesos y %)

	Diciembre		Ac. Diciembre	
	Millones de pesos	Variación real (%)	Millones de pesos	Variación real (%)
Ingresos	2.554.455	-3,6	28.143.508	-1,3
Gastos	3.890.141	-2,7	29.051.610	4,6
Gastos Corrientes	2.904.653	2,4	24.024.494	6,7
Gasto de capital	985.488	-15,0	5.027.116	-4,3
Balance	-1.335.686	-	-908.102	-

El **gasto en personal** del Gobierno Central Presupuestario presenta un crecimiento de 7%. Como se ha señalado en informes anteriores, el gasto en personal se ve impactado (además del cambio en la cantidad de funcionarios) por el reajuste de remuneraciones del sector público, que para 2013 fue de 5% nominal, además de incorporar un bono que no se entregó en el año 2012. A nivel de ministerios, destacó en términos cuantitativos el incremento del gasto en Salud, Interior y Seguridad Pública, Defensa y Justicia. En el Ministerio de Salud, se ha producido una expansión de la dotación de personal, así como la regularización del proceso de ascensos y promociones 2012 y 2013, además de un incremento en los recursos asignados a hospitales concesionados. En el Ministerio del Interior y Seguridad Pública, la variación se explica por un aumento en la Ley de Planta de la Policía de Investigaciones y Carabineros. En el Ministerio de Defensa el incremento se debe al crecimiento vegetativo de las Fuerzas Armadas y a la nueva etapa en el proceso de aumento de la tropa profesional. Finalmente, en el Ministerio de Justicia el mayor gasto se explica por la aplicación de la Ley N° 20.426, la que moderniza e incrementa las plantas en Gendarmería, y por la aplicación de la Ley N° 20.603, de monitoreo telemático (585 cargos).

Por otra parte, el **gasto en bienes y servicios de consumo y producción** del Gobierno Central Presupuestario presentó un incremento real de 7,5%. Este crecimiento se explica en un 81% por el aumento en la ejecución del Ministerio de Salud, que creció 13,9%, la cual a su vez responde tanto a la mayor actividad de este año, como a las expansiones de actividad autorizadas en 2012 y que se reflejan en su totalidad en 2013. En particular, se deben destacar el efecto del nuevo Decreto AUGE 80 que comenzó a regir a contar de julio 2013 y la disminución de las listas de espera. Otro ministerio que mostró un aumento relevante en el gasto (15,6%) es Interior y Seguridad Pública, lo que se explica por mayores erogaciones en Carabineros y a un aumento en los gastos del SERVEL asociados al año electoral. Sin embargo, a nivel del Gobierno

Central Total, el gasto en bienes y servicios de consumo, muestra un incremento de solo 2,2% real respecto de 2012 (por la caída de 24,4% real de este tipo de gasto devengado por parte del Gobierno Central Extrapresupuestario).

Por otro lado, el gasto acumulado en **subsidios y donaciones** creció 9,7% en el año. Destaca el Ministerio de Educación, que concentra el 59,2% del mayor gasto, y cuya ejecución en este ítem creció 10,5% en 2013, variación que se debe al aumento en las becas de educación superior, al aumento de cobertura de los VTF vía Junji y al aumento de cobertura y mejoramiento de los coeficientes técnicos de personal en Integra. Por otra parte, el crecimiento del gasto en subvenciones del Ministerio del Trabajo (15,8%), el segundo ministerio más relevante en esta línea de gasto, se explica por un incremento en el Aporte Previsional Solidario para pensionados de AFP, compañías de seguros y mutuales; por el pago del subsidio de empleo a la mujer (Sence); la entrega del Bono Solidario a las familias de menores ingresos y de clase media vulnerables en los meses de abril y mayo, así como un aporte fiscal extraordinario al Fondo de Desahucio de Capredena y mayores transferencias a los Fondos de Auxilio Social Capredena, de Salud de las Fuerzas Armadas y a Dipreca. Finalmente, el Ministerio de Energía muestra una variación relevante debido a la compensación del incremento de los costos del gas para ENAP en la región de Magallanes.

En cuanto al **gasto de capital**, la variación real anual de -4,3% es el resultado de una caída de 9,0% en las transferencias de capital y una inversión estable. Dicha disminución en las transferencias de capital se debe a una menor velocidad de ejecución observada en el Ministerio de Educación en el programa, entre otros, de infraestructura educacional, así como a una caída en el gasto del Ministerio de Vivienda, por el fin del proceso de reconstrucción después del terremoto, lo cual se encuentra en línea con su presupuesto anual. Respecto del gasto en inversión, destaca positivamente la ejecución de los ministerios de Vivienda y Obras Públicas. En el primero se observa una mayor ejecución de proyectos urbanos que tuvieron una temprana identificación. Por otra parte, en el Ministerio de Obras Públicas, destaca las mejoras realizadas por la Dirección de Vialidad en caminos y puentes, así como la Dirección de Arquitectura en la ejecución del Plan Barrio Cívico.

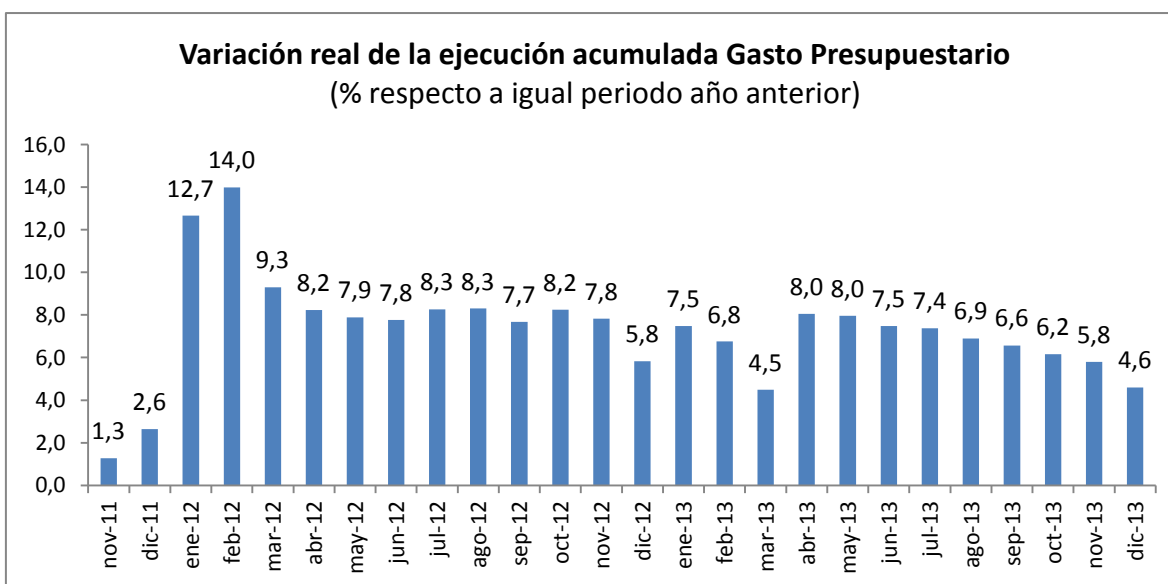

Gasto de diciembre:

Este mes, el gasto presupuestario mostró una caída de **2,7%** respecto al mismo mes de 2012.

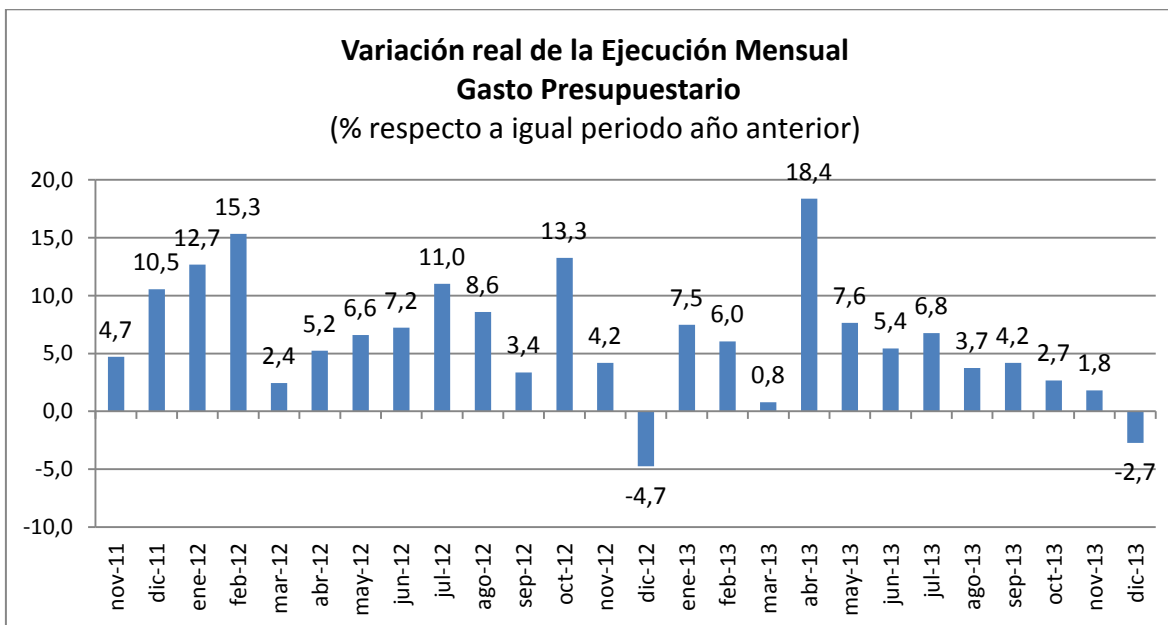

Gasto mensual desestacionalizado:

La variación mensual del gasto desestacionalizado de diciembre fue de **-3,57%** respecto de noviembre. A su vez, la variación en doce meses del gasto de diciembre fue de **-2,7%**. El gráfico que sigue presenta la evolución en niveles de la serie desestacionalizada desde 2012.

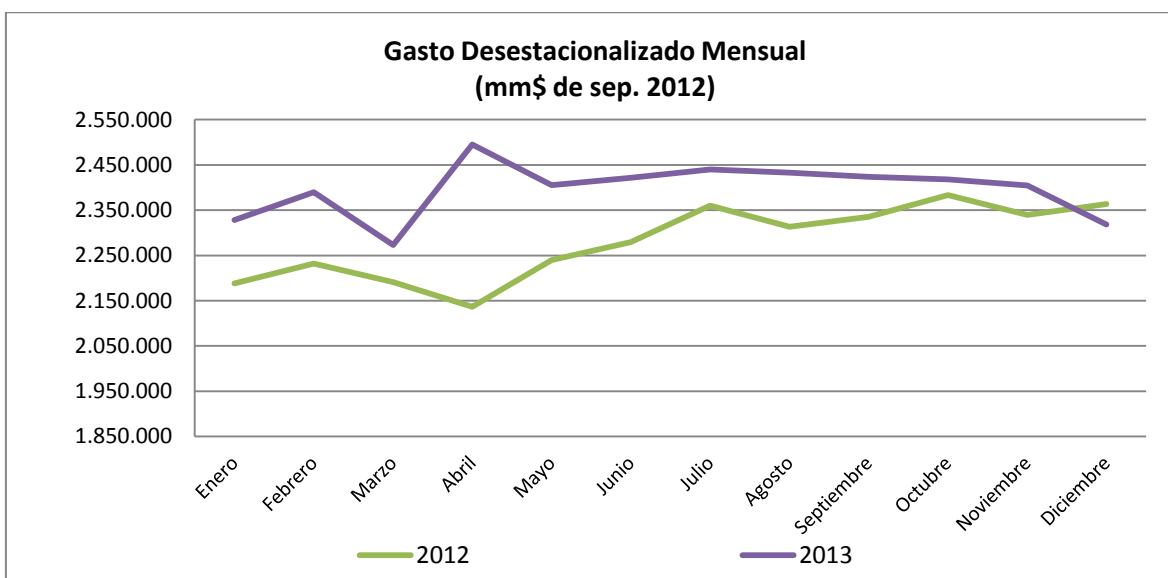

Año	Variación mensual			Variación en 12 meses
		Serie original	Serie desestacionalizada	
2012	Nov-12	3,34%	-1,83%	4,2%
	Dic-12	69,83%	1,03%	-4,7%
2013	Nov-13	2,48%	-0,55%	1,8%
	Dic-13	62,42%	-3,57%	-2,7%

V. Evolución del Gasto Corriente y de Capital Presupuestario por Principales Ministerios.

Evolución del gasto corriente:

A diciembre de este año se ha ejecutado 97,4% del gasto corriente, algo menos a lo alcanzado en el año 2012 a igual fecha (98,4%). En esta ejecución destacan los ministerios de Educación, Trabajo, Salud, Interior y Defensa, los cuales en conjunto representan algo más del 76% del gasto corriente total del año. De estos ministerios, fue Educación el mayor crecimiento del gasto corriente (10,6%); le siguen Salud (9%) e Interior (8,1%).

	Gasto Aprobado Ley	Gasto ejecuta- do a diciembre	Diferencias 12 meses (MM\$)	Var. real 12 meses (%)
Educación	5.890.723	5.581.928	533.114	10,6
Trabajo	5.241.427	5.313.576	75.015	1,4
Salud	4.393.402	4.711.648	390.804	9,0
Interior y Seg. Pública	1.337.723	1.384.058	103.429	8,1
Defensa	1.308.390	1.356.457	52.964	4,1

Evolución del gasto de capital²:

Cinco ministerios ejecutaron el 88,9% del gasto de capital del Gobierno Central Presupuestario. Éstos fueron: Obras Públicas, Vivienda, Interior, Educación y Salud. De ellos, solo Obras Públicas muestra un gasto de capital creciendo. Explica el comportamiento agregado del gasto de capital la baja de 9% de las transferencias de capital, mientras la inversión se mantuvo estable. Respecto del gasto en inversión (subt. 31), y como se indicó antes, destaca, no obstante, la ejecución de los ministerios de Vivienda y Obras Públicas. En el primero debido a una mayor ejecución de proyectos urbanos que tuvieron una temprana identificación y en el segundo, destaca las mejoras realizadas por la Dirección de Vialidad en caminos y puentes, así como la Dirección de Arquitectura en la ejecución del Plan Barrio Cívico.

² El gasto de capital considera los subtítulos 29, adquisición de activos no financieros; 31, iniciativas de inversión, y 33, transferencias de capital.

	Gasto Aprobado Ley	Gasto ejecutado a diciembre	Diferencias 12 meses (MM\$)	Var. Real 12 meses (%)
Obras Públicas	1.651.206	1.597.339	71.287	4,7
Vivienda	1.436.512	1.368.478	-130.257	-8,7
Interior y Seg. Pública	1.021.170	946.198	-25.394	-2,6
Educación	422.050	283.578	-53.482	-15,9
Salud	312.386	275.429	-33.185	-10,8

VI. Gobierno Central Extrapresupuestario.

En el período enero-diciembre de 2013 el **gasto del Gobierno Central Extrapresupuestario cayó 21,7%** real respecto de 2012. Esta caída es más intensa en la línea "bienes y servicios de consumo y producción", -24,4%, (que corresponde al uso de la ley reservada del cobre); el resto son los intereses devengados por los bonos de reconocimiento, que caen 15,8%.

Gobierno Central Extrapresupuestario (Millones de pesos y %)

	Diciembre		Ac. Diciembre	
	Millones de pesos	Variación real (%)	Millones de pesos	Variación real (%)
Ingresos	53.681	-17,2	590.751	-8,8
Cobre bruto	52.430	-17,1	573.220	-8,8
Rentas de la propiedad	1.251	-22,7	17.531	-13,4
Gastos	76.329	-69,9	505.389	-21,7
Bs. y ss. de consumo y producción	63.323	-73,4	335.322	-24,4
Intereses	13.006	-18,1	170.066	-15,8

Los ingresos extrapresupuestarios acumulados durante el año 2013, por su parte, **cayeron 8,8%** respecto del año anterior. Esto se explica, esencialmente, por la caída registrada en los ingresos derivados de la ley reservada, lo que a su vez se debe al menor precio del cobre en pesos de este año respecto de 2012 (-7,9%).

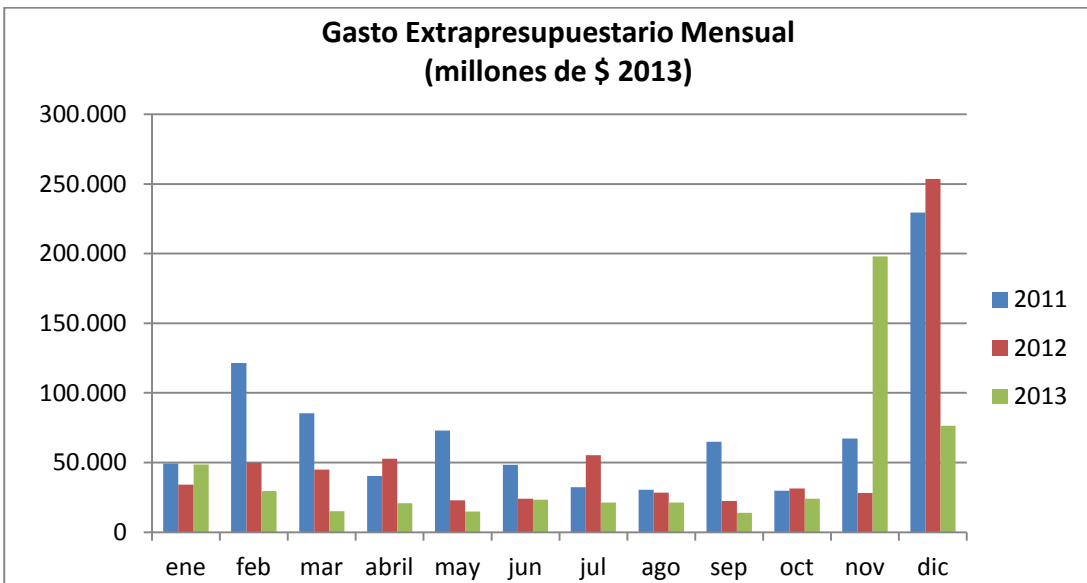
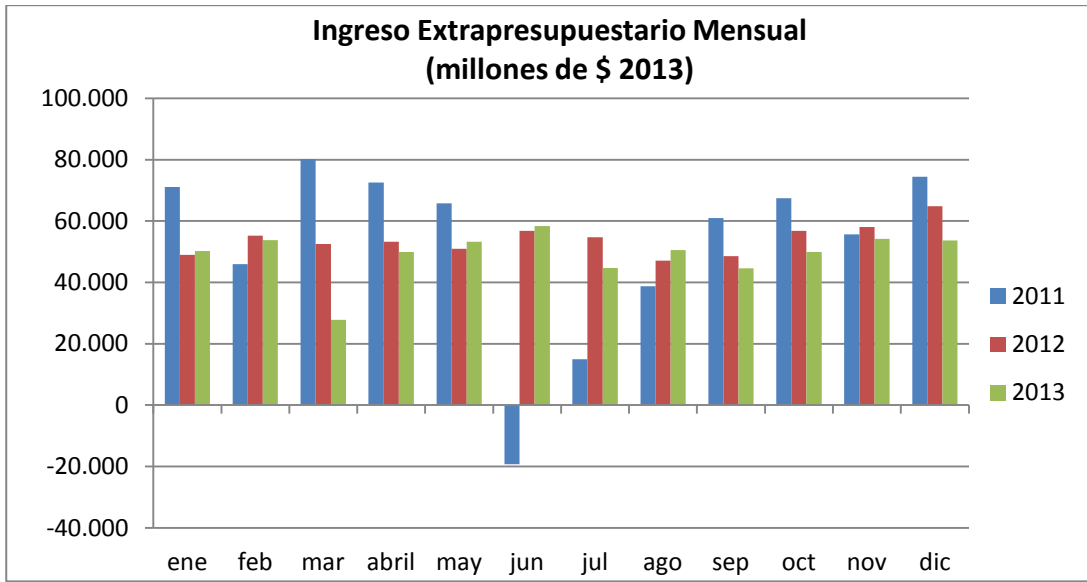

VII. Ejecución de la Inversión Regional.

- ✚ Los gobiernos regionales muestran una ejecución acumulada a diciembre de **98,2%** respecto del presupuesto vigente, levemente por debajo de la reportada en el mismo período de 2012 (99,1%).
- ✚ El mayor avance se registra en las regiones de Valparaíso y O'Higgins con un 100% de ejecución.
- ✚ Por el contrario, los menores avances en la ejecución acumulada durante 2013 fueron los Gobiernos Regionales de Los Lagos y Atacama con ejecución de 92,2% y 93,5%, respectivamente.

Presupuesto Vigente y Acumulado a diciembre 2013 (Millones de \$ y % de avance)

Regiones	Presupuesto Vigente y Acumulado en 2013 (millones de \$)		% ejecución	
	Vigente	Ejecutado	2013	2012
I de Tarapacá	35.560	34.340	96,6	95,0
II de Antofagasta	64.143	61.711	96,2	100,0
III de Atacama	39.116	36.567	93,5	98,5
IV de Coquimbo	46.315	45.931	99,2	99,0
V de Valparaíso	59.566	59.555	100,0	100,0
VI de O'Higgins	51.581	51.557	100,0	100,0
VII del Maule	56.116	56.071	99,9	100,0
VIII del Biobío	86.080	85.589	99,4	100,0
IX de la Araucanía	76.693	75.999	99,1	98,5
X de los Lagos	65.161	60.074	92,2	98,1
XI de Aysén	33.415	33.338	99,8	95,9
XII de Magallanes (1)	34.370	34.300	99,8	98,3
R. Metropolitana	88.168	88.012	99,8	98,9
XIV de los Ríos	42.631	41.779	98,0	99,8
XV de Arica y Parinacota	25.992	25.766	99,1	101,6
Total	804.906	790.592	98,2	99,1

(1) No incluye FONDEMA

Anexo

Gasto corriente principales ministerios (ordenado por diferencia 2013-2012 del gasto acumulado a diciembre)

	Millones \$2013		Variación real		Avance		Diferencia 2013-2012	
	Dic.	Ac dic.	Dic.	Ac dic.	2013	2012	Dic.	Ac dic.
Gasto Corriente								
Educación	706.746	5.581.928	12,8	10,6	94,8	96,7	80.382	533.114
Salud	513.351	4.711.648	-4,2	9,0	107,2	107,0	-22.769	390.804
Interior	183.973	1.384.058	7,3	8,1	103,5	105,4	12.474	103.429
Subtotal	1.404.069	11.677.634	5,3	9,6	100,5	101,7	70.088	1.027.347
Total	2.904.653	24.024.494	2,4	6,7	97,4	98,4	66.748	1.506.633
Gasto en Personal								
Salud	190.623	1.668.671	3,3	9,1	109,7	109,8	6.101	139.618
Interior	89.912	934.737	0,0	7,5	102,7	101,6	23	64.847
Defensa	103.075	972.853	6,4	4,5	104,8	104,5	6.199	41.963
Subtotal	383.610	3.576.261	3,3	7,4	106,4	106,1	12.323	246.428
Total	673.514	5.894.242	3,8	7,0	108,1	107,9	24.629	387.358
Bs. y Serv. Consumo y Prod.								
Salud	146.232	1.118.934	2,8	13,9	112,3	107,5	3.937	136.405
Interior	60.443	226.231	19,3	15,6	97,5	96,9	9.793	30.518
Defensa	53.352	339.903	-10,6	2,6	97,9	98,8	-6.345	8.734
Subtotal	260.027	1.685.068	2,9	11,6	107,0	104,0	7.385	175.658
Total	411.132	2.419.206	-1,4	7,5	103,9	103,5	-5.825	168.395
Subsidios y Donaciones								
Educación	664.831	5.284.365	13,6	10,5	94,1	96,1	79.663	502.776
Trabajo	66.432	683.508	-25,3	15,8	128,9	125,0	-22.493	93.503
M. Energía	19.407	37.662	758,4	430,6	89,4	115,2	17.146	30.565
Subtotal	750.670	6.005.535	11,0	11,7	97,0	98,7	74.316	626.843
Total	1.323.630	9.623.935	3,6	9,7	89,2	91,0	45.462	848.687

Gasto de capital principales ministerios
(ordenado por diferencia 2013-2012 del gasto acumulado a diciembre)

	Millones \$2013		Variación real		Avance		Diferencia 2013-2012	
	Dic.	Ac dic.	Dic.	Ac dic.	2013	2012	Dic.	Ac dic.
Gasto de Capital								
Vivienda	146.697	1.368.478	-32,0	-8,7	95,3	97,3	-68.954	-130.257
Educación	87.110	283.578	-7,2	-15,9	67,2	75,5	-6.718	-53.482
Salud	81.958	275.429	-44,0	-10,8	88,2	93,1	-64.386	-33.185
Interior	177.811	946.198	-4,6	-2,6	92,7	95,5	-8.593	-25.394
Subtotal	493.576	2.873.683	-23,1	-7,8	90,0	93,4	-148.651	-242.318
Total	985.488	5.027.116	-15,0	-4,3	90,8	94,3	-174.574	-225.926
Inversión								
Salud	81.958	267.317	-41,6	-9,6	94,1	92,0	-58.322	-29.083
Interior	99.404	575.330	-13,7	-3,1	71,9	68,3	-15.765	-18.514
Poder Judicial	8.391	13.288	-27,2	-53,4	57,9	83,3	-3.141	-15.272
Justicia	5.418	12.094	-50,5	-41,4	22,3	28,7	-5.518	-8.604
Subtotal	195.170	868.029	-29,8	-7,5	74,7	72,4	-82.746	-71.473
Total	638.112	2.723.949	-15,5	0,0	87,8	88,4	-117.106	-3.217
Transferencia de Capital								
Vivienda	81.243	1.044.022	-37,6	-14,2	93,7	96,0	-48.982	-172.812
Educación	77.952	253.678	-9,0	-19,7	68,4	75,9	-7.718	-62.465
Secr.Gral.Gobierno	6.826	14.397	-70,7	-71,9	77,4	192,0	-16.497	-37.007
Interior	78.408	370.867	10,1	-1,9	167,8	254,2	7.172	-7.622
Subtotal	244.428	1.682.965	-21,3	-14,2	97,6	105,6	-66.025	-279.906
Total	347.376	2.303.168	-14,2	-9,0	94,7	101,5	-57.468	-228.185