

INFORME DE EJECUCIÓN DEL GOBIERNO CENTRAL CUARTO TRIMESTRE 2016

30 de enero de 2017

I. Marco Metodológico

El presente informe contiene las cifras correspondientes a la gestión financiera del Gobierno Central en el período enero-diciembre de 2016.

Los resultados que se presentan abarcan tanto las operaciones realizadas en el marco de la Ley de Presupuestos del Sector Público, como las de carácter extrapresupuestario efectuadas por organismos del Gobierno Central. Para distinguir entre ambos tipos de operaciones, se presentan estadísticas separadas para el Gobierno Central Presupuestario y Extrapresupuestario, así como las agregadas para el Gobierno Central Total.

La información que aquí se presenta ha sido procesada y elaborada de acuerdo a las pautas del Manual de Estadísticas de Finanzas Públicas del Fondo Monetario Internacional de 2001, el cual se basa en el concepto de contabilidad sobre base devengada. En particular, todas las estadísticas de flujo corresponden al Estado de Operaciones de Gobierno contemplado en la estructura de cuentas contenida en el referido manual. Las cifras que se entregan como porcentaje del PIB utilizan el producto estimado para el año 2016 a esta fecha.

II. Resultado de la gestión del Gobierno Central a diciembre 2016

- El resultado del Gobierno Central Total acumulado al cuarto trimestre del año 2016 corresponde a un déficit de \$4.595.400 millones, equivalente a -2,8% del PIB estimado para el año.

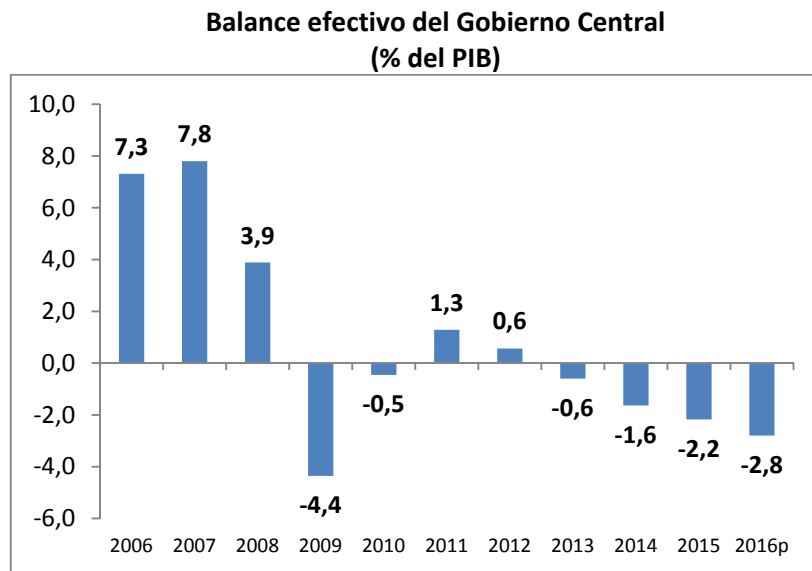

p: PIB preliminar

- Los ingresos del Gobierno Central Total acumulados a diciembre de 2016 alcanzaron a \$35.040.590 millones, equivalente a un 21,1% del PIB estimado ese año, registrando un incremento real de 1,0%. Este dinamismo fue impulsado principalmente por los ingresos tributarios netos, que representaron un 82,8% de los ingresos totales del Gobierno Central, y mostraron una variación real anual de 0,9% respecto del ejercicio 2015.
- La favorable evolución de los ingresos tributarios netos totales es principalmente el resultado de lo recaudado desde los contribuyentes no mineros, que mostró una variación real anual de 5,8%, incremento que si bien fue más moderado que el del año previo, refleja en parte los resultados de la implementación de la reforma tributaria y la recepción de ingresos extraordinarios provenientes del registro de capitales en el exterior. De esta forma, se puede destacar el incremento mostrado por la recaudación de impuesto a la Renta de los contribuyentes no mineros de 5,7% real anual y el aumento real de los Otros ingresos de 168,5%, en lo que incidió en forma importante lo recaudado por el registro de capitales señalado.
- Por su parte, la caída observada en el componente de Cobre Bruto (Codelco) de 17,9% se debe principalmente a la evolución del precio del cobre, que mostró una caída respecto del año previo y sólo se comenzó a recuperar hacia finales del año. En efecto, el precio promedio BML en 2016 fue US\$c/lb 221, en comparación al precio promedio de 2015 que fue de US\$c/lb 250 (-11,6%).
- Respecto del gasto del Gobierno Central Total, al mes de diciembre del año 2016 éste alcanzó a \$39.635.990 millones, equivalentes al 23,9% del PIB estimado para el año, con un crecimiento de 3,7% real en 12 meses. De este total, el gasto del Gobierno Central Presupuestario registró un crecimiento real anual de 3,8%, mientras que el Gobierno Central Extrapresupuestario experimentó una disminución real anual de 6,7%.
- La siguiente tabla resume la situación de balance del Gobierno Central Total del ejercicio 2016, con un déficit resultante de 2,8% del PIB estimado.

**Balance del Gobierno Central Total
Año 2015**

(Millones de pesos, tasa de variación real en 12 meses y % del PIB)

| | Millones de pesos | Var. Real Anual (%) | % del PIB (p) |
|----------------|----------------------|------------------------|------------------|
| Ingresos | 35.040.590 | 1,0% | 21,1% |
| Gastos | 39.635.990 | 3,7% | 23,9% |
| Balance | -4.595.400 | - | -2,8% |

(p): PIB proyectado.

- Con lo anterior, la estimación preliminar del Balance Estructural del Gobierno Central para 2016 arroja un resultado de -1,6% del PIB estimado, similar a lo proyectado en el Informe de Finanzas Públicas de octubre pasado. Se debe señalar que la información definitiva del resultado del indicador del BE será dada a conocer una vez que sea publicado el PIB del año 2016 por parte del Banco Central e información del cierre del ejercicio 2016 de Codelco.

III. Informe de Ingresos

- A diciembre 2016, los ingresos totales del Gobierno Central Total alcanzaron a \$35.040.590 millones, lo que representa un aumento de 1,0% real con respecto a lo observado en 2015. De este total, \$34.543.036 millones corresponden al Gobierno Central Presupuestario, con un aumento de 0,6% respecto del año anterior, y los \$497.554 millones restantes correspondieron al Gobierno Central Extrapresupuestario. Así, los ingresos del Gobierno Central Total del año corresponde a 21,1% del PIB estimado.

Ingresos del Gobierno Central Total

2016

(millones de pesos y %)

| | Millones de pesos | % del total | Var. real anual (%) | % del PIB (p) |
|---|----------------------|---------------|------------------------|------------------|
| Ingresos tributarios netos | 28.998.167 | 82,8% | 0,9% | 17,5% |
| <i>Tributación minería privada</i> | 12.099 | 0,0% | -99,1% | 0,0% |
| <i>Tributación resto contribuyentes</i> | 28.986.068 | 82,7% | 5,8% | 17,4% |
| Cobre bruto | 599.723 | 1,7% | -17,9% | 0,4% |
| Imposiciones previsionales | 2.441.419 | 7,0% | 4,4% | 1,5% |
| Otros ingresos ⁽¹⁾ | 3.001.281 | 8,6% | 3,9% | 1,8% |
| TOTAL INGRESOS | 35.040.590 | 100,0% | 1,0% | 21,1% |

⁽¹⁾ Incluye donaciones, rentas de la propiedad, ingresos de operación, otros ingresos corrientes y venta de activos físicos.

(p): PIB proyectado.

- Respecto a los ingresos tributarios netos, éstos alcanzaron un monto de \$28.998.167 millones, lo que representa un 82,8% de los ingresos totales percibidos por el Gobierno Central en 2016. La variación real registrada respecto de 2015, de un 0,9%, se descompone en un incremento real anual de 5,8% en la recaudación de los contribuyentes no mineros, y una caída real acumulada en doce meses de 99,1% de la tributación de la gran minería privada (GMP10), explicada por menor precio del cobre.
- Por su parte, los ingresos provenientes de Codelco (Cobre bruto) tuvieron una variación acumulada a diciembre de -17,9% en relación al año 2015. La razón principal, al igual que en el caso señalado de lo ocurrido con la tributación de la gran minería privada, se debe a la caída del precio del cobre, el cual promedió en 2016 US\$/lb221, en comparación al precio observado en el período enero-diciembre 2015 de US\$/lb250.
- Las imposiciones previsionales muestran una variación real anual acumulada de 4,4%, resultado de un crecimiento real de 0,3% en el primer semestre y de 8,6% en la segunda parte del año, sin manifestarse efectos de la ralentización del mercado laboral en el transcurso del año.
- Finalmente, el resto de los ingresos (donaciones, rentas de la propiedad, ingresos de operación, otros ingresos corrientes y ventas de activos físicos), que representan en conjunto un 8,6% de los ingresos totales, crecieron en el agregado un 3,9% real.

- El análisis de los ingresos tributarios netos, por tipo de impuesto, muestra una variación acumulada real positiva de 0,9% respecto del año anterior, con resultados variados dentro de sus componentes.

**Ingresos Tributarios del Gobierno Central Total
2016**

(millones de pesos y %)

| | Millones de pesos | % del total | Var. real anual (%) | % del PIB (p) |
|--|-------------------|---------------|---------------------|---------------|
| Impuestos a la Renta | 11.432.288 | 39,4% | -5,8% | 6,9% |
| <i>Tributación minería privada</i> | 12.099 | 0,0% | -99,1% | 0,0% |
| <i>Tributación resto contribuyentes</i> | 11.420.189 | 39,4% | 5,7% | 6,9% |
| Impuesto al Valor Agregado | 14.073.050 | 48,5% | 2,1% | 8,5% |
| Impuestos a Productos Específicos | 2.521.070 | 8,7% | 2,1% | 1,5% |
| <i>Tabacos, Cigarros y Cigarrillos</i> | 1.009.034 | 3,5% | -1,1% | 0,6% |
| <i>Combustibles</i> | 1.502.039 | 5,2% | 4,2% | 0,9% |
| <i>Derechos de Extracción Ley de Pesca</i> | 9.998 | 0,0% | 12,6% | 0,0% |
| Impuestos a los Actos Jurídicos | 459.834 | 1,6% | 62,8% | 0,3% |
| Impuestos al Comercio Exterior | 308.871 | 1,1% | -13,4% | 0,2% |
| Otros | 203.053 | 0,7% | 168,5% | 0,1% |
| INGRESOS NETOS POR IMPUESTOS | 28.998.167 | 100,0% | 0,9% | 17,5% |

(p): PIB proyectado.

- En particular, la variación de la recaudación por Impuesto a la Renta, muestra una disminución de 5,8% acumulada a diciembre respecto del ejercicio anterior, la que se descompone de una caída de 99,1% en el grupo de las GMP10 (minería privada) y de un alza de 5,7% en la correspondiente al resto de los contribuyentes. En el caso del grupo de las GMP10, la recaudación se ha visto reducida en todos sus componentes, debido a la persistente caída del precio del cobre que afectó de manera importante los resultados de la operación renta de abril y mayo del año 2016, mostrando resultados por debajo de lo esperado. Por su lado, el incremento real acumulado en el grupo del resto de los contribuyentes se debe en parte, al incremento de la tasa de primera categoría establecido en la reforma tributaria y a una importante recaudación asociada al impuesto transitorio sobre el FUT histórico, la que resultó muy superior a lo que se esperaba en el Informe Financiero que acompañó la reforma. Finalmente, también hay un efecto positivo sobre la recaudación originado por el menor gasto en devoluciones solicitadas por los contribuyentes en la operación renta 2016.
- Adicionalmente, durante 2016, al igual que el año 2015, se percibieron ingresos extraordinarios por concepto de registro de capitales en el exterior, que ascendieron a \$520.071 millones, los que se contabilizan en Impuesto a la Renta del resto de contribuyentes, y en Otros impuestos. Estos últimos crecieron 168,5% real en el año 2016.
- La recaudación neta del IVA alcanzó un incremento de 2,1% real anual, que es el resultado neto de que el IVA declarado experimentó una disminución de 1,4% debido a la menor actividad

registrada durante el año, mientras que las devoluciones presentaron un ahorro respecto del año 2015 de 9,5%, y un incremento del crédito especial de empresas constructoras de 5,4%.

- En tanto, los impuestos a Productos Específicos presentan una variación real anual 2,1%, que se explica en parte por el efecto de la mayor recaudación por impuesto a los Combustibles, que mostró un aumento de 4,2% real anual, explicada en parte al incremento en la recaudación del impuesto a las gasolinas automotrices, que fue de aproximadamente 5,1%real. Lo anterior se combina con una disminución en la recaudación de impuesto a los Tabacos, Cigarros y Cigarrillos (-1,1% real anual), asociado al errático comportamiento observado en la cantidad de cigarrillos comercializados.
- A su vez, la recaudación por impuestos al Comercio Exterior presenta una disminución real de 13,4% que se explica por una caída en las importaciones (que a diciembre tuvieron una variación de -6,5%), que no alcanza a ser compensada por el alza en el tipo de cambio que se ha registrado en el período.
- Finalmente, la recaudación por los impuestos a los Actos Jurídicos presentó un incremento real anual de 62,8%. Este comportamiento tiene su origen en el aumento en la tasa del impuesto a los pagarés a partir del mes de enero de este año, incremento que estaba considerado en la reforma tributaria del año 2014.

IV. Informe de Gastos

Gobierno Central Total

- El gasto devengado del Gobierno Central Total en 2016 alcanzó \$39.635.990 millones equivalentes al 23,9% del PIB estimado para el año, lo que se traduce en un crecimiento en términos reales de 3,7% en relación al año anterior. De este total, \$39.289.373 millones corresponden al Gobierno Central Presupuestario, con un crecimiento real anual de 3,8%, y \$346.617 millones correspondientes al Gobierno Central Extrapresupuestario que mostraron una variación real anual de -6,7%.
- Se debe señalar, que el año 2016, se realizó una modificación en el registro de algunos gastos en el área de salud, que en los años previos se contabilizaban en inversiones (gasto de capital) y desde ahora se registrarán como préstamos. La variación real del gasto total excluyendo esta modificación sería 3,9% respecto del año anterior.

Gastos Gobierno Central Total 2016
(millones de pesos y %)

| | Millones de pesos | Var. real anual (%) | % del PIB(p) |
|----------------------------|-------------------|---------------------|--------------|
| Gastos Presupuestario | 39.289.373 | 3,8% | 23,6% |
| Gastos Extrapresupuestario | 346.617 | -6,7% | 0,2% |
| Gasto Total | 39.635.990 | 3,7% | 23,9% |

(p): PIB proyectado.

Gobierno Central Presupuestario

- El Gasto del Gobierno Central Presupuestario en 2016 presentó un avance en la ejecución de la Ley de Presupuestos Aprobada de 98,4%, lo que resulta inferior al 101,1% del año 2015. No obstante lo anterior, la ejecución con respecto al gasto ajustado durante el primer trimestre (que incluye una rebaja de \$380.014 millones) el porcentaje de avance corresponde a un 99,4%¹.

Sobre/sub ejecución Presupuestaria 2001-2016
(% sobre Ley Aprobada)

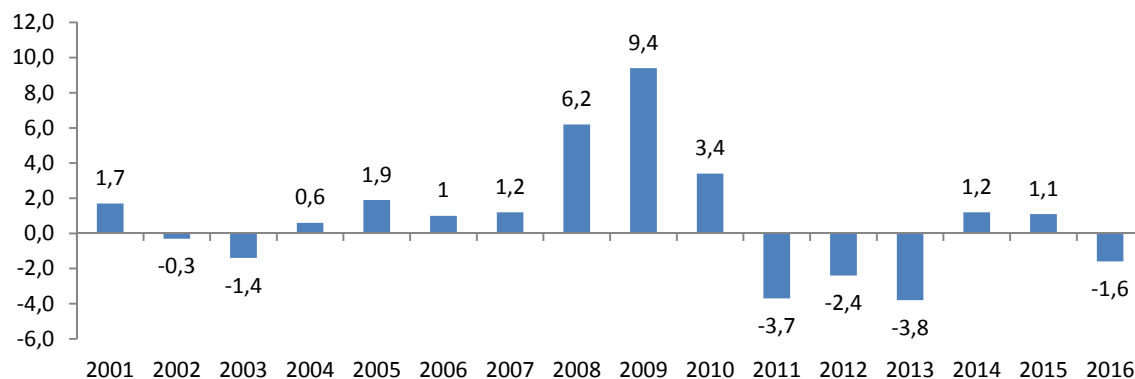

Gastos Gobierno Central Presupuestario
Ejecución mensual 2011-2016
(% de avance sobre Ley Aprobada)

| Año | ene | feb | mar | abr | may | jun | jul | ago | sep | oct | nov | dic | Acumulado año |
|-------------|------------|------------|------------|------------|------------|------------|------------|------------|------------|------------|------------|-------------|---------------|
| 2016 | 6,6 | 6,7 | 8,3 | 7,6 | 7,7 | 8,1 | 8,1 | 7,9 | 9,1 | 7,7 | 8,0 | 12,6 | 98,4 |
| 2015 | 6,9 | 6,7 | 8,3 | 7,5 | 7,6 | 8,4 | 8,2 | 8,2 | 8,5 | 8,0 | 8,3 | 14,5 | 101,1 |
| 2014 | 6,8 | 6,8 | 8,0 | 7,9 | 7,7 | 8,3 | 8,1 | 7,8 | 8,6 | 8,4 | 8,7 | 14,1 | 101,2 |
| 2013 | 6,4 | 6,5 | 7,5 | 8,0 | 7,5 | 8,1 | 8,1 | 7,6 | 8,0 | 7,7 | 7,9 | 12,9 | 96,2 |
| 2012 | 6,4 | 6,5 | 7,9 | 7,2 | 7,4 | 8,2 | 8,0 | 7,7 | 8,1 | 7,9 | 8,2 | 13,9 | 97,6 |
| 2011 | 5,8 | 5,8 | 8,0 | 7,1 | 7,3 | 8,0 | 7,6 | 7,4 | 8,2 | 7,3 | 8,2 | 15,4 | 96,3 |

¹ Excluyendo la modificación en el registro de gastos en el área de salud, la tasa de ejecución del gasto total presupuestario sería de 99,6% respecto de la ley ajustada.

- En el siguiente gráfico se aprecia la tasa de ejecución del Gasto Presupuestario Total, Corriente y de Capital observada en el mes de diciembre entre los años 2010-2016.

Gastos Presupuestario 2010-2016
Ejecución en el mes de diciembre
 (% de avance sobre Ley Aprobada)

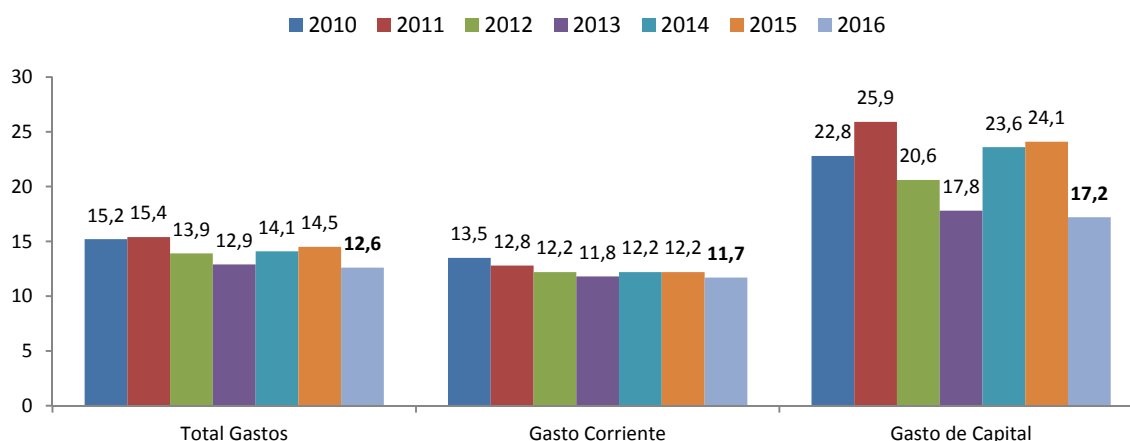

- El gasto del Gobierno Central Presupuestario se compone de un Gasto Corriente de \$32.666.533 millones, con una variación real positiva de 5,7% y de un Gasto de Capital (Inversiones y Transferencias de Capital) de \$6.622.840 millones, con una variación real anual de -4,8%. Ambas cifras representan un 83,1% y un 16,9% del total de Gastos Presupuestarios, respectivamente.

Gastos Gobierno Central Presupuestario 2016
 (millones de pesos y %)

| | Millones de pesos | % del total | Var. real anual (%) |
|---------------------|-------------------|---------------|---------------------|
| Gastos Corrientes | 32.666.533 | 83,1% | 5,7% |
| Gastos de Capital | 6.622.840 | 16,9% | -4,8% |
| TOTAL GASTOS | 39.289.373 | 100,0% | 3,8% |

- El Gasto Corriente durante 2016, presentó un avance en la ejecución de la Ley de Presupuestos aprobada de 99,3%, lo que resulta inferior al 102,3% del año 2015, mientras que el Gasto de Capital presentó un porcentaje de avance de la ejecución de la Ley de Presupuestos Aprobada de 94,0%, lo que resulta menor al 96,4% registrado en el período pasado.
- Se debe señalar que el Gasto de Capital registró el menor crecimiento anual de los últimos 7 años (período 2010-2016), correspondiente a -4,8%, como se puede apreciar en el siguiente gráfico. De acuerdo a lo señalado precedentemente sobre el cambio realizado en la forma de registro de algunos gastos de capital en salud, la variación real anual del gasto de capital total excluyendo esta modificación sería de -3,7%.

Gasto de Capital
Gobierno Central Presupuestario 2010-2016
 (variación % real anual)

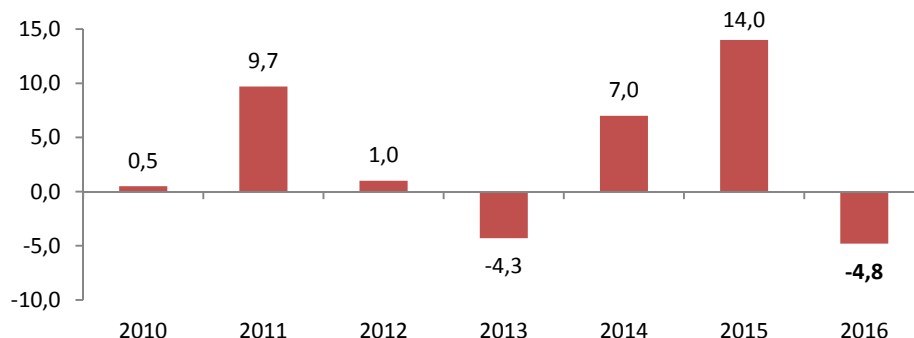

- Respecto de la ejecución del Gasto Corriente, el cuadro siguiente presenta los 5 ministerios con mayor nivel de gasto corriente dentro de la Ley Aprobada 2016 ordenados de acuerdo a su tasa de ejecución de ese gasto durante 2016. Destacan los ministerios del Salud, Interior y Trabajo con porcentajes de ejecución sobre la Ley Aprobada de 113,4%, 104,9% y 103,7%, respectivamente.

Gasto Corriente 2016
5 Ministerios con mayor gasto corriente aprobado⁽¹⁾
 (millones de pesos y % de ejecución sobre Ley Aprobada)

| Ministerios | Ley Aprobada 2016 | Ejecución 2016 | Variación real anual 2016 (%) | Porcentaje de ejecución (%) |
|--------------|-------------------|-------------------|-------------------------------|-----------------------------|
| TOTAL | 32.881.341 | 32.666.533 | 5,7% | 99,3% |
| Salud | 6.068.683 | 6.880.091 | 7,4% | 113,4% |
| Interior | 1.751.469 | 1.836.845 | -3,0% | 104,9% |
| Trabajo | 6.188.038 | 6.417.708 | 0,9% | 103,7% |
| Defensa | 1.585.897 | 1.595.939 | -1,4% | 100,6% |
| Educación | 8.263.336 | 8.125.126 | 13,4% | 98,3% |

⁽¹⁾ Luego de la clasificación por mayor gasto aprobado en la Ley de Presupuestos 2016, se ordenan descendientemente de acuerdo al porcentaje de ejecución en 2016. El Gasto Corriente aprobado de estos 5 ministerios representa un 72,6% del Gasto Corriente total aprobado en la Ley de Presupuestos 2016.

- En relación a la ejecución del Gasto de Capital, que se muestran en el siguiente cuadro, se debe destacar al Ministerio de Obras Públicas que registró un avance de 100,7% y al Ministerio de Vivienda con una ejecución de 100,3%. con respecto a la Ley Aprobada para este año. Por su parte se debe mencionar, que los ministerios de Educación y Salud mostraron niveles de ejecución de 85,3% y 69,8%, respectivamente. Este último afectado por la modificación contable antes mencionada.

Gasto de Capital 2016
5 Ministerios con mayor gasto de capital aprobado ⁽¹⁾
(millones de pesos y % de ejecución sobre Ley Aprobada)

| Ministerios | Ley Aprobada 2016 | Ejecución 2016 | Variación real anual 2016 (%) | Porcentaje de ejecución (%) |
|----------------|-------------------|----------------|-------------------------------|-----------------------------|
| TOTAL | 7.043.038 | 6.622.840 | -4,8% | 94,0% |
| Obras Públicas | 2.095.915 | 2.111.106 | -0,2% | 100,7% |
| Vivienda | 1.713.772 | 1.719.477 | 4,9% | 100,3% |
| Interior | 1.357.775 | 1.191.139 | -1,6% | 87,7% |
| Educación | 420.843 | 358.775 | -38,3% | 85,3% |
| Salud | 566.909 | 395.649 | -23,6% | 69,8% |

⁽¹⁾Luego de la clasificación por mayor gasto aprobado en la Ley de Presupuestos 2016, se ordenan descendientemente por el porcentaje de ejecución en 2016. El Gasto de Capital aprobado de estos 5 ministerios representa un 87,4% del Gasto de Capital total aprobado en la Ley de Presupuestos 2016.

- Respecto del gasto en inversiones realizado por los gobiernos regionales, el monto ejecutado en 2016 asciende a \$1.078.188 millones, lo que representa una ejecución respecto de la Ley Vigente del 99,6%, superior al 98,9% observado el año anterior, con una variación real anual positiva de 8,9% a nivel nacional. Las regiones que mostraron un porcentaje de ejecución completa en su presupuesto vigente de inversiones son la I Región de Tarapacá, II Región de Antofagasta, IV Región de Coquimbo, V Región de Valparaíso, VI Región del Libertador General Bernardo O'Higgins, VII Región del Maule, XII Región de Magallanes, XIV Región de Los Ríos y Región Metropolitana. Mientras que entre las regiones que presentaron una menor tasa de ejecución en 2016, se encuentran la IX Región de la Araucanía (97,8%), la III Región de Atacama (98,2%) y la XI Región de Aysén con un 99,1% de ejecución con respecto a la Ley Vigente.

Gasto ejecutado inversiones Gobiernos Regionales 2016

(millones de pesos y % de ejecución sobre Ley Vigente)

| Regiones | Millones de pesos | % Ejecución 2016 | % Ejecución 2015 |
|-------------------------------------|-------------------|------------------|------------------|
| I | 37.575 | 100,0 | 100,0 |
| II | 79.968 | 100,0 | 100,0 |
| III | 54.961 | 98,2 | 96,8 |
| IV | 62.040 | 100,0 | 99,9 |
| V | 74.449 | 100,0 | 100,0 |
| VI | 58.989 | 100,0 | 98,3 |
| VII | 69.782 | 100,0 | 99,9 |
| VIII | 110.437 | 99,9 | 100,0 |
| IX | 100.729 | 97,8 | 98,3 |
| X | 79.705 | 99,6 | 96,8 |
| XI | 64.319 | 99,1 | 92,6 |
| XII (a) | 54.980 | 100,0 | 99,9 |
| RM | 123.164 | 100,0 | 99,8 |
| XIV | 51.569 | 100,0 | 100,0 |
| XV | 55.522 | 99,9 | 99,8 |
| TOTAL | 1.078.188 | 99,6 | 98,9 |
| Variación % real en 12 meses | | 8,9 | |

(a) No incluye Fondema.

V. Balance Global

- El balance del Gobierno Central Total registró un déficit de \$2.674.150 millones en el cuarto trimestre de 2016, cifra que equivale al -1,6% del PIB estimado para el año. De esta forma, el déficit acumulado durante el año totalizó \$4.595.400 millones, lo que equivale al -2,8% del PIB estimado para el año². En términos desagregados, el déficit acumulado al 31 de diciembre de la cuenta presupuestaria alcanza \$4.746.337 millones, en cambio, la cuenta extrapresupuestaria muestra un superávit de \$150.937 millones.
- En base a lo anterior, la estimación preliminar del Balance Estructural del Gobierno Central para 2016 arroja un resultado de -1,6% del PIB estimado, similar a lo proyectado en el Informe de Finanzas Públicas de octubre pasado. Se debe señalar que la información definitiva del resultado del indicador del Balance Estructural será dada a conocer una vez que sea publicado el PIB del año 2016 por parte del Banco Central e información del cierre del ejercicio 2016 de Codelco.

VI. Financiamiento

- En relación a las operaciones de financiamiento del Gobierno Central Presupuestario, durante el ejercicio presupuestario 2016, se observó un aumento de los pasivos netos incurridos por un total de \$5.518.823 millones, explicado por endeudamiento interno y externo por \$18.005.909

² Sin considerar la modificación realizada en el registro de algunos gastos del área de salud, el déficit fiscal 2016 sería aproximadamente 2,9% del PIB estimado.

millones y \$1.945.463 millones, respectivamente, compensado parcialmente por amortizaciones de deuda interna y externa por \$13.072.388 millones y \$542.094 millones, respectivamente, y pagos por concepto de bonos de reconocimiento por \$818.066 millones.

- De esta forma, el stock de deuda del Gobierno Central Presupuestario consolidado en moneda nacional totalizó \$35.608.991 millones, lo que representó el 21,4% del PIB estimado para el año.

Activos del Gobierno Central Total

(millones de US\$ y % del PIB)

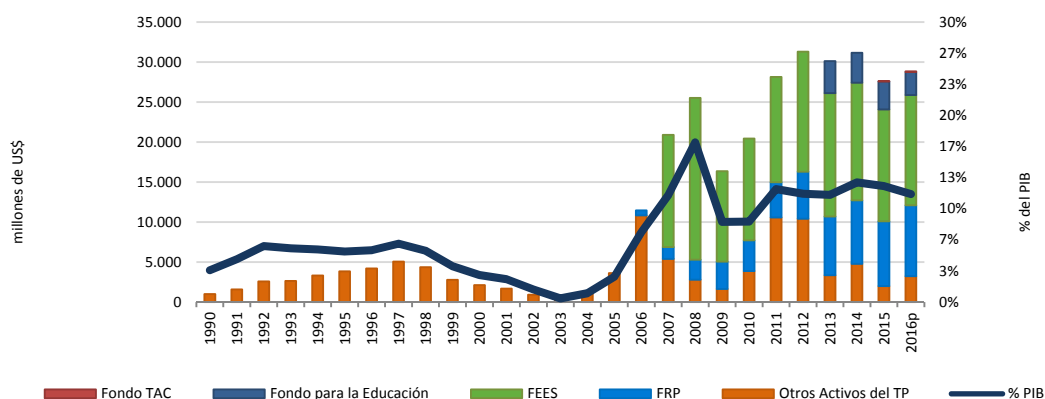

(p): PIB preliminar.

Deuda del Gobierno Central Total

(% del PIB)

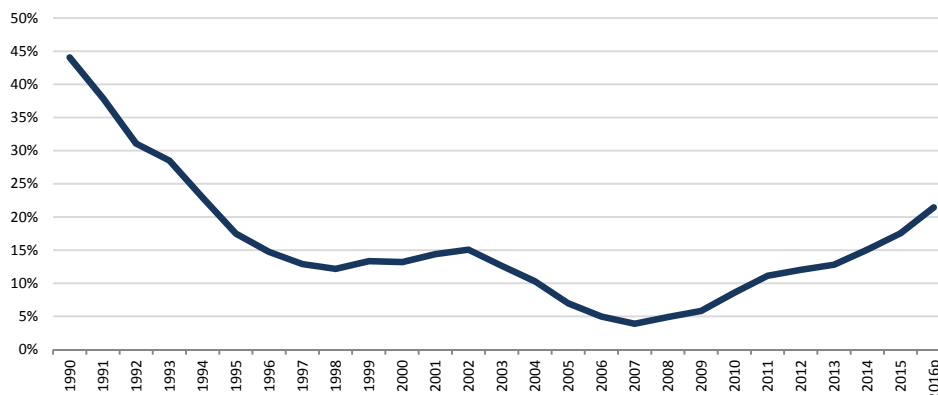

(p): PIB preliminar

- Como se detalla en el informe “Activos Consolidados del Tesoro Público”, el saldo a precios de mercado de los activos financieros del Tesoro Público totalizó US\$28.843,4 millones al 31 de diciembre de 2016, equivalente al 11,6% del PIB estimado para el año. En términos desagregados, el Fondo de Estabilización Económica y Social (FEES) y el Fondo de Reserva de Pensiones (FRP) totalizaron US\$13.772,1 millones y US\$8.826,1 millones, respectivamente. Por su parte, los Otros Activos del Tesoro Público (OATP), el Fondo para la Educación (FpE) y el Fondo para Diagnósticos y Tratamientos de Alto Costo (TAC) registraron saldos por US\$3.242,5 millones, US\$2.878,2 millones y US\$88,5 millones, respectivamente.