BALANCE
DE GESTIÓN INTEGRAL
AÑO 2007

**MINISTERIO DE VIVIENDA Y
URBANISMO
SERVICIOS REGIONALES DE
VIVIENDA Y URBANIZACIÓN**

SANTIAGO DE CHILE

Avenida Libertador B. O'Higgins N° 924 Santiago,. Teléfono: 351.3000 y Fax: 639.2452
Página web: www.minvu.cl

Índice

1. Presentación.....	3
2. Resultados de la Gestión 2007	6
3. Desafíos 2008	19
4. Anexos	23
• Anexo 1: Identificación de la Institución.....	24
• Anexo 2: Recursos Humanos	43
• Anexo 3: Recursos Financieros.....	108
• Anexo 4: Indicadores de Desempeño año 2007	186
• Anexo 5: Cumplimiento de Sistemas de Incentivos Institucionales 2007	226
• Anexo 6: Cumplimiento Convenio de Desempeño Colectivo.....	233

Índice de Cuadros

Cuadro 1: Avance Indicadores de Gestión de Recursos Humanos	46
Cuadro 2: Recursos Presupuestarios 2007	108
Cuadro 3: Ingresos y Gastos devengados años 2006 – 2007, y Ley de Presupuestos 2008	116
Cuadro 4: Análisis del Comportamiento Presupuestario año 2007.....	131
Cuadro 5: Indicadores de Gestión Financiera.....	145
Cuadro 6: Transferencias Corrientes	146
Cuadro 7: Comportamiento Presupuestario de las Iniciativas de Inversión año 2007	156
Cuadro 8: Cumplimiento Indicadores de Desempeño año 2007.....	186
Cuadro 9: Otros indicadores de Desempeño año 2007	225
Cuadro 10: Cumplimiento Convenio de Desempeño Colectivo año 2007.....	233

Índice de Gráficos

Gráfico 1: Dotación Efectiva año 2007 por tipo de Contrato (mujeres y hombres)	43
Gráfico 2: Dotación Efectiva año 2007 por Estamento (mujeres y hombres).....	44
Gráfico 3: Dotación Efectiva año 2007 por Grupos de Edad (mujeres y hombres).....	45

1. Presentación

En el año 2007 se dio inicio a la implementación de la Nueva Política Urbano Habitacional de Integración Social: “Vivir Mejor”, en el Ministerio de Vivienda y Urbanismo, lo que implicó un proceso de transformación interna e instalación de nuevos modelos de gestión con el fin de responder adecuadamente a los nuevos desafíos.

El rol que desempeñan los Servicios Regionales de Vivienda y Urbanización (en adelante SERVIU) es fundamental en la operacionalización de la Nueva Política, por ser las Unidades ejecutoras que concretizan los desafíos propuestos en materia Urbano Habitacional. Por esta razón, el trabajo mancomunado de los SERVIU y las SEREMI, permiten focalizar la entrega de productos y servicios a la comunidad regional según los lineamientos estratégicos definidos.

Durante el año 2007, los SERVIU continuaron su acción y gestión en la:

- Puesta en Marcha de la nueva política Urbano habitacional de integración social.
- Focalización de recursos sectoriales con especial énfasis en los sectores de mayor vulnerabilidad.
- Mejoramiento de las condiciones de viviendas y barrios ya construidos.
- Consolidación de la asociación público-privada.
- Generación de Instancias de Participación Ciudadana.

Vivir Mejor en Vivienda.

En esta materia, el año 2007 se contribuyó a disminuir el déficit habitacional al entregar 222.209 subsidios por un monto total de UF 41 millones. Esto, significa un aumento de recursos de 52% sobre el programa inicial del año 2007 y un 99% más que el año 2006.

En este punto es importante destacar que el 43% de estos subsidios fueron destinados al mejoramiento del parque habitacional existente, a través del programa de protección del patrimonio familiar y de subsidios para la mantención de viviendas construidas por el SERVIU en las Regiones de Valparaíso, Maule, La Araucanía, Los Lagos, Metropolitana y del Bio Bio en la que se enfocó especialmente en los damnificados por temporales.

En este punto es necesario destacar que la Región Metropolitana es la que concentra el 24% de los subsidios otorgados a Nivel Nacional. El mismo porcentaje representan las regiones del extremo sur desde la Región IX a la XII. Las Regiones V a la VIII, concentran el 42% de los subsidios. Las Regiones del Norte, I a la IV, concentran el 9%.

En materia de focalización de las soluciones, se logró que el 72,7% de los recursos se concentraran en las familias más pobres, mientras que el 27,3% fueron otorgados a las familias de clase media. Sin embargo, quedó cumplido parcialmente el compromiso de otorgar 10.000 subsidios dirigidos a las familias del Quintil II con baja capacidad de endeudamiento, en donde solo se alcanzó a cubrir al 26,1% de estas familias, debido principalmente a la escasa oferta de soluciones habitacionales para este estrato de ingresos.

Por su parte, el Programa Chile Barrio durante el año 2007, logró el egreso de 7.919 familias de asentamientos precarios y campamentos. Con esto, el programa suma un total de 108.168 familias que han accedido a una solución habitacional, lo que supera la meta inicial de 105.888 familias que constituían el catastro realizado en el año 1996.

En materia de calidad, las viviendas sociales tienen como mínimo dos dormitorios en una superficie promedio de 42,5 m². Los proyectos son sometidos a una rigurosa evaluación y disponen de la asistencia técnica y la fiscalización adecuada para asegurar su calidad.

En materia de asistencia técnica, también se aumentaron los subsidios a fin de fortalecer las etapas de preparación y revisión de proyectos e inspección de obras, el acompañamiento y apoyo a las familias beneficiadas, y a través de la aplicación del Plan de Aseguramiento de la Calidad (PAC). En este punto, los SERVIU vieron fortalecida su gestión, especialmente en áreas técnicas y de operación habitacional, favoreciendo el desarrollo de procesos integrados, sistemas de trabajo transversal y mejor coordinación entre sus departamentos y unidades.

Vivir Mejor en Barrios

Los barrios son concebidos como un lugar de encuentro y de reunión, donde los vecinos comparten sus vidas diariamente, donde los ciudadanos puedan ejercer el derecho a vivir en barrios seguros, iluminados, con áreas verdes y espacios públicos para el deporte y la vida al aire libre, donde cada chileno quiera su barrio, lo viva y lo cuide, y que éste sea un lugar para su desarrollo social y su prosperidad económica.

El Programa Recuperación de Barrios, tiene por objetivo el mejoramiento de la calidad de vida en barrios deteriorados, a través de políticas combinadas que mejoren el entorno urbano y promuevan el fortalecimiento de la participación social. Durante el año 2006 se seleccionaron 200 barrios en 80 comunas del país beneficiando a medio millón de habitantes de los sectores de mayor vulnerabilidad social. Los avances de este programa se traducen en la constitución de 108 Consejos Vecinales de Desarrollo, instancia formal de participación de vecinos y autoridades regionales, quienes suscribieron contratos en 75 barrios del programa. Se identificaron e iniciaron obras de confianza en 175 barrios, de las cuales 25 se terminaron en el año 2007.

Es por esto que en el Programa de Pavimentos Participativos, al incorporar la repavimentación de calles y pasajes altamente deteriorados con el fin de recuperar zonas urbanas y así reducir el déficit urbano, se invirtieron de M\$ 64.973.000 en la construcción de 400 kms. de calles y pasajes, superando en 57 kms, la meta programada para el año y un 21% más que el año 2006. Estas obras beneficiaron a 44.000 hogares y a 180.000 personas.

El Programa de Condominios Sociales, destinado a mejorar la calidad de vida de los habitantes de Condominios de Vivienda Social, favoreció a 4.409 familias en 8 regiones del país, equivalente a una inversión de M\$1.019.000, con la intervención de 77 obras, de las cuales se terminaron 61.

Por su parte en el Programa de Espacios Públicos, dirigido a la rehabilitación o recuperación de espacios públicos de uso público que se encuentren en evidente estado de deterioro o abandono, se

invirtieron M\$ 3.398.000 en el término de 17 proyectos y el inicio de otros 51, en las 13 regiones del país.

Vivir Mejor en Ciudades

Las ciudades son motores del crecimiento económico. En ellas se concentran las actividades de un país y se produce la interacción entre las personas, lo que permite tener más y mejores empleos, mejor atención de salud y educación, mejores servicios, producción y cultura.

En cuanto a Proyectos de Vialidad Urbana, para el mejoramiento de acceso e interconexiones viales, durante el 2007 se invirtió M\$ 93.172.000 lo que implicó un aumento presupuestario de más de un 100% respecto al año 2006. Que implicó el término de 22 proyectos y la ejecución de 51.

Además, se continuó avanzando en la definición de los Proyectos Urbanos Integrales que tiene por objetivo mejorar el estándar urbano e integración social, mediante la ejecución de proyectos que en el 2007 intervinieron en 7 ciudades y la realización de estudios de tendencia de localización en 10 ciudades. El presupuesto ejecutado fue de M\$ 5.719.000 en las siguientes ciudades: Punta Norte –El Alto en Arica, Alto Hospicio, Topater de Calama, Ribera Norte en Concepción, Alerce en Puerto Montt, Plan Integral Coyhaique, Anillo Interior de Santiago y Ciudad Parque Bicentenario en Santiago.

Este último es el proyecto más relevante que Chile ha emprendido en su historia, ya que, en un terreno de 250 hectáreas se busca consolidar una nueva forma de hacer ciudad, con énfasis en la construcción de barrios socialmente integrados, modernos, de calidad y donde convivan distintos tipos de familias. Se contempla la construcción de 15.000 viviendas, de las cuales el 20% serán viviendas sociales, incorporando equipamiento comercial, de entretención y servicios, áreas verdes, circuitos de ciclovías entre otros. Durante el 2007, concluyó la primera etapa del parque de 9 hectáreas y se realizó el proceso de licitación para construir la totalidad del espacio recreativo de 40 hectáreas y se materializó la venta del primer terreno donde se emplazará un supermercado.

Por su parte, el Programa de Obras Bicentenario, que contempla una cartera de inversión de más de 200 proyectos, presentó un avance de un 45% de obras terminadas, y el 51 % en ejecución. De estas el Ministerio inauguró 7 Obras Bicentenario pertenecientes a su cartera.

También se avanzó en los Convenios de Programación, elaborados bajo la coordinación del Comité de Ministros Ciudad y Territorio, como instrumento de concertación, que tiene por objetivo transformar en el mediano plazo, el modelo vigente de programación y gestión de la inversión pública en ciudades, pasando de un modelo mas bien sectorializado a un modelo integrado y dinámico, estructurado en función de una visión sistémica del desarrollo urbano. En esta línea, durante el año 2007, se firmaron 4 convenios de Programación entre los Ministerios de Vivienda y Urbanismo, Obras Públicas y Gobiernos Regionales: Región de Los Lagos, Región del Bio Bio, Región de Magallanes y Antártica Chilena y Región de Coquimbo.

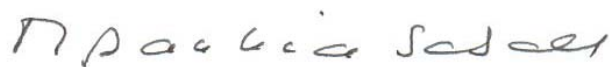

PAULINA SABALL ASTABURUAGA
SUBSECRETARIA DE VIVIENDA Y URBANISMO

2. Resultados de la Gestión 2007

El resultado de la gestión del año 2007 de los Servicios de Vivienda y Urbanización se presenta respecto de los principales productos estratégicos, asociados al cumplimiento de los objetivos estratégicos que orientaron su acción durante dicho año.

Los resultados más significativos respecto de logros y no logros de la gestión de dichos Servicios durante el año 2007 son los siguientes:

Ejecución presupuestaria.

Gastos: Uno de los principales logros obtenidos el año 2007, fue el alto porcentaje de ejecución presupuestaria del conjunto de los SERVIU, alcanzando un gasto total de m\$ 629.900.709, que significa un 99,3% respecto del presupuesto vigente. Su detalle consolidado por Subtítulo se presenta en el siguiente cuadro:

DENOMINACIÓN	M\$
Gastos en Personal	23.186.531
Bienes y Servicios de Consumo	7.499.093
Prestaciones de Seguridad Social	57.879
Transferencias Corrientes	195.126
Otros Gastos Corrientes	3.370.116
Adquisición de Activos No Financieros	3.385.847
Iniciativas de Inversión	209.238.161
Préstamos	13.882
Transferencias de Capital	382.953.933

Ingresos: Respecto de los ingresos propios, los Servicios comprometieron metas que implicaban recaudaciones de entre un 78,6% y 97% de su Presupuesto Ley, cuatro fueron las regiones que no alcanzaron la meta, Bio Bio, Araucanía, Los Lagos y Metropolitana, las tres primeras con valores cercanos al 90%; en cambio la Región Metropolitana sólo alcanzó al 52,9% de la recaudación comprometida. Por otro lado, nueve regiones superaron sus metas, con resultados sobre el 100%, alcanzarse incluso cifras de 140,8% en la región de Atacama y 130,6% en Tarapacá.

Disminuir el déficit habitacional a través de la focalización de la acción del MINVU.

Durante 2007 se avanzó sustancialmente en la contribución a la disminución del déficit habitacional, con el otorgamiento de 222.113 subsidios y 96 VSDsD, por un monto de UF 41 millones. Es decir, un crecimiento respecto al ejecutado del año 2006, de 87,4% en unidades; y respecto al presupuesto inicial 2007, aumentos de 63,9% en unidades, y de 51,9% en UF¹.

¹ En 2006 se otorgaron 118.279 subsidios.

El programa inicial 2007 contemplaba el otorgamiento de 135.609 subsidios por 27.031.653 UF.

Este aumento en el programa habitacional 2007, impactó directamente en el sobrecumplimiento del indicador de absorción del déficit habitacional, presentado en la formulación del presupuesto 2007, con un 131% de cumplimiento, debido a que, un 56,7% de los subsidios entregados, es decir, 126.055 subsidios, corresponden a soluciones habitacionales que aportaron a la disminución del déficit habitacional, al superar el piso mínimo estimado de 96.000 unidades de nuevos hogares creados anualmente.

Respecto a la aplicación de los subsidios otorgados en años anteriores, el indicador asociado del formulario H, nos indica que, para la mayoría de las regiones la efectividad en la aplicación es superior a 70% a los dos años de entregado el subsidio, llegando incluso a un 100% en la región de Aysén. Sólo las regiones de Atacama y Bio Bio no llegaron a la meta 2007, con cumplimientos de 93% y 89,7% de la meta respectivamente.

Respecto al pago de subsidios otorgados en periodos anteriores, este llegó a los m\$ 379.807.435, lo que implica un crecimiento de 36% respecto del periodo 2006 (m\$ 279.831.638).

Revertir el proceso de segregación urbana. Para terminar con la segregación de los más pobres, se creó un subsidio a la localización que, junto a otras medidas, permiten asegurar el acceso a suelos dentro de las ciudades y dotados de servicios, de este, se asignaron 2.881.064 UF durante 2007, cifra muy superior a las 85.706 UF entregadas durante 2006, año en el cual se dio inicio a la entrega de este beneficio.

Mejorar el parque habitacional existente. Esta acción se desarrolló a través de:

- a. Subsidio de mejoramiento de la vivienda y su entorno: destinado a apoyar el mantenimiento o mejoramiento de los bienes inmobiliarios que posee la familia y el entorno en que se localizan, en el marco de los principios de calidad, e integración social. Considera aspectos de seguridad de la vivienda o el entorno y/o equipamiento comunitario y áreas verdes. Los valores de los subsidios para entorno y equipamiento fluctúan entre las 12 y 16 UF para entorno, y entre 50 y 65 UF para vivienda, dependiendo en la comuna donde se ubique la vivienda.
El Programa Protección al Patrimonio Familiar, destinado a viviendas de tasación no superior a 650 UF, construidas por el Estado o por el sector privado, con o sin subsidio habitacional, en sectores urbanos o rurales, considera ampliaciones y construcciones como uno o más dormitorios, lavadero, estar-comedor, baño o cocina. El monto del subsidio varía entre 90 y 195 UF, dependiendo de donde se ubica la vivienda y de la superficie de esta.
En conjunto, durante 2007 estas dos modalidades de subsidio otorgaron 74.756 subsidios en todas las Regiones del país, que comprometieron 5.417.222 UF, a través del Programa de Protección del Patrimonio Familiar.
- b. Por otra parte, se otorgaron 21.398 subsidios por UF 1.267.492, para la mantención de viviendas construidas por los SERVIU en las regiones Valparaíso, Maule, Bío Bío, La Araucanía, Los Lagos y Metropolitana, incluida la atención de damnificados por los temporales de la región del Bío Bío.

De esta forma, durante el año 2007 se entregaron un total de 96.154 subsidios para ampliaciones, mantenimiento y mejoramiento de viviendas y sus entornos, con un incremento notable de 2,5 veces el

programa inicial que era de 38.473 subsidios, y 5,5 veces las soluciones entregadas en 2006, que alcanzaron las 17.541 unidades.

Los programas de subsidio habitacional concretados en las trece regiones del país a través de los Servicios de Vivienda y Urbanización son los siguientes:

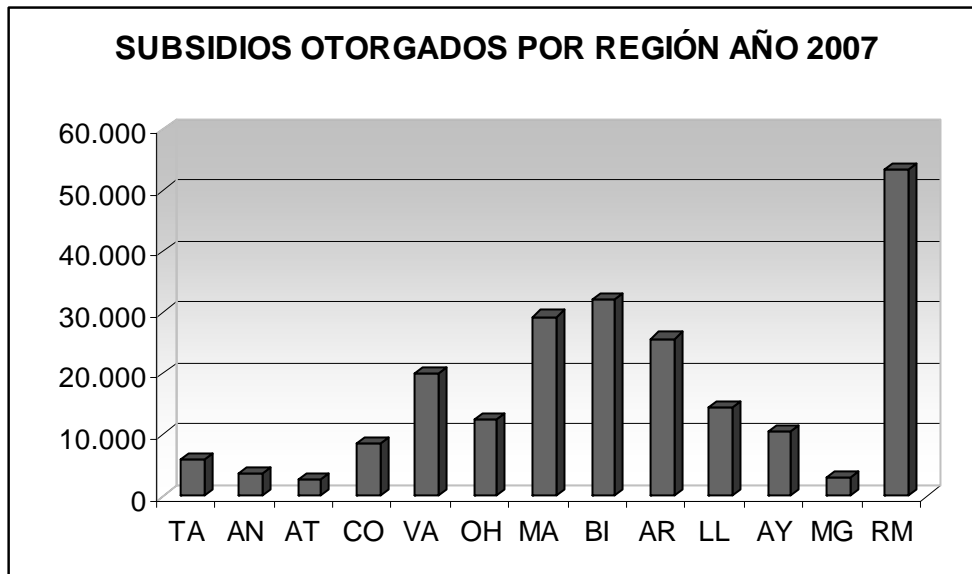

Apoyo a las familias del Quintil 2, con baja capacidad de endeudamiento. El compromiso de otorgar 10.000 subsidios, incluido en el Programa Habitacional del año 2007 constituye un no logro, ya que sólo se alcanzó la cifra de 2.613. Esto se explica principalmente, por factores de oferta y demanda, en cuanto a la oferta, el mercado no ha puesto a disposición de la demanda una cantidad suficiente de soluciones habitacionales para este estrato de ingresos, ya que el mercado de viviendas tiene un precio superior a la suma del subsidio y el ahorro, lo que exige que las familias deban requerir créditos complementarios a los que no siempre tienen acceso, y en cuanto a la demanda, por tratarse de un programa nuevo, el grupo al que va dirigido no tiene conocimiento acabado de su existencia y operación.

Focalización de los recursos destinados a subsidios para viviendas. Cumpliendo con el indicador del formulario H, los recursos comprometidos en 2007 se concentraron en las familias más pobres² en un 72,7%, mientras que los subsidios para la clase media representaron un 27,3%.

2 Fondo Solidario de Vivienda I y II, Subsidio Rural y Subsidio a la Localización.

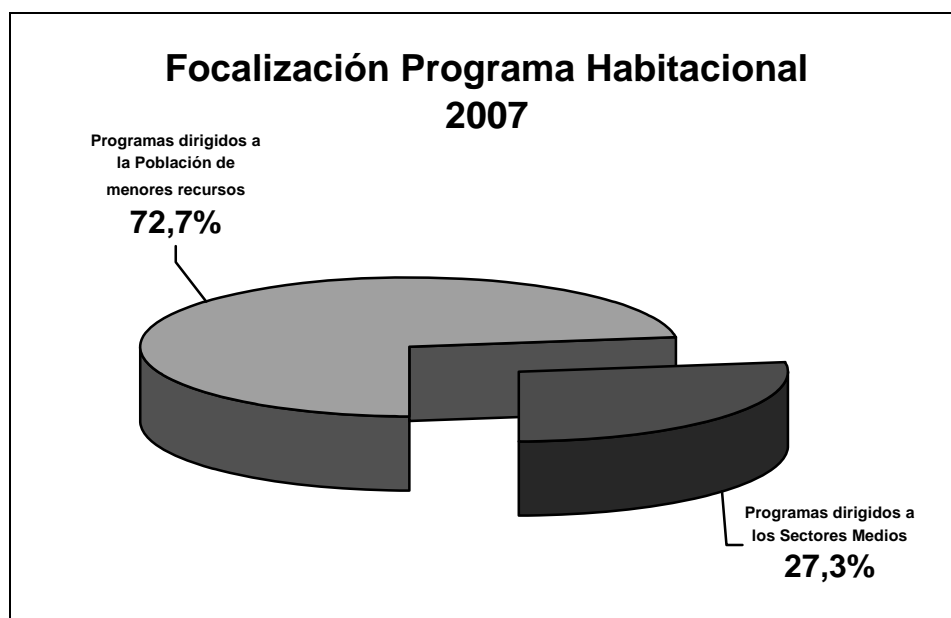

En particular, el gasto anual del programa Fondo Solidario de Vivienda, alcanzó los m\$ 237.225.354, considerando los recursos destinados a Asistencia Técnica y PAC del programa, cifra un 38% superior a la aplicación del año 2006 que llegó a los m\$ 171.837.146.

En la atención a los sectores más pobres, el Programa Chile Barrio ha cumplido un importante papel. Durante el año 2007, y de acuerdo a los compromisos adquiridos, se logró el egreso de 7.919 familias. Resultado con el que se alcanza un total de 108.168 familias que han accedido a una solución habitacional, lo que supera la meta de atención de las 105.888 familias que constituían el catastro de asentamientos precarios y campamentos del año 1996.

El programa Chile Barrio culminó con éxito una tarea, sin embargo aún persisten familias viviendo en campamentos. Un nuevo catastro de campamentos desarrollado por el MINVU, concluyó que a octubre de 2007 había un total de 20 mil familias en esta condición.

Para la atención de estas familias se elaboró un modelo de atención que recoge los aprendizajes del modelo de intervención aplicado en la fase 1998-2007, mejora los estándares de atención y se integra como un programa regular, respondiendo a los lineamientos de la actual política habitacional.

También se atendió de manera especial a las familias de clase media, través de los Programas de Subsidio General y Leasing Habitacional. Durante el año 2007 se otorgaron 58.820 subsidios generales, correspondiente a 8.781.129 UF. De igual manera se otorgaron 4.000 subsidios de leasing habitacional, correspondiente a 553.198 UF.

Mejoramiento de la calidad de las soluciones habitacionales, se señalan los siguientes avances logrados en el año 2007:

- A diciembre se habían seleccionado 37.380 familias en Proyectos de construcción del Programa Fondo Solidario de Vivienda. Proyectos que en promedio tienen una superficie por vivienda de 42,5 metros cuadrados³, y que cuentan con un mínimo de dos dormitorios, baño, cocina y estar comedor.
- Se aumentaron los requisitos exigidos a los proyectos postulantes al beneficio de Subsidio Rural, lo que deben tener al menos dos dormitorios, estar-comedor, cocina, baño y una superficie aproximada de 38 m2, ampliable hasta 55 m2. Para esto, el monto de subsidio se aumentó, de 170 UF sin discriminación, a entre 220 y 300 UF promedio por vivienda, dependiendo de la comuna en que se ubica, lo que sumado a un ahorro mínimo de 10 UF permite construir una vivienda social en terreno propio, emplazado en una zona rural, con las características antes señaladas. En 2007 se otorgaron 8.796 subsidios en las zonas rurales de nuestro país, comprometiendo 2.088.680 UF, es decir, una disminución de un 15% sobre las unidades otorgadas en 2006, pero comprometiendo un 17,4% más de recursos que en dicho año.

El gasto anual, para pago de estos subsidios, otorgados principalmente en años anteriores, alcanzó a los m\$ 30.362.040, un 11% menos que el desembolso del año 2006 de m\$ 34.139.615.

- Se continuó la operación del Plan de Aseguramiento de la Calidad. Este Plan se concibe como un conjunto de medidas técnicas y administrativas tendientes a asegurar la satisfacción de necesidades, requisitos y/o productos asociados al proceso completo de aplicación de un proyecto habitacional, que va desde la postulación, hasta su materialización e instalación de las familias en las nuevas viviendas y barrios.

El presupuesto y gasto de este Plan en el año 2007 fue de m\$ 1.779.000, del cual se destinó m\$ 1.187.865 de gastos en personal, m\$ 562.919 de gastos operacionales, y m\$ 28.500 en vehículos, con el fin principal de reforzar las tareas de supervisión, fiscalización y monitoreo de las obras en los SERVIU, además de la capacitación a las familias beneficiadas en el mejor uso y mantención de las viviendas y su inserción en el barrio.

Los énfasis del Plan de Aseguramiento de la Calidad 2007 fueron:

- Fortalecer el quehacer de los SERVIU, especialmente en las áreas técnicas y de operación habitacional, favoreciendo el desarrollo de procesos integrados, sistemas de trabajo transversal y mejor coordinación entre sus Departamentos y Unidades.
- Fortalecer la capacitación interna y externa de actores privados de apoyo, como herramienta de mejoramiento continuo.
- Transparentar y hacer más eficiente la entrega de información, especialmente a los usuarios.

3 Algunos proyectos llegaron a los 78 metros cuadrados de superficie por vivienda.

-
- Promover la eficiente revisión y evaluación de proyectos constructivos, planes de habilitación social y proyectos de asistencia técnica.
 - Fortalecer el Programa de Asistencia Técnica.
 - Consolidar un óptimo sistema de control y/o fiscalización de obras, con incorporación obligatoria del Manual de Inspección Técnica de Obras y supervisión de SERVIU
 - Promover un mejor uso y mantención de la vivienda y la mejor vida de barrio.
 - Lograr el compromiso ético, social, técnico, administrativo de todos los funcionarios del Sector Vivienda.

Asociado al cumplimiento de este programa se encuentra el indicador del formulario H "Porcentaje de Obras que se encuentran en ejecución en el año t de los programas FSV y Subsidio Rural Colectivo del Plan de Aseguramiento de Calidad (PAC) que cuentan con al menos visitas quincenales de los ITO respecto del total de Obras con PAC", el que fue cumplido con un 93,6% efectivo respecto del 90% comprometido.

Los logros anteriores se complementan con las inversiones urbanas, que responden de manera directa al desafío que plantea el Gobierno de asegurar una mejor calidad de vida para la gente y sus barrios, fomentar la integración y reducir la desigualdad. En el año 2007 los instrumentos de esta área fueron particularmente reforzados o redefinidos.

Las principales actividades y logros durante el año son los siguientes:

Recuperación de barrios. Este programa, una de las 36 medidas para los 100 primeros días de gobierno de la Presidenta Michelle Bachelet, se inició en el año 2006 con la selección de 200 barrios en 80 comunas del país, el cual beneficiará a medio millón de habitantes de los sectores con mayor concentración de pobreza urbana, inseguridad y falta de oportunidades.

En el año 2007 presentó el siguiente avance:

En los 200 barrios de 80 comunas, en todas las regiones del país, se continuó con la ejecución del programa con activa participación de los vecinos y las municipalidades:

- Se constituyeron 108 Consejos Vecinales de Desarrollo, instancia formal de participación de los vecinos y las autoridades regionales;
- Los Consejos Vecinales de Desarrollo suscribieron contratos en 75 barrios del Programa.
- Se identificaron e iniciaron obras de confianza en 175 barrios del programa, obras elegidas por los vecinos, de modo de asegurar su confianza y respaldo. De estas obras 25 se terminaron en el año.
- Se han identificado más de 700 proyectos en los 75 barrios que ya se han suscrito contratos. De éstos, el 36% corresponden a obras de equipamiento, 23% a obras de circulación, 23% de áreas verdes y un 18% de obras complementarias.

A pesar de lo anterior, el programa no ha cumplido todas las metas que se ha propuesto, como las que se encuentran expresadas en el formulario H, "Porcentaje de Barrios identificados, con contratos de barrio suscritos por el Consejo Vecinal de Desarrollo" y "Porcentaje de Barrios Identificados con obras de confianza iniciadas", que tuvieron cumplimientos de 61% y 49% respecto a las metas comprometidas. El no cumplimiento de dichos indicadores se debe a que el Programa como prioridad presidencial, se encuentra sujeto a evaluaciones periódicas que recomendaron revisar su modelo de

operación vía licitación de consultoras, e incorporar de manera más activa y directa a los municipios en la ejecución del programa, lo que provocó un serio retraso en su avance. Dentro de las medidas implementadas se pueden mencionar las siguientes: detener la contratación de consultoras que se encontraba en curso; evaluación por las SEREMIS para determinar que barrios podrán ser ejecutados por las municipalidades, estudios y ajustes de términos de referencia y convenios marco con municipios.

Durante 2007, los gastos del Programa Recuperación de Barrios ascienden a M\$ 13.881.642, de acuerdo al siguiente detalle:

Denominación	m\$
Gastos En Personal	1.777.592
Bienes Y Servicios De Consumo	845.115
Adquisición De Activos No Financieros: Mobiliario, Maquinas y Equipos	197.134
Iniciativas de Inversión: Proyectos	3.492.354
Transferencias De Capital: A Municipalidades	7.569.447
Total Gastos Devengados	13.881.642

Programa de Pavimentación Participativa.

El programa durante 2007 fue modificado, incorporando la repavimentación de calles y pasajes altamente deteriorados a fin de contribuir de forma más amplia a la recuperación de zonas urbanas y la reducción del déficit urbano.

En el periodo se invirtió un 57,2% que el año 2006⁴, destinando m\$ 64.973.000 en la construcción de 400 kilómetros de calles y pasajes a nivel nacional correspondiendo a proyectos de los llamados 15° y 16°, que equivalen a una distancia similar a la existente entre Santiago y Chillán. Este resultado superó en 57 kilómetros la meta programada para el año, y en 70 km. a lo realizado en 2006, beneficiando directamente a 44.000 hogares y a 180.000 personas, con obras construidas en 230 comunas de todas las regiones del país.

Programa de Condominios Sociales.

Durante 2007 se invirtieron m\$ 1.019.000, los que se destinaron a la intervención de 77 obras⁵ en ocho regiones del país, de las cuales se terminaron 61, favoreciendo 4.409 familias, a las que se proporcionó apoyo técnico y financiero destinado a ejecutar obras como cierres exteriores, reparación de fallas, pinturas de fachadas, iluminación y pavimentación de áreas comunes, áreas verdes y redes de servicio.

Estos recursos representaron un 80,1% de los recursos contemplados en la Ley de Presupuestos del año, pero un 95% más que los m\$ 522.168 aplicados en 2006.

Programa de espacios públicos. En el periodo, el programa aumentó considerablemente su actividad, concretando una inversión de m\$ 3.398.000, es decir, 2,5 veces lo ejecutado en 2006, recursos que se utilizaron en el término de 17 y la ejecución de otros 51 proyectos de espacios

4 m\$ 40.881.224 en 2006

5 18 de arrastre y 59 nuevos

públicos en todas las regiones del país, que contribuyeron al mejoramiento de paseos, luminarias, plazas y su equipamiento, en barrios ubicados en sectores urbanos consolidados, con el objetivo de mejorar los espacios públicos localizados tanto sectores urbanos patrimoniales como áreas urbanas de barrios que se encuentren en estado de deterioro o abandono. En comparación, en 2006 el gasto alcanzó los m\$ 1.366.844, con los cuales se terminaron 5 estudios, 7 obras, y otras 13 obras habían iniciado su ejecución.

Los proyectos terminados en el año 2007, se sitúan en las siguientes comunas del país:

Huara	Reposición Plaza Ceremonial San Lorenzo de Tarapacá
Pica	Circuito de Integración Patrimonial Pica Matilla
Tal Tal	Mejoramiento Museo Augusto Capdeville
Tierra Amarilla	Construcción. Espacio Urbano Plaza Balmaceda
La Serena	Remodelación Paseo Peatonal F. De Aguirre
Valparaíso	Mejoramiento Plaza Echaurren
Valparaíso	Mejoramiento Pasaje Matriz y Entorno
Palmilla	Mejoramiento Espacio Público Zona Típica El Huique
Talca	Remodelación Plaza de Armas
Lota	Mejoramiento Entorno Pabellón 83 Lota Alto
San Ignacio	Restauración Plaza de Armas
Lumaco	Mejoramiento Plaza Capitán Pastene
La Unión	Consolidación Plaza y su entorno
Castro	Remodelación Plaza de Armas
Cisnes	Centro Cívico y Paseo Peatonal Plaza La Junta
Porvenir	Restauración Borde costero
Punta Arenas	Habilitación Paseo Bories

Los proyectos en ejecución en el año 2007 son:

Tocopilla	Mejoramiento Plaza Conjunto Art Decó
Ovalle	Mejoramiento Plaza Ceremonial de Sotaquí
Salamanca	Construcción Parque estación del FF CC
Valparaíso	Mejoramiento Calle Prats
Valparaíso	Mejoramiento Calle Serrano
Sn.Vicente T.T.	Mejoramiento Plazuela Iglesia de Zúñiga
San Fernando	Mejoramiento Entorno Capilla San Juan de Dios
San Javier	Remodelación Plaza de Armas
Vichuquén	Conservación Parque Colonial
Nacimiento	Restauración Plaza del Fuerte
Contulmo	Habilitación Recorrido Urbano Patrimonial
Carahue	Restauración Sector Estación
Collipulli	Construcción Atrio Capilla San Leonardo
Quemchi	Remodelación Plaza de Armas

Tortel
Puerto Natales

Construcción Plaza en Zonas Patrimoniales
Construcción vereda Histórica

En todos los SERVIU existen indicadores de desempeño referidos a "gasto efectivo en proyectos terminados con los montos de contrato inicial" para los programas de pavimentos participativos y de espacios públicos, con metas que fijaron entre 100% y 105%.

Respecto al indicador de Pavimentos Participativos, dos regiones no cumplieron, ya que tuvieron un gasto efectivo mayor que la meta (O'Higgins y Los Lagos) con un valor efectivo de 101,7% y 101%, ambos con una meta de 100%.

En espacios públicos también dos regiones tienen un efectivo mayor que la meta, Coquimbo y los Lagos, con efectivos de 109% y 108%, para metas de 105% y 100% respectivamente. Estos dos casos se encuentran en rangos alejados de la mayoría que tiene efectivos de hasta 100%. La Región Metropolitana no tiene medición.

Proyectos de Vialidad Urbana, para el mejoramiento de accesos e interconexiones viales.

Durante el 2007 el Ministerio de Vivienda y Urbanismo invirtió m\$ 93.172.000 en construcción de caminos, se intervinieron 51 proyectos de los cuales se terminaron 22. El gasto mencionado corresponde a 1,9 veces su Presupuesto Ley, que ascendió a m\$ 48.877.672, y a 2,1 veces la inversión ejecutada durante el 2006 que ascendió a los m\$ 43.837.997, los que financiaron 22 estudios y 34 obras y/o expropiaciones; de los cuales se terminaron 8 estudios, 9 obras y las expropiaciones de 4 proyectos.

El incremento del presupuesto en el año 2007 se empleó en

a) arrastres no programados o mayores gastos en los siguientes proyectos:

- Mejoramiento acceso Puerto Iquique (Tarapacá);
- Construcción Troncal Viña, Quilpué Etapa Backer- El Olivar, Viña del Mar (Valparaíso);
- Mejoramiento Eje vial Miguel Ramirez- Camino Machalí, tramo Poniente (O'Higgins);
- Mej. Eje O'Higgins, Chiguayante, Concepción (Bio Bio);
- Mej. Apertura calle Petorca, Puerto Montt (Los Lagos);
- Mej. Avda. Larraín- Tobalaba- Bifurcación – Nueva Larraín (RM);
- Transantiago (RM). Mayor gasto.

b) en la incorporación de nuevos proyectos:

- Mej. Nudo Rotonda Tucapel;
- Construcción Nudo Vial Avda. Luis Beretta y Sta. María (los 3 de Tarapacá);
- Normalización de Mejoramiento perfil Maipú 18 septiembre y Conexión Arica (Arica);
- Mayor Inversión en Mejoramiento Avda. Argentina entre Coviefi- Diaz Gana (Antofagasta);
- Aumento de gastos en pavimentación Avda. Los Carrera (Atacama);

c) Aumento de obras en los proyectos de:

- Mejoramiento red vial sector Avda. O'Higgins, Manso Velasco (O'Higgins);
- Mejoramiento sistema Alameda – 2 Norte Talca (Maule);
- Mejoramiento Red Centro Temuco (Araucanía).

Incorporación de cinco Proyectos del Plan de Transporte de Santiago (RM).

Respecto al indicador de desempeño vinculado a los proyectos de vialidad, este también se refiere al gasto efectivo en proyectos terminados con los montos de contrato inicial. En el año 2007 nueve

regiones incluyeron el indicador y una de ellas no presentó mediciones (Región del Maule), su inclusión está relacionada con la factibilidad de término de proyectos en el período de la medición, ya que sin este, no puede existir medición.

Las metas regionales se fijaron entre 100% y 110%, sólo una región no la cumple, O'Higgins, con un valor efectivo de 102% para una meta de 100%; y cinco regiones tienen un cumplimiento más favorable que la meta, entre ellas la Región de Los Lagos llega a un efectivo de 98% en relación a una meta de 100%.

Proyectos Urbanos Integrales.

En relación a las ciudades que mejoran su estándar urbano e integración social mediante la ejecución de proyectos de desarrollo urbano integral, podemos señalar que durante el año 2007, se desarrollaron intervenciones con obras en siete ciudades: Arica, Alto Hospicio, Calama, Concepción, Puerto Montt, Coyhaique y Santiago. Las principales características de estas inversiones tienen que ver con su ejecución, que está directamente ligada a la definición previa de un Plan Maestro que orienta y define las acciones públicas y /o privadas que potencian ese territorio específico.

La inversión 2007 en ellos alcanzó a los m\$ 5.719.000, que corresponde a un 70,9% de su presupuesto ley, de m\$ 8.069.109. Los principales ajustes que experimentó el presupuesto fueron la eliminación de los proyectos Bellamar en Valparaíso por m\$ 868.386, y Escuela Agrícola en Aysén por m\$ 106.880, además del retraso en la ejecución de Ciudad Parque Bicentenario que redujo su presupuesto en m\$ 882.260 y Alerce en Los Lagos por m\$ 305.878. Lo que provocó el no cumplimiento de su indicador de desempeño asociado.

Durante 2006, el gasto alcanzó a m\$ 7.434.234, el que se tuvo intervenciones físicas, y gestiones de coordinación en los proyectos: Punta Norte, La Chimba, Ribera Norte, Pedro de Valdivia Bajo, Anillo Interior de Santiago y Ciudad Parque Bicentenario.

Ciudad Parque Bicentenario, también conocido como el Portal Bicentenario de la comuna de Cerrillos, requiere una mención especial entre los proyectos urbanos antes mencionados, debido a su envergadura.

Se trata de una iniciativa del Ministerio de Vivienda y Urbanismo que consiste en el desarrollo urbano más relevante que Chile ha emprendido en su historia. En total, comprende 250 hectáreas de terreno localizadas en el sector sur poniente del Gran Santiago, entre las avenidas Departamental, General Velásquez, Lo Errázuriz y Pedro Aguirre Cerda, en los terrenos donde funcionaba el aeródromo de Los Cerrillos.

A través de esta iniciativa se busca consolidar una nueva forma de hacer ciudad, mediante una efectiva asociación público-privada que pondrá énfasis en la construcción de barrios socialmente integrados, modernos, de calidad y donde convivan distintos tipos de familias, de trabajadores, profesionales, técnicos, pequeños y medianos empresarios, comerciantes y familias emprendedoras que ayuden a la renovación y fortalecimiento urbano de esa zona del Gran Santiago.

El Proyecto contempla la construcción de 15.000 viviendas, de las cuales el 20% serán viviendas sociales, que se agruparán en conjuntos habitacionales de casas y departamentos, donde cada barrio

contará con equipamiento comercial, servicios, entretención, áreas verdes y una planificación que contemple el uso eficiente de la energía.

El diseño vial incluye un circuito de ciclovías y medidas de gestión de tránsito que favorecerán el transporte seguro en bicicleta o caminando, por sobre el uso intensivo del automóvil.

El año 2007 se concluyó la primera etapa del parque y se realizó el proceso de licitación para construir ese espacio recreativo de 40 hectáreas y se materializó la venta del primer terreno en donde se emplazará un supermercado.

Durante 2007, se invirtió en este proyecto un total de m\$ 3.304.316, que corresponde a un 78,9% de su presupuesto ley, el que ascendió a m\$ 4.186.576. Este nivel de aplicación de recursos se explica por la no ejecución de los siguientes proyectos: Construcción Plaza Cívica Portal Bicentenario 2° Etapa, Const. Parque y Espacios Portal Bicentenario 2° Etapa y Const. Macroinfraestructura Sanitaria Portal Bicentenario 2° Etapa, y por la subejecución del proyecto Construcción Macroinfraestructura Vial Portal Bicentenario 2° Etapa, lo que se vio parcialmente compensado por la ejecución no programada del proyecto Construcción Obras Sanitarias Portal Bicentenario (SMAPA) por m\$ 1.390.000.

Programa de Obras Bicentenario. La Dirección Ejecutiva Obras Bicentenario que integra y preside el Ministerio de Vivienda y Urbanismo, creada en el año 2000, tiene como objetivo principal apoyar el desarrollo de proyectos urbanos e interregionales emblemáticos en el marco del Bicentenario de la República, mediante la coordinación de los Ministerios y Servicios públicos vinculados a la ejecución de este tipo de iniciativas.

El Programa comprende una cartera de inversión de más de 200 proyectos, por un monto estimado que supera los US\$ 7.000 millones de dólares ejecutados a la fecha, con la participación de los Ministerios del Interior, de Obras Públicas, de Vivienda y Urbanismo, de Transportes y Telecomunicaciones, de Bienes Nacionales y el Consejo Nacional de la Cultura y las Artes.

La cartera presenta un avance, a enero de 2008, de un 45% de obras terminadas, 51% en ejecución y el saldo de 4%, sin inicio. El año 2007, el Ministerio de Vivienda y Urbanismo inauguró 7 Obras Bicentenario pertenecientes a su Cartera, que son las siguientes:

- Remodelación Paseo Francisco de Aguirre, con un monto ejecutado de m\$ 218.994 pesos, se trata de un eje histórico e ícono de La Serena, desarrollado en conjunto con el Municipio, que incorpora la remodelación completa del Parque Central, pavimentos, luminarias y mobiliario renovado,
- Construcción Puente Zorrilla, primer tramo, comuna La Serena, con un monto ejecutado de m\$ 4.863.000 millones de pesos, obra que constituye el mayor hito de infraestructura urbana realizado en esa ciudad para conectar el sector histórico de Las Compañías con el centro de La Serena, esperando revertir el abandono y distanciamiento en que el río Elqui, como una verdadera barrera urbana, lo había convertido.
- Plaza Echaurren, comuna de Valparaíso, con un monto ejecutado de m\$ 495.554 pesos, el proyecto consideró diseños que permiten poner en valor recorridos y áreas, recuperando el

trazado original, pavimentos, barandas, luminarias, mobiliario y otros elementos propios del patrimonio.

- Entorno Iglesia La Matriz, con un monto ejecutado de m\$ 472.194 mil pesos, obra enmarcada en el Plan de Revitalización de Barrios Patrimoniales de Valparaíso de mayor valor histórico de la ciudad.
- Remodelación Plaza de Armas de Talca, con un monto ejecutado de m\$ 219.804 mil pesos, hito histórico patrimonial, considerando los 265 años de la Plaza de Armas de Talca, desde su construcción.
- Parque Central y Plaza Bicentenario de Concepción con un monto ejecutado m\$ 2.707.000. La Plaza Bicentenario en el Barrio Cívico, busca unir la antigua "ciudad mediterránea" con el río.
- Remodelación Plaza de Armas Castro con un monto ejecutado de m\$ 362.358, en la Isla Grande de Chiloé, con ubicación estratégica frente a la Iglesia, declarada Patrimonio de la Humanidad por al UNESCO.

Convenios de Programación. Los Convenios de Programación se elaboran bajo la coordinación del Comité de Ministros Ciudad y Territorio, instancia interministerial que el Ministerio de Vivienda y Urbanismo integra y preside.

A través de este instrumento de concertación se pretende transformar, a mediano plazo, el modelo vigente de programación y gestión de la inversión pública en ciudades. Se intenta así, pasar del modelo más bien sectorializado y compartimentado a un modelo integrado y dinámico, estructurado en función de una visión sistémica del desarrollo urbano.

La idea ordenadora es que los proyectos de inversión en ciudades respondan a una visión del desarrollo urbano deseado de acuerdo a las realidades específicas de las ciudades en cuestión, que oriente la priorización y calendarización de sus proyectos para los Ministerios y Gobiernos Regionales involucrados, creando sinergias entre ellos y ampliando su eficacia en términos de impacto social y productivo.

Los convenios apuntan a transformar la modalidad de programación y gestión de la inversión pública sectorial en ciudades, tratando de desarrollar metodologías, mecanismos, normativas e institucionalidad que permitan que, en el mediano plazo, esta nueva modalidad de programación y de gestión integrada de la inversión pública urbana logre establecerse y consolidarse, buscando que dicha inversión sea económica y socialmente más eficiente y eficaz.

Los Convenios persiguen la concreción de los siguientes objetivos:

- Mejorar la competitividad, productividad y atractivo turístico de las ciudades, al mismo tiempo que mejorar la accesibilidad de sus habitantes y facilitar su vida diaria, mediante el fortalecimiento de la conectividad interna y externa de las principales ciudades de la Región.

-
- Fortalecer la seguridad de las ciudades más amenazadas por riesgos naturales, de modo de proteger mejor la vida de sus habitantes y a las familias de los daños sobrevinientes.
 - Mejorar la integración social y la calidad de vida de los habitantes urbanos, mejorando su entorno vecinal y barrial.
 - Fortalecer la sostenibilidad ambiental de las ciudades, fortaleciendo los programas de disposición de residuos sólidos, de protección de la biodiversidad circundante, de la contaminación atmosférica y acústica, etc.

Durante el año 2007 se firmaron 4 convenios de programación entre los Ministerios de Vivienda y Urbanismo, Obras Públicas y Gobiernos Regionales:

- Región de Los Lagos, que incluye la nueva Región de Los Ríos, firmado en enero, por un monto de m\$ 72.347.000.
- Región del Bio Bio, firmado en el mes de junio, por un monto de m\$ 82.805.000.
- Región de Magallanes y Antártica Chilena, firmado en el mes de agosto por un monto de m\$ 112.381.000
- Región de Coquimbo, firmado en noviembre por un monto de m\$ 102.458.000

El convenio de la Región Metropolitana, al mes de marzo de 2008 se encontraba en proceso de firma, por un monto de inversión de m\$ 76.246.000

Lo anterior totaliza m\$ 446.237.000 a invertir concertadamente por los Ministerios de Vivienda y Urbanismo, de Obras Públicas y Gobierno Regional, entre los años 2007 y 2012.

3. Desafíos 2008

En el 2008 el Ministerio de Vivienda y Urbanismo espera consolidar la Política Urbano Habitacional, dando un mayor énfasis en el mejoramiento de la calidad de los proyectos de vivienda, barrio y ciudad, con especial en el Servicio de Atención al Ciudadano.

Lo anterior se ve reflejado en el aumento del presupuesto del sector en un 10,4% debiendo ejecutar m\$ 733.577.000, de los cuales el 92% corresponden a inversión en materia de vivienda, barrio y ciudad.

A continuación, se presentan los principales desafíos propuestos para el año 2008 en cuanto a la Inversión en Vivienda, Barrio y Ciudad, Marco Regulatorio, Articulación de Actores Relevantes y Temas Transversales:

1. Inversión en Vivienda

En este ámbito se mantiene el énfasis en la disminución del Déficit Habitacional, en especial en los sectores de menores recursos, garantizando la calidad de los proyectos habitacionales y los servicios de atención al ciudadano, con el fin de tener mejores viviendas, con mejores estándares de satisfacción y promoviendo la integración social.

Lo anterior se refleja en el aumento del presupuesto 2008 en materia habitacional, que implica una inversión de m\$ 468.602.000, materializada en la asignación de 134.026 subsidios.

Se espera focalizar más del 70% de los recursos del programa habitacional en las familias más vulnerables. Junto con lo anterior el Programa Chile Barrio, espera facilitar el egreso de 3.281 familias, además de proponer como meta la asignación de 4.025 subsidios a familias que aún habitan campamentos a través de los programas ministeriales, considerando los ajustes en el modelo de atención diseñado durante el 2007.

Se dará especial atención a los adultos mayores, a través de la entrega de 735 subsidios para soluciones habitacionales adecuadas a este grupo de edad y de esta forma reducir el déficit que afecta a ese grupo etéreo.

En cuanto a los desafíos propuestos para dar solución habitacional a las familias de ingresos medios, se han comprometido aproximadamente 11.853 subsidios para que postulen -en línea- a la obtención de su vivienda cuando por su condición económica no puedan obtener un crédito hipotecario.

A lo anterior se suman 34.379 subsidios para Mejoramiento de Viviendas, Mejoramiento de Entornos, o Ampliación de Viviendas, lo que va en directo beneficio del ámbito de protección del patrimonio de las familias.

Durante el 2008, se continuará con las medidas que benefician tanto a los deudores SERVIU y SERVIU Banca, de modo tal que permitan que las familias beneficiadas puedan concretizar el sueño de la casa propia.

Por su parte, se continuará trabajando en el mejoramiento de los estándares de calidad de las soluciones habitacionales, incentivando que la generación de proyectos para la construcción de vivienda nueva del Programa Fondo Solidario de Vivienda, cuente con una superficie promedio de 38 mts²., con un mínimo de dos dormitorios, baño, cocina y estar-comedor.

En cuanto al programa de Subsidio Rural, se espera entregar 7.015 subsidios que beneficiarán a las familias que teniendo un terreno propio podrán construir sus viviendas, con los estándares de calidad mínimos definidos para ello.

2. Inversión en Barrios

En este ámbito continuará la ejecución del Programa Quiero Mi Barrio dirigido al mejoramiento, integración social y reducción de la desigualdad de los 200 barrios más deteriorados y deprimidos socialmente identificados en las diferentes regiones del país.

Al término del año 2008, los 200 barrios tendrán sus Planes de Gestión Social y Gestión de Obras iniciado; la mayoría de los Consejos Vecinales constituidos; los contratos de Barrio firmados, las obras de confianza terminadas y en uso por la comunidad, cumpliendo con el objetivo de definir participativamente las necesidades urgentes y priorizando con los habitantes del barrio las acciones y plan de trabajo a realizar.

Por su parte, el Programa de Condominios Sociales en el que participan directamente los vecinos en el mejoramiento de su barrio, se ha propuesto como meta beneficiar a 4.280 familias en nueve regiones del país.

Se iniciará la ejecución de los proyectos seleccionados del 17° llamado, el más grande realizado a la fecha, que beneficiará a 50.000 familias y más de 200.000 personas, con obras de pavimentación y de repavimentación de calles y pasajes por 484 kilómetros, que compromete una inversión 2008-2009 a nivel de presupuesto de m\$ 80.000.000, lo cual supera la meta propuesta para el año.

Este Programa por primera vez aplicó la repavimentación de calles, con cerca de 300 proyectos, destinándose m\$ 5.000.000 para 54 kilómetros de vías a rehacer. Estas obras se construirán en 220 comunas de las 15 regiones del país. Cabe destacar la incorporación al Programa de las comunas de Rinconada de Los Andes, Puchuncaví y San Nicolás y por su aislamiento, la reincorporación de Colchane en el Norte Grande y Porvenir en Tierra del Fuego.

En atención a que la selección de ese llamado duplica la de anteriores llamados, el MINVU tiene programado incrementar la inversión 2008 que permita ejecutar el 50% de las obras.

Por su parte, se espera gestionar 58 proyectos a través del Programa de Espacios Públicos a lo largo de todo el país.

3. Inversión en Ciudad

El Ministerio de Vivienda y Urbano ha propuesto dictar durante el 2008 una Política Nacional de Desarrollo Urbano con una amplia consulta al sector público, privado y organizaciones civiles. Se busca con ello consolidar las reformas impulsadas por el gobierno, estableciendo consensos de largo plazo sobre los principios, objetivos y orientaciones fundamentales para la acción del Estado en el desarrollo y gestión de las ciudades. Se busca con ello construir una visión compartida a nivel nacional, que otorgue coherencia a las distintas políticas urbanas, habitacionales y de infraestructura urbana, facilitando la coordinación de los múltiples actores públicos y privados que intervienen hoy en la construcción de las ciudades.

Además, durante el año 2008 se pretende ejecutar 50 proyectos del Programa de Vialidad Urbana, aportando así a la reducción del déficit urbano, para el mejoramiento de acceso e interconexiones viales.

En cuanto al Sistema Transantiago, el año 2008 contempla la continuación del programa 2007, poniendo gran énfasis en la mantención y reposición de pavimentos de un importante número de avenidas de la ciudad que presentan deficiente estado para el funcionamiento del transporte público. También se continuará con la fabricación de nuevos refugios, en donde el plan contempla llegar a 9.000 paraderos nuevos en la ciudad. El monto total de inversión contemplada para este proyecto es de m\$ 50.000.000.

Además MINVU genera grandes aportes a la logística de Transantiago. Es así como se ejecutan programas para reponer señales, tachones, infraestructura zonas pagas, reparación de paraderos y en general cualquier infraestructura menor que se requiera para el mejor funcionamiento del plan.

En materia de Proyectos Urbano Integrales, se ejecutarán 17 intervenciones en ocho ciudades a lo largo del país, para la cual se continuará con la gestión interministerial de modo tal de garantizar su realización, mejorando así las condiciones de desarrollo urbano e integración social de sus habitantes.

En Ciudad Parque Bicentenario se comenzará con los trabajos de la segunda etapa del parque y se materializarán dos nuevas licitaciones de terrenos, que tienen como objetivo la construcción de las primeras viviendas.

4. Marco Regulatorio

Se espera iniciar trámite legislativo del Proyecto de ley de Impacto vial, gestionado durante el año 2007.

Además, se enviará a trámite legislativo la modificación de la Ley General de Urbanismo y Construcciones en materia de declaraciones de utilidad pública.

En materia de Planificación Urbana, se espera que el Congreso Nacional legisle respecto de este tema conforme al proyecto de ley enviado durante el año 2007.

En materia de la normativa y planificación urbana, durante el año 2008 se considera el término de 18 estudios del programa de actualización de Planes Reguladores.

5. Articulación con Actores Relevantes

Se encuentran en proceso de elaboración y firma los Convenios de Programación de las Regiones de Antofagasta, Atacama, Valparaíso, O'Higgins, de la Araucanía y Metropolitana, con la participación del Ministerio de Obras Públicas y Gobierno Regional.

Por su parte, se avanzará en la construcción de 4 Planes Territoriales especiales en localidades de alta vulnerabilidad de Arica Parinacota, Atacama, Osorno y Magallanes.

6. Temas Transversales

Se espera consolidar la aplicación del proceso de gestión de calidad en la construcción de los proyectos de vivienda, barrio y ciudad, que considera 4 etapas:

- o Difusión y organización de la demanda: Etapa clave en el inicio del desarrollo de los proyectos, por cuanto, una vez dada a conocer oportunamente la oferta ministerial, se comienza a gestar el vínculo de las familias potenciales beneficiarias y las entidades privadas o municipales, generándose en el proceso de preparación de proyectos, cuya sociedad permitirá concretar el anhelado proyecto.
- o Formulación y evaluación de proyectos: Comprende la elaboración y evaluación de los proyectos técnicos y sociales, que cubre desde su génesis hasta su aprobación, con la finalidad de obtener un proyecto de calidad que de cumplimiento a la normativa vigente y satisfaga los requerimientos de los beneficiarios.
- o Inspección y supervisión de obras: Procedimientos mediante los cuales se garantiza la correcta materialización del proyecto técnico y social, en cada una de sus etapas, empleando todas las herramientas legales y técnicas en pos de un producto de calidad.
- o Habilitación social de las familias: A través de esta línea de intervención se busca preparar y capacitar a las familias para un adecuado uso y mantención de las obras ejecutadas (vivienda y barrio), la generación de vínculos sociales y redes comunitarias a través de un proceso participativo, informado, donde se releva el adecuado ejercicio de los derechos y deberes de cada uno de los actores involucrados.

En cuanto al Programa País de Eficiencia Energética, se ejecutarán estudios y proyectos para definir un Sistema de Certificación Energética de Viviendas que permitirá entregar información confiable y relevante a la ciudadanía en su decisión de compra.

Por último, en materia de Atención Integral a la Ciudadanía, se espera mejorar este Servicio a través de una inversión de m\$ 506.481.000 en la remodelación y modernización de las oficinas de atención a público en nueve regiones del país. A su vez, se fortalecerá la diversificación de los espacios de atención a través de la implementación de un call center con cobertura nacional. Se gestionarán sistemas más expeditos y personalizados de respuesta oportuna a las consultas que la ciudadanía realiza por correspondencia.

4. Anexos

- Anexo 1: Identificación de la Institución
- Anexo 2: Recursos Humanos
- Anexo 3: Recursos Financieros
- Anexo 4: Indicadores de Desempeño 2007
- Anexo 5: Compromisos Gubernamentales
- Anexo 6: Informe de Cumplimiento de los Compromisos de los Programas/Instituciones Evaluadas
- Anexo 7: Cumplimiento de Sistemas de Incentivos Institucionales 2007
- Anexo 8: Cumplimiento Convenio de Desempeño Colectivo
- Anexo 9: Proyecto de Ley

- **Anexo 1: Identificación de la Institución**

- a. **Definiciones Estratégicas**

- **Leyes y Normativas que rigen el Funcionamiento de la Institución**

- D.L. N° 1.305 Publicado en el diario oficial del 19 de Febrero de 1976, mediante el cual se Restructuró y Regionalizó el Ministerio de Vivienda y Urbanismo.
 - D.S. N° 355 Reglamento Orgánico de los Servicios de Vivienda y Urbanización, Publicado en Diario Oficial del 4 de Febrero de 1977.
 - Otras normas de la Ley N° 16.391 Ley Orgánica del Ministerio de Vivienda y Urbanismo.

- **Misión Institucional**

Contribuir a mejorar la calidad de vida de los hombres y mujeres de la Región y sus familias, respetando su diversidad y considerando sus requerimientos ciudadanos: asegurando viviendas de mejor calidad, que favorezcan la integración social y la reducción de inequidades, mejorando el entorno barrial fortaleciendo la participación ciudadana e impulsando ciudades integradas social y territorialmente, competitivas y sustentables.

- **Aspectos Relevantes Contenidos en Proyecto de Ley de Presupuestos- Año 2007**

Número	Descripción
1	<p>El Programa Habitacional, Vivienda + Subsidio, propuesto para el año 2007 contempla 135.327 unidades, con un costo ascendente a MUF 26.880, lo que equivale a un incremento respecto de la Ley 2006 de 29 y 50% respectivamente. Este programa se enmarca en los compromisos de gobierno anunciados recientemente (disminuir drásticamente el déficit I quintil, mejorar la calidad de las viviendas sociales, revertir el proceso de segregación urbana, mejorar el parque habitacional social existente y apoyar a las familias del II quintil con baja capacidad de endeudamiento).</p> <p>El incremento propuesto para Vivienda + Subsidio respecto de la Ley 2006 asciende a MM\$ 63.603 (18,2%), explicado principalmente por la implementación de la nueva política habitacional (incremento en número y monto de subsidios) y en menor medida al arrastre de las intervenciones MINVU en la VIII Región por temporales.</p>
2	<p>Complemento Habitacional: líneas de apoyo a la construcción de viviendas sociales y a la entrega de subsidios complementarios a créditos hipotecarios privados.</p> <p>Incluye la asistencia técnica a la construcción de viviendas sociales (Fondo Solidario y Rural), Infraestructura Sanitaria (factibilización de terrenos SERVIU), Saneamiento de Poblaciones (reparaciones de viviendas Serviu) y Saneamiento de Títulos. Adicionalmente, incluye los subsidios y seguros en apoyo a los créditos hipotecarios privados complementarios a los subsidios MINVU.</p> <p>El incremento propuesto para Complemento Habitacional respecto de la Ley 2006 asciende a MM\$ 7.860 (50%), explicado por el mayor gasto de asistencia técnica (incremento en número y costo unitario), mayores intervenciones directas para reparaciones de viviendas SERVIU y saneamiento de títulos.</p>

Número	Descripción
3	Desarrollo Urbano: Vialidad El proyecto de presupuesto 2007 presenta un crecimiento tanto en el proyecto TRANSANTIAGO, de 13%, como en proyectos de Inversión Regional, de 31%. Lo que implica una variación total de 24%.
4	Desarrollo Urbano: Recuperación de Barrios En proyecto de presupuesto 2007 se incluyen MM\$ 7.606 (considera gasto corriente) necesarios para continuar con la intervención de 75 Barrios a iniciar en 2006 y dar comienzo a la ejecución de 72 nuevos Barrios a partir de 2007
6	Programas Concursables: Pavimentos Participativos En el proyecto de Presupuesto 2007 se contemplan los arrastres de 15° llamado y el inicio de un Programa cuyo costo total asciende a MM\$ 49.473 (superior en MM\$ 6.000 respecto a Ley 2006), lo que permitirá pavimentar un total de 393 Km. aproximadamente, beneficiando a cerca de 36.000 familias.
7	Programas Concursables: Rehabilitación de Espacios Públicos Se propone un programa similar al contemplado en 2006, con un costo total de MM\$ 4.524 y un gasto de 1° año de MM\$ 1.813 y un aporte de terceros de MM\$ 414. Contempla arrastres de proyectos en ejecución por MM\$ 2.711.-
8	Programas Concursables: Condominios Sociales Se incluyen MM\$ 203 correspondientes a arrastres del programa 2006. Se propone un programa nuevo similar al 2006 (MM\$ 1.059), con un aporte de terceros de MM\$ 243. El incremento propuesto para Programas Concursables respecto de la Ley 2006 asciende a MM\$ 8.261 (17,5%), explicado principalmente por el inicio de un programa más grande de Pavimentos Participativos.
9	Proyectos Urbanos: Incorpora MM\$ 8.069, de los cuales MM\$ 1.957 corresponden a obras de arrastres de los proyectos de Ribera Norte (VIII Región), San Antonio y Portal Bicentenario. Para Obra nueva contempla MM\$ 6.112 asociados principalmente a las obras de Portal Bicentenario y Ribera Norte. El incremento propuesto para Proyectos DPU respecto de la Ley 2006 asciende a MM\$ 501 (6,6%), explicado principalmente por mayores intervenciones en proyecto Ribera Norte de la VIII Región.
10	Programa Chile Barrio: Para el año 2007 se consultan los arrastres en las líneas de PMB – SUBDERE e inversión SERVIU, por un total de MM\$ 18.216 lo que permitirá dar término definitivo a las intervenciones de los campamentos catastrados en 1996, permitiendo el egreso de la totalidad de las familias originalmente catastradas (105.888 familias)
11	Otras: - IVA Concesiones: Corresponde a la devolución de IVA a las empresas concesionarias de TRANSANTIAGO, por un equivalente a MM\$ 2.194. - Se incluyen recursos para Inversión en Edificios y Oficinas MINVU (MM\$ 1.005), Informática (MM\$ 1.557), Transferencia a Transporte por proyecto Bío Vías (MM\$ 1.174), Estudios (MM\$ 2.257), etc. La reducción propuesta para Otras Inversiones respecto de la Ley 2006 asciende a MM\$ 31.599 (53,3%), explicada principalmente por el término de las intervenciones Chile Barrio vía transferencias a la Subdere.
12	Gasto Corriente: El gasto corriente en el proyecto de presupuesto 2007 asciende a MM\$ 56.494, lo que implica un incremento de MM\$ 8.307 respecto de la Ley 2006 (17,2%), concentrado fundamentalmente en apoyo a los nuevos desafíos de inversión del MINVU (Nueva Política Habitacional y Barrios).
13	Personal: Se propone un incremento de MM\$ 4.325 respecto a la Ley 2006 (12,3%), explicado principalmente por la implementación del Programa Recuperación de Barrios, contratación de personal especializado para apoyar la Nueva Política Habitacional, incorporación de 146 personas que cumplen funciones permanentes y que actualmente son imputadas a proyectos de inversión, horas extras y viáticos para trabajo en terreno.
14	Bienes y Servicios: Se propone un incremento de MM\$ 1.851 respecto a la Ley 2006 (26,9%),

Número	Descripción
	explicado principalmente por la implementación del Programa Recuperación de Barrios, Apoyo a la Nueva Política Habitacional (capacitación, pasajes, bencina, materiales de apoyo, publicaciones legales, etc.), proyecto Portal Bicentenario, Normas ISO 9001/2000 y SIGFE Seremis.
15	Otros Gastos Corrientes: Se propone un incremento de MM\$ 2.130 respecto a la Ley 2006 (34,3%), explicado principalmente por las indemnizaciones acordadas por fallas en la construcción de viviendas SERVIU en las poblaciones Los Cóndores y Verde Bosque de la IX Región

- Objetivos Estratégicos

Número	Descripción
1	Contribuir a disminuir el Déficit Habitacional, ejecutando eficaz y eficientemente los programas habitacionales, que permitan el acceso equitativo a las soluciones, resguardando la calidad e integración social.
2	Mejorar los estándares de calidad de las soluciones habitacionales, a través de la implementación de los procesos de organización de la demanda, revisión, ejecución, fiscalización y control de los proyectos, que propicien el mejoramiento continuo.
3	Fomentar la protección del patrimonio familiar, a través de la ejecución de programas orientados a desarrollar la propiedad responsable en el cuidado y buen uso de la vivienda social y el barrio, así como la mantención y el mejoramiento de ellas.
4	Contribuir a la Recuperación de Barrios, mediante la ejecución de obras determinadas por la comunidad y establecidas en el Plan de Gestión de Contrato de Barrio.
5	Disminuir el déficit de obras urbanas, a través de la ejecución y fiscalización de programas de recuperación urbana, preferentemente en territorios integrados y focalizados.
6	Ejecución y/o gestión de proyectos de alto impacto urbano, a través de la inversión y la asociación entre el Estado central, los gobiernos regionales y locales, el sector privado y la ciudadanía.

- **Productos Estratégicos vinculado a Objetivos Estratégicos**

Número	Nombre - Descripción	Objetivos Estratégicos a los cuales se vincula
1	<p><u>Subsidios Habitacionales</u></p> <ul style="list-style-type: none"> • Programa de Subsidios Habitacionales <ul style="list-style-type: none"> - Fondo Solidario de Vivienda I - Fondo Solidario de Vivienda II - Subsidio Rural - Subsidio Sistema General - Subsidio Leasing Habitacional - Subsidio a la Localización - Subsidio Programa Protección al Patrimonio Familiar • Inversión Complementaria de Vivienda <ul style="list-style-type: none"> - Saneamiento de Título - Saneamiento de Poblaciones • Instrumentos de Apoyo a los Programas y Proyectos Habitacionales. <ul style="list-style-type: none"> - Plan de Aseguramiento de la Calidad 	1,2,3
2	<p><u>Programas y Proyectos Urbanos</u></p> <ul style="list-style-type: none"> • Programas y Proyectos Urbanos <ul style="list-style-type: none"> - Proyectos Urbanos Integrales - Vialidad Urbana • Programas Concursables <ul style="list-style-type: none"> - Pavimentos Participativos - Mejoramiento Condominios Sociales - Programa de Espacios Públicos • Programa de Recuperación de Barrios. • Instrumentos de Apoyo a los Programas y Proyectos Urbanos. <ul style="list-style-type: none"> - Plan de Aseguramiento de la Calidad 	4,5,6

- **Clientes / Beneficiarios / Usuarios**

-

Número	Nombre
1	Familias que acceden a los Programas Habitacionales del sector.
2	Familias de asentamientos que acceden al programa Chile Barrio.
3	Representantes Poblacionales y Organizaciones Sociales que acceden a los programas del sector
4	Comunas que acceden a los Programas Urbanos y Concursables del sector.
5	Deudores de la Cartera Hipotecaria del Sector.
6	Entidades de Gestión Inmobiliaria Social (EGIS)
7	Empresas Prestadoras de Servicio en el área de la Construcción Habitacional y Urbana <ul style="list-style-type: none">• Consultores• Contratistas• Empresas Constructoras• Revisores Independientes• Laboratorios• Empresa de Calculo Estructural
8	Gobiernos Regionales, Gobiernos Provinciales y Municipalidades

b. Organigrama y Ubicación en la Estructura del Ministerio

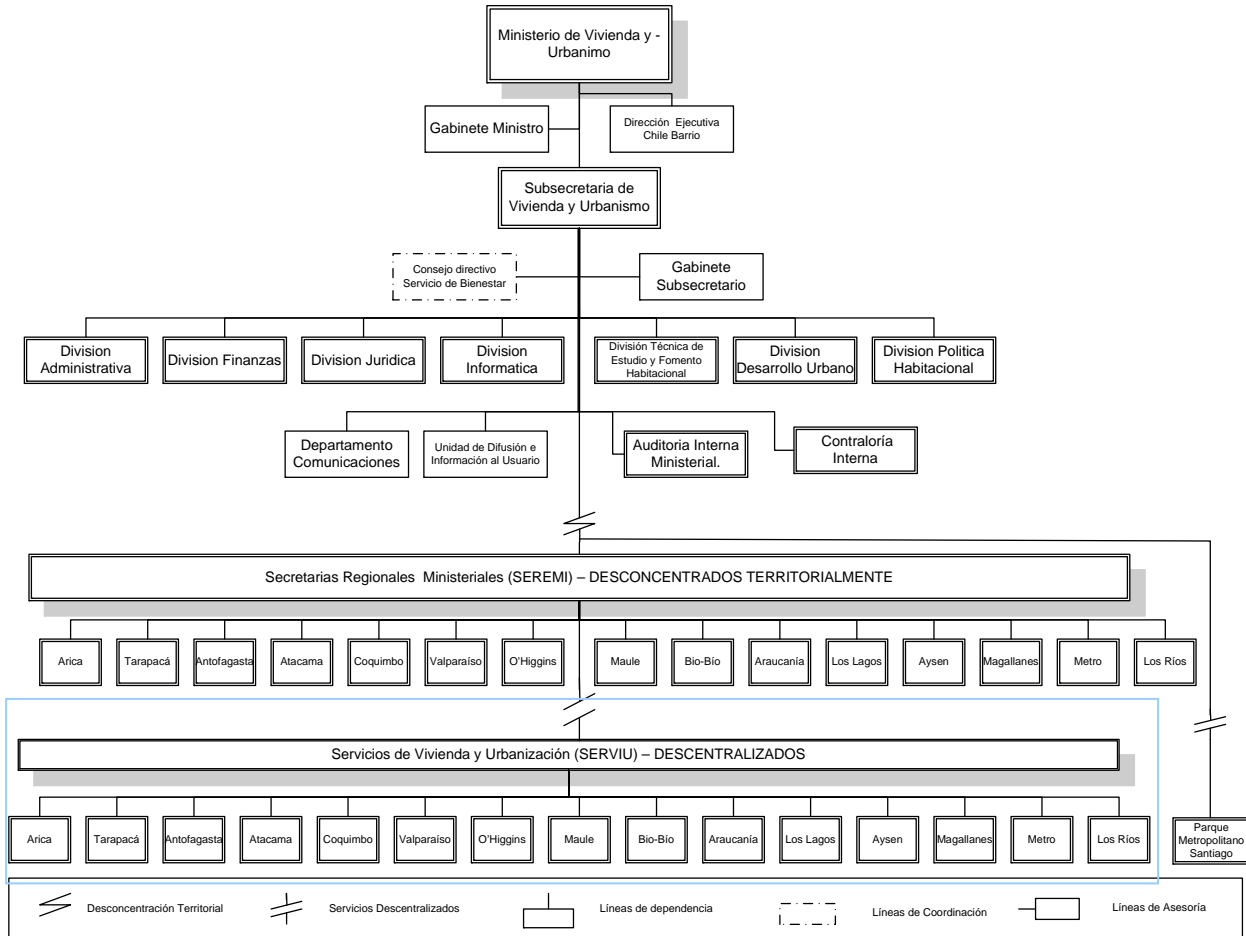

c. Organigrama del Servicio y Principales Autoridades

Servicio de Vivienda y Urbanización I Región de Tarapacá

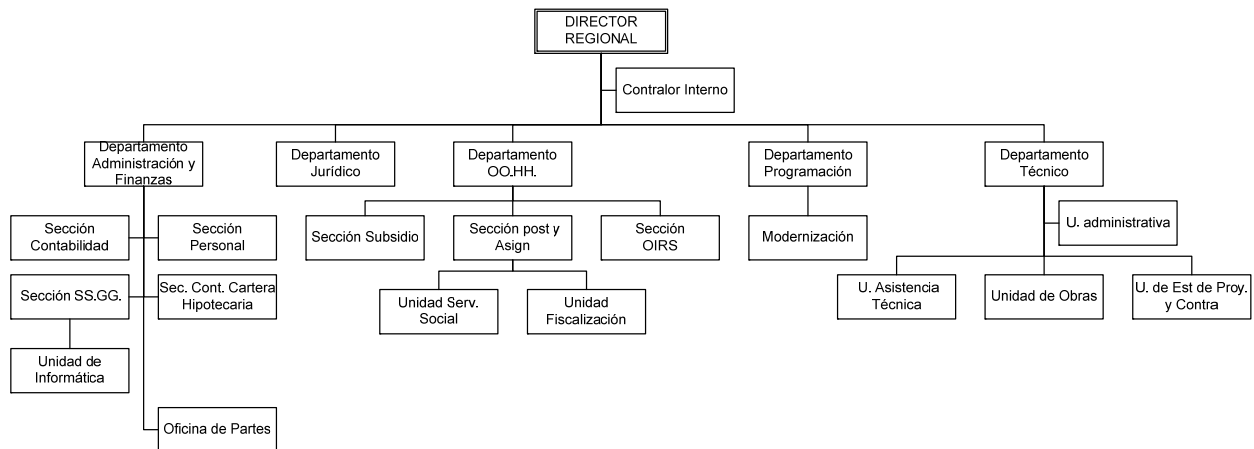

Principales Autoridades

Cargo	Nombre
Director SERVIU I Región De Tarapacá	Sergio Cerda Canobra
Jefe Departamento Administración y Finanzas	Miryam Balcazar Pasten
Jefe Departamento Programación y Control	Paula Maraboli Novoa
Jefe Departamento Técnico	Claudio Aguirre Tapia
Jefe Departamento Jurídico	Omer Meza Duran
Jefe Departamento Operaciones Habitacionales	Aida Sandoval Neira

Servicio de Vivienda y Urbanización II Región de Antofagasta

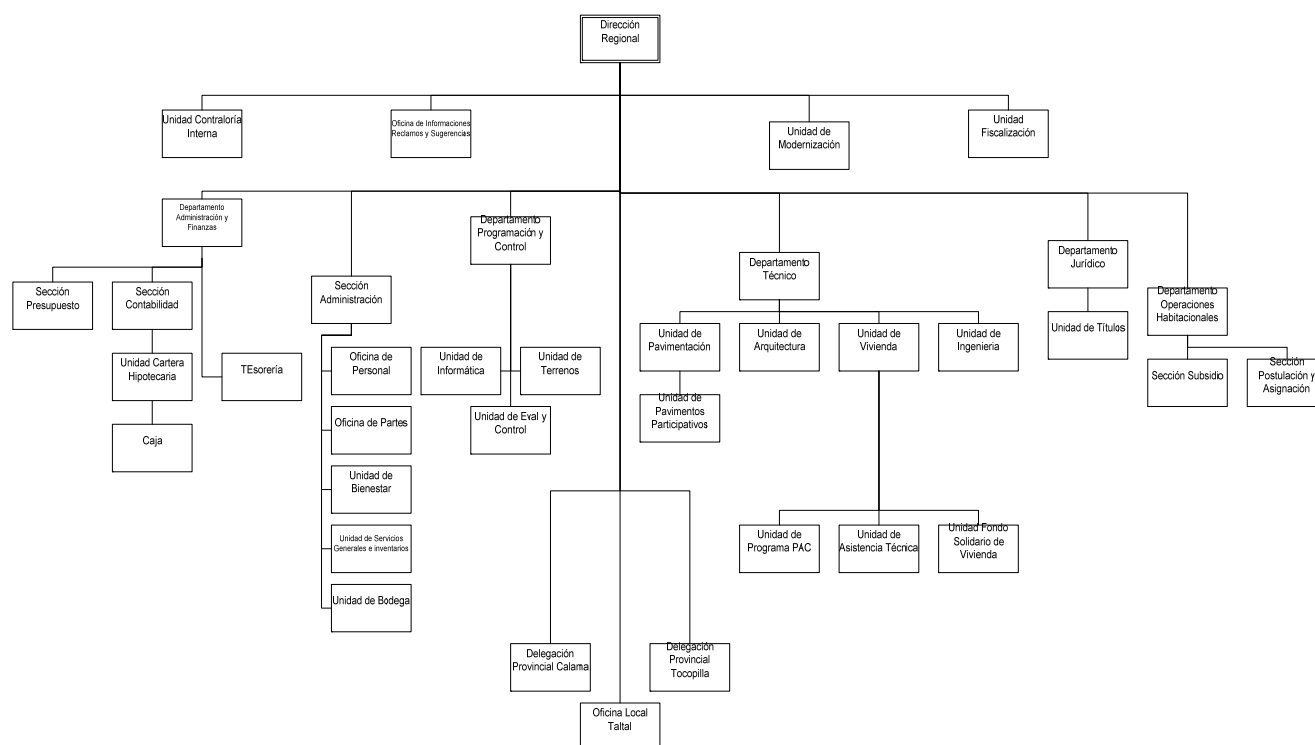

Principales Autoridades

Cargo	Nombre
Director SERVIU II Región de Antofagasta	Lorena Campos Vadell
Jefe Departamento Administración y Finanzas	Carlos Flores Díaz
Jefe Departamento Programación y Control	Juan Santiago Araya
Jefe Departamento Técnico	Conrado Rodríguez Goyenechea
Jefe Departamento Jurídico	Eliseo Santelices Miranda
Jefe Departamento Operaciones Habitacionales	Salome Maffei Valdivia

Servicio de Vivienda y Urbanización III Región de Atacama

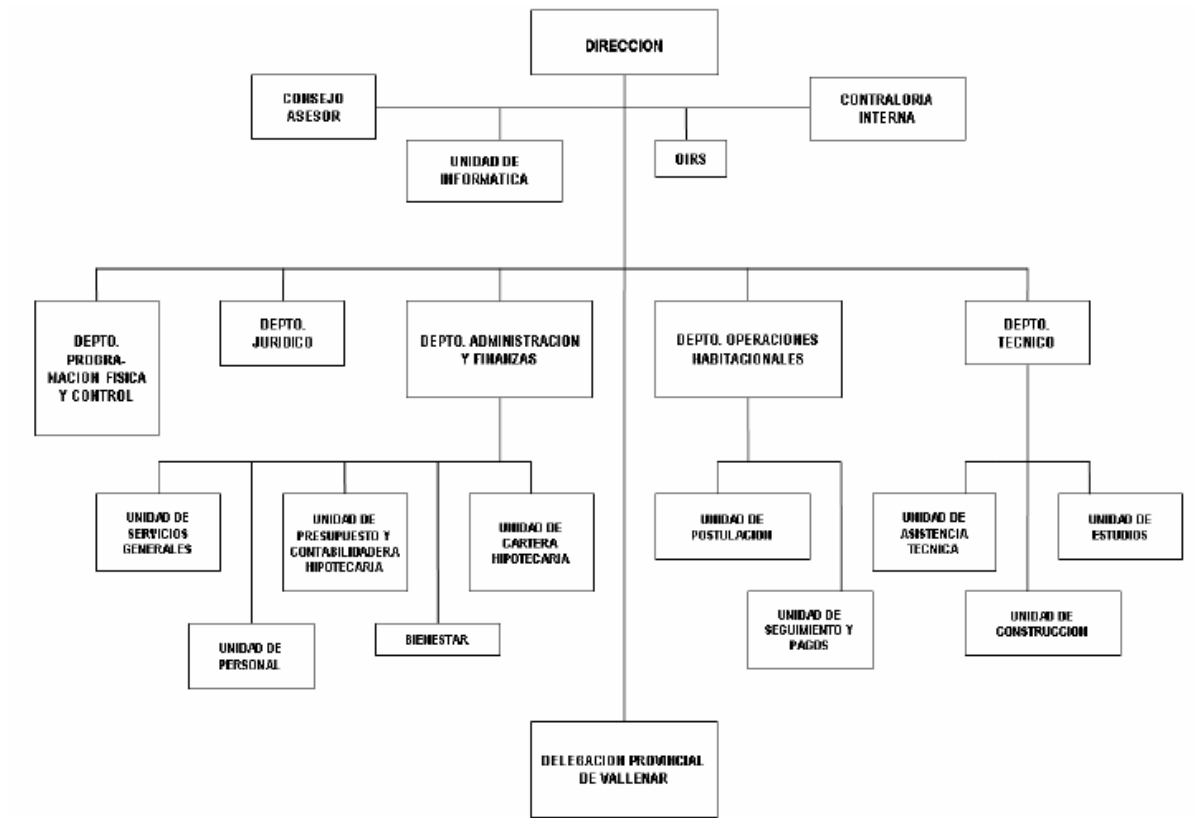

Principales Autoridades

Cargo	Nombre
Director SERVIU III Región De Atacama	Gonzalo Riquelme Alvaro
Jefe Departamento Administración Y Finanzas	Alexy Gordillo Vallejo
Jefe Departamento Programación Y Control	Angélica Canteros Gormaz
Jefe Departamento Técnico	Carlos Valdebenito Ibacache
Jefe Departamento Jurídico	Marta Aliste Arcos
Jefe Departamento Operaciones Habitacionales	Roberto Araya Andaur
Contraloría Interna:	Patricio Vergara Mora
Encargada De OIRS	Fanny López Herrera
Jefe Delegación Provincial De Huasco	Rodrigo Ocaranza Salomon

Servicio de Vivienda y Urbanización IV Región de Coquimbo

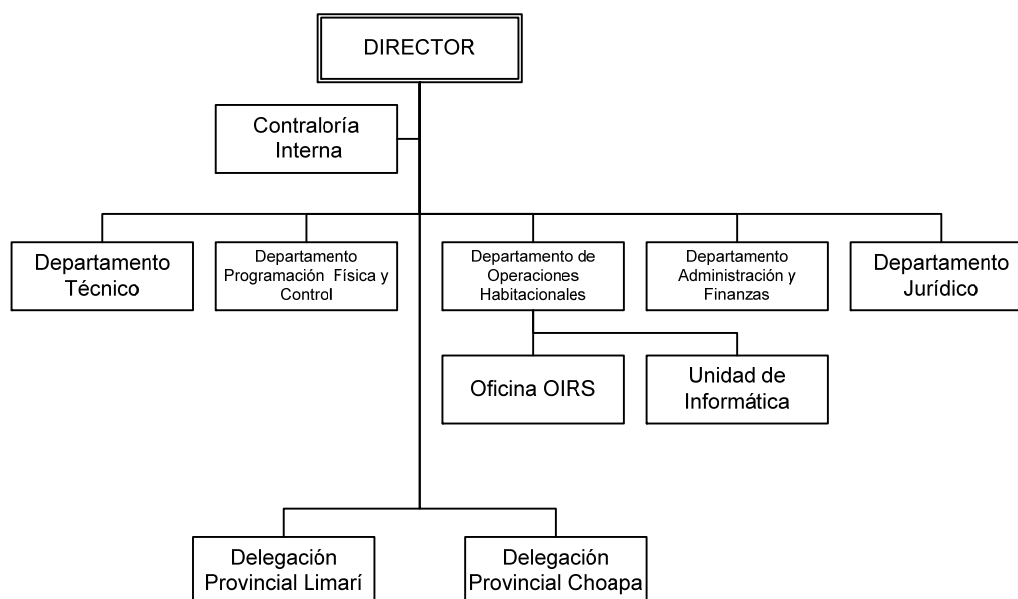

Principales Autoridades

Cargo	Nombre
Director SERVIU IV Región De Coquimbo	Claudio Salcedo Alemparte
Jefe Departamento Administración y Finanzas	Félix Larrondo Arancibia
Jefe Departamento Programación y Control	Juan Ibáñez Palma
Jefe Departamento Técnico	Manuel Álvarez Bahamondes
Jefe Departamento Jurídico	Verónica Ibacache Parraguez
Jefe Departamento Operaciones Habitacionales	Carlos Montaña Villegas
Jefe Delegación Provincial de Limarí	Eduardo Plaza Ovalle
Jefe Delegación Provincial De Illapel	Mario Ortega Gatica

Servicio de Vivienda y Urbanización V Región de Valparaíso

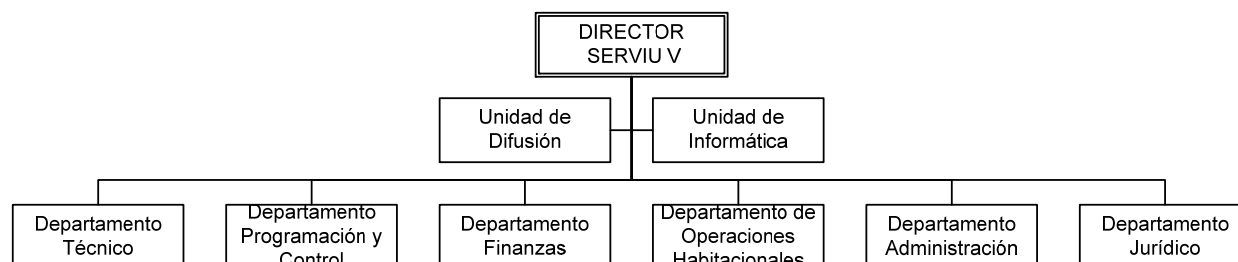

Principales Autoridades

Cargo	Nombre
Director SERVIU V Región de Valparaíso	Marcelo Mardones Molina
Jefe Departamento Administración	Maressa Alejandra Jeria Muñoz
Jefe Departamento Finanzas	Carmen Zepeda Cañete
Jefe Departamento Programación Y Control	Andrés Guillermo Ortega Gomez
Jefe Departamento Jurídico	Cristian Moyano Guerra
Jefe Departamento Operaciones Habitacionales	Maria Perez Pizarro
Jefe Delegación Provincial De Quillota	Gilda Bibiano Penso
Jefe Delegación Provincial De San Antonio	Jorge Devia Saavedra
Jefe Delegación Provincial De San Felipe	Romina Díaz Mardones
Jefe Delegación Provincial De La Ligua	Juan Rivas Farias

Servicio de Vivienda y Urbanización VI Región L. B. O'HigginsS

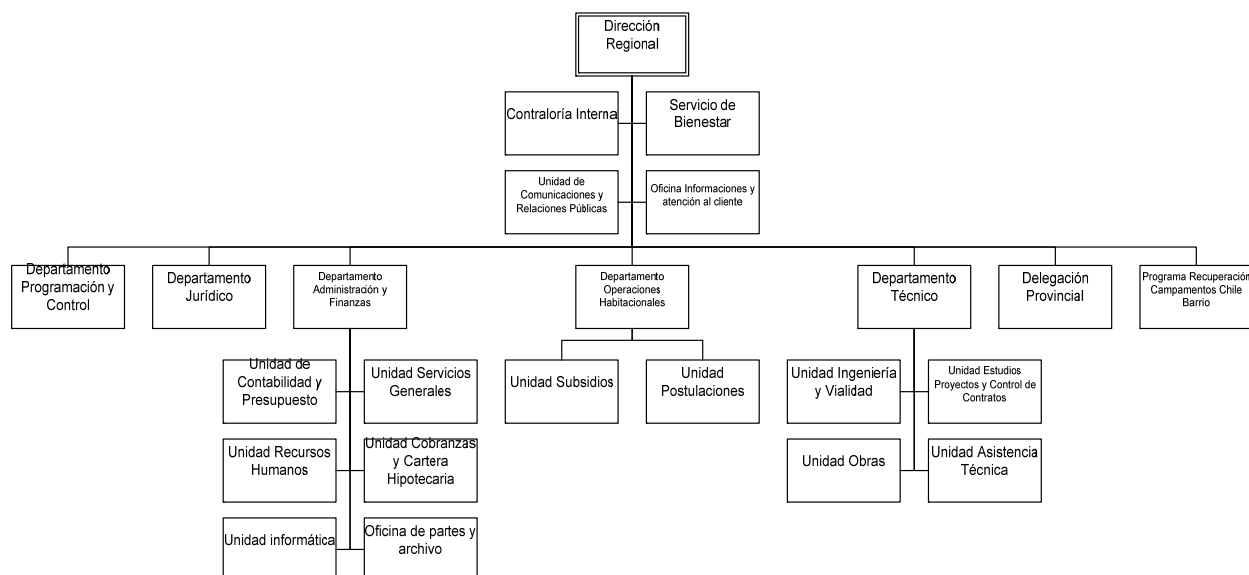

Principales Autoridades

Cargo	Nombre
Director SERVIU VI Región Del L.B. O'higgins	Carlos Muñoz Parra
Jefe Departamento Administración Y Finanzas	Oriana Cardenas Pinto
Jefe Departamento Programación Y Control	Lucia Pinto Contreras
Jefe Departamento Técnico	Robinson León Herrera
Jefe Departamento Jurídico	Jorge Canales Toro
Jefe Departamento Operaciones Habitacionales	Gabriela Villalón Alfaro
Jefe Delegación Provincial De San Fernando	Mario Gonzalez Maturana

Servicio de Vivienda y Urbanización VII Región del Maule

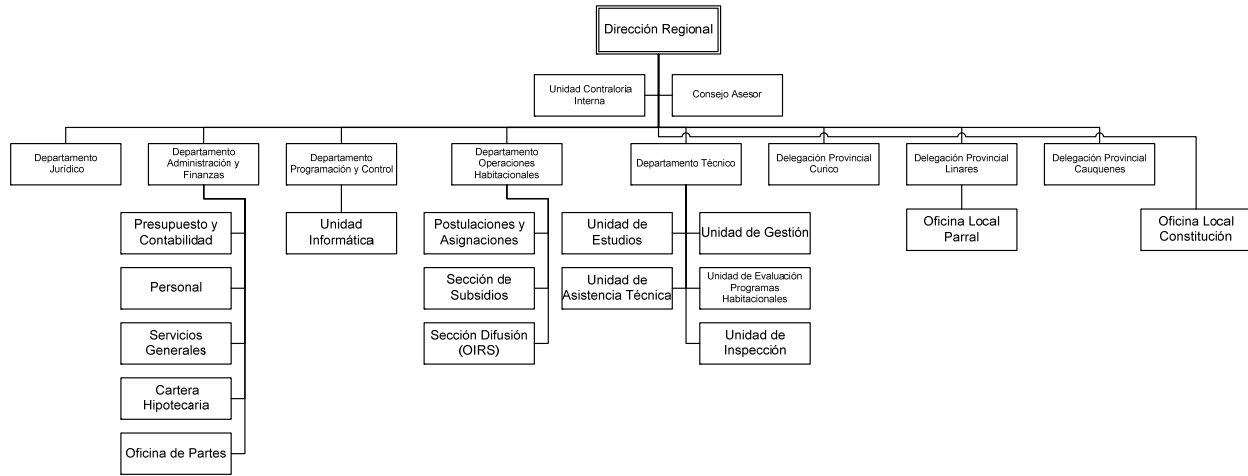

Principales Autoridades

Cargo	Nombre
Director SERVIU Vii Región Del Maule	Ines Jacqueline Reyes Olea
Jefe Departamento Administración Y Finanzas	Juan Francisco Ordenes Daziano
Jefe Departamento Programación Y Control	Alejandro Aquiles Pino Guajardo
Jefe Departamento Técnico	Luigui Angelo Romero Ayala
Jefe Departamento Jurídico	Fernando Adolfo Soto Ramirez
Jefe Departamento Operaciones Habitacionales	America Ibarra Morales
Contralor Interno	Mauricio Alejandro Oviedo Gutierrez
Jefe Delegación Provincial De Curico	Carlos Rodriguez Carvajal
Jefe Delegación Provincial De Linares	Sofia Mireya Améstica Ibañez
Jefe Delegación Provincial De Cauquenes	Hernan Alejandro Valenzuela Sepulveda

Servicio de Vivienda y Urbanización VIII Región de Bío Bío

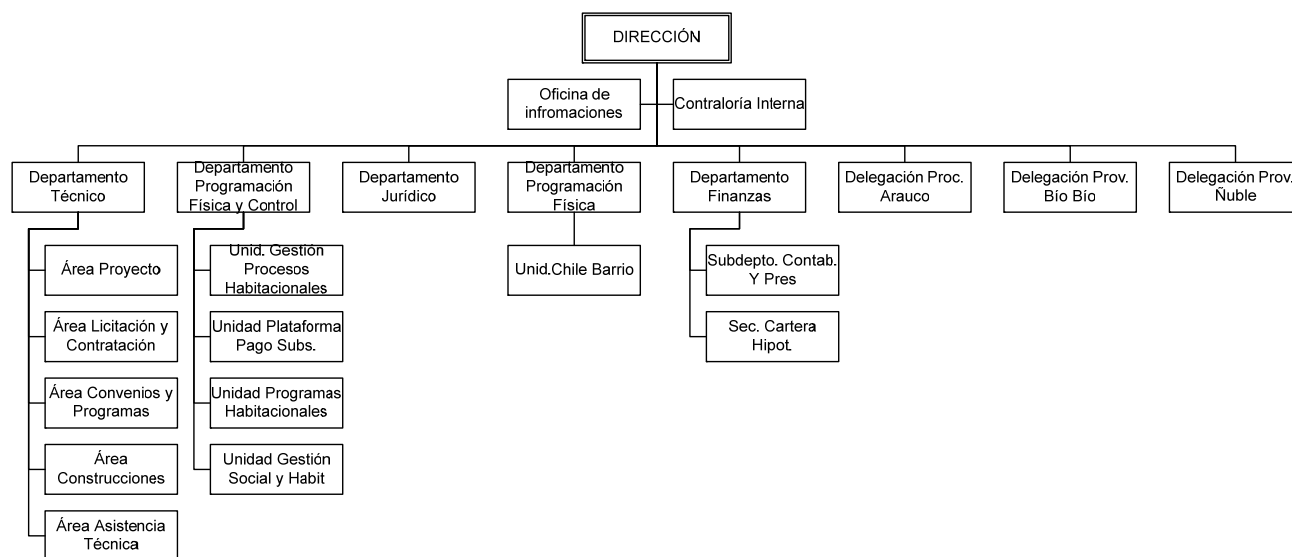

Principales Autoridades

Cargo	Nombre
Director SERVIU VIII Región Del Bío-Bío	Jaime Arévalo Núñez
Jefe Departamento Administración	Julián Paredes Thompson
Jefe Departamento Finanzas	Sergio Jara Sepúlveda
Jefe Departamento Programación y Control	Marcelo López Otarola
Jefe Departamento Técnico	Ricardo García Vera
Jefe Departamento Jurídico	Pablo Sepúlveda Moreno
Jefe Departamento Operaciones Habitacionales	Fernando Valenzuela Miocovich
Jefe De Delegación Provincial De Ñuble	Nelson Anabalón Pinto (31.dic., Hoy Soledad Toha)
Jefe De Delegación Provincial De Bío-Bío	Juan Mellado Quintana
Jefe De Delegación Provincial De Arauco	Lidia Aguayo Suárez

Servicio de Vivienda y Urbanización IX Región de la Araucanía

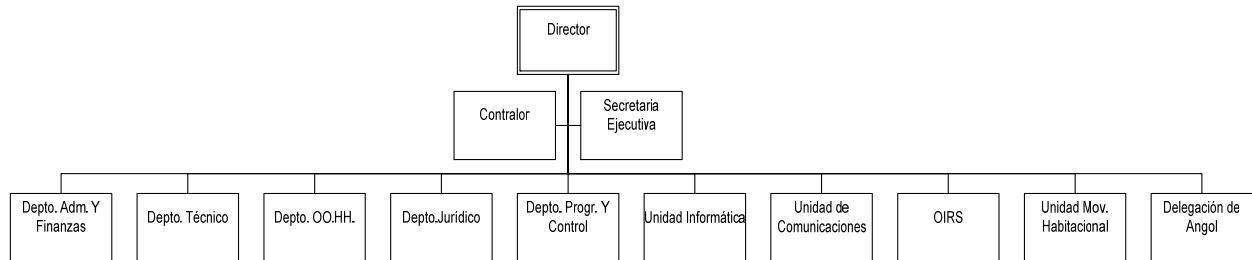

Principales Autoridades

Cargo	Nombre
Director	José Luis Sepúlveda Soza
Jefe Depto. Técnico	Marco Rodríguez Ormazábal
Jefe Depto. Operaciones Habitacionales	Arturo Cantos Oyarzun
Jefe Depto. Programación y Control	Cristina Silva Cachicas
Jefe Depto. Jurídico	María Melis Otonel
Jefe Depto. De Administración y Finanzas	Oriana Aliquintuy Urrutia
Contralor	Rodrigo Hernando Díaz
Delegación Angol	Iván Rocuant Donoso

Servicio de Vivienda y Urbanización X Región de Los Lagos

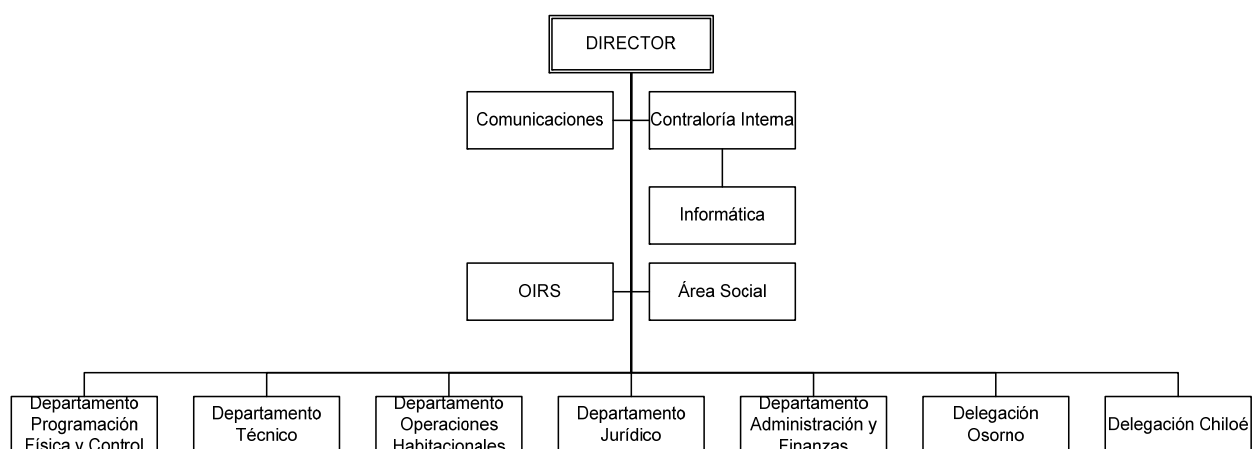

Principales Autoridades

Cargo	Nombre
Director SERVIU X Región De Los Lagos	Ivan Leonhardt Cárdenas
Jefe Departamento Administración Y Finanzas	Máximo Matamala Almonacid
Jefe Departamento Programación Y Control	Sebastian Orozco Lanfranco
Jefe Departamento Técnico	Isabel De La Vega Morales
Jefe Departamento Jurídico	Sandra Cárcamo Velazquez
Jefe Departamento Operaciones Habitacionales	Rene Rojas Castillo
Jefe Delegación Provincial De Osorno	Julián Quezada Bravo
Jefe Delegación Provincial De Chiloé	Gloria Montoya Hernández

Servicio de Vivienda y Urbanización XI Región de Aysén

ORGANIGRAMA SERVIU XI REGIÓN DE AYSÉN

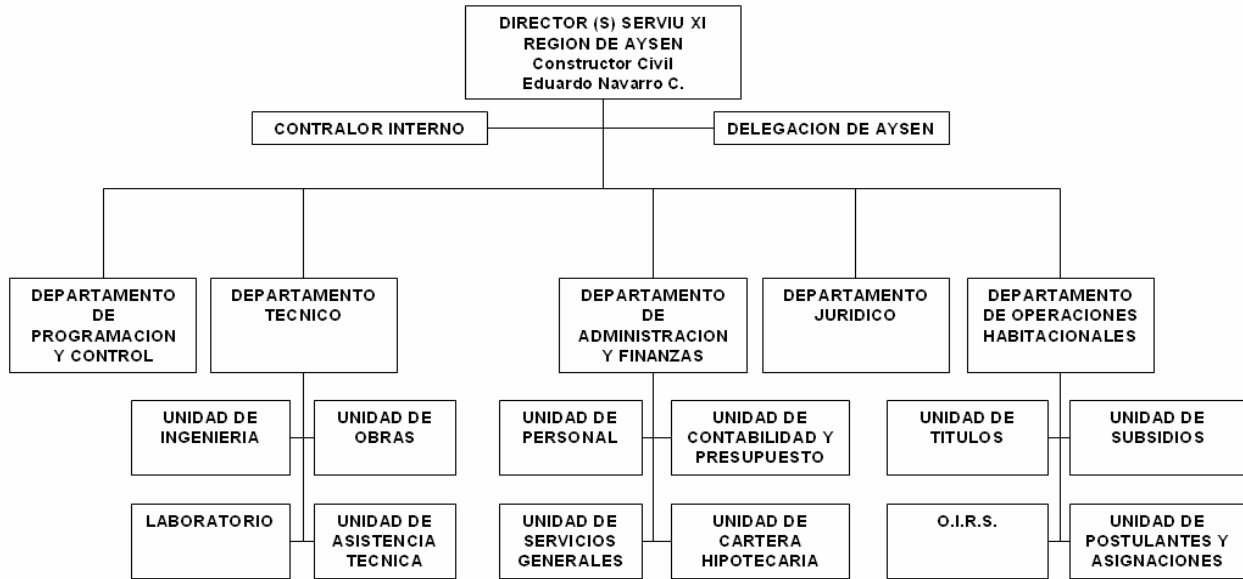

Principales Autoridades

Cargo	Nombre
Director Serviu XI Región De Aysén	Victor Cárdenas Valenzuela
Jefe Departamento Administración y Finanzas	Claudia Novoa Zamora
Jefe Departamento Programación y Control	Ismael Infante Morales
Jefe Departamento Técnico	Eduardo Navarro Carrasco
Jefe Departamento Jurídico	Patricio Riccardi Fonseca
Jefe Departamento Operaciones Habitacionales	Violeta Vargas Navas
Jefe Delegación Provincial De Aysén	Marisol Martínez Sánchez

Servicio de Vivienda y Urbanización XII Región de Magallanes

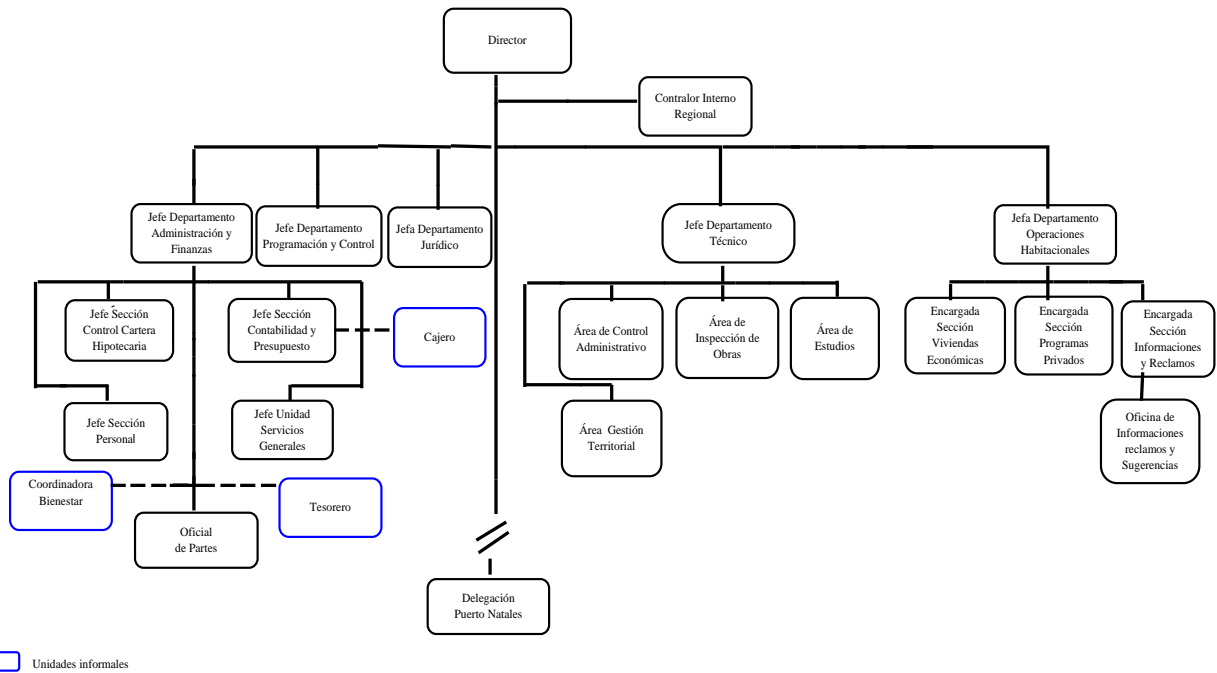

Principales Autoridades

Cargo	Nombre
Director SERVIU XII Región de Magallanes	Miguel Ángel García Caro
Jefe Departamento Administración y Finanzas	Jorge Negrón Castro
Jefe Departamento Programación y Control	Paulino Arellano Orías
Jefe Departamento Técnico	Juan Pablo Jainaga Mallagaray
Jefe Departamento Jurídico	Ana María Llach Salgado
Jefe Departamento Operaciones Habitacionales	María Angélica Vivar Guerrero
Jefe Delegación Provincial Puerto Natales	Rosendo Montiel Levin

Servicio de Vivienda y Urbanización Región Metropolitana

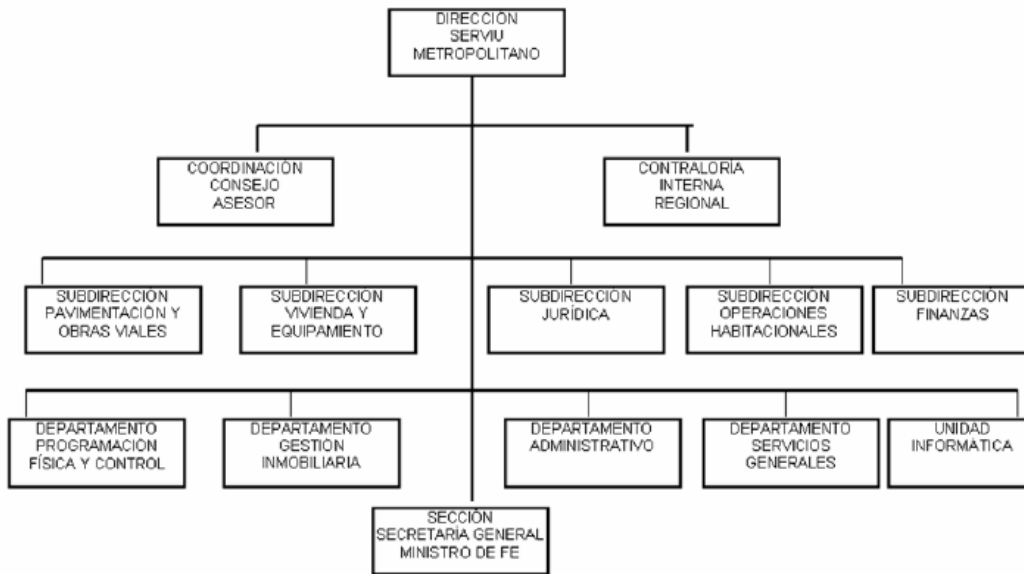

Principales Autoridades

Cargo	Nombre
Director SERVIU Región Metropolitana	Ricardo Trincado Cvjetkovic
Subdirector De Pavimentación Y Obras Viales	Eusebio Herrera Carvajal
Subdirector De Vivienda Y Equipamiento	Sergio González Tapia
Subdirectora Jurídica	Carmen Hortensia Soza Muñoz
Subdirectora De Operaciones Habitacionales	Silvia Ronda Vildosola
Subdirector De Finanzas	Pablo Núñez Soto
Jefe Departamento Programación Física Y Control	Luis Scott Reyes
Jefa Departamento Gestión Inmobiliaria	Violeta Riffo Salgado
Jefa Departamento Administrativo	Gladys Gomez Elgueta
Jefe Departamento Servicios Generales	Nelson Segovia Núñez
Contralor Interno Regional	Abel Aguilera Cavagnola
Jefe Unidad Informática	Marcel Farias León
Jefe Sección Secretaria General Ministro De Fe	Claudio Castillo Aguirre R

• Anexo 2: Recursos Humanos

Servicio de Vivienda y Urbanización I Región de Tarapacá

a) Dotación de Personal

- Dotación Efectiva año 2007⁶ por tipo de Contrato (mujeres y hombres)



Gráfico 1: Dotación Efectiva año 2007 por tipo de Contrato (mujeres y hombres)

⁶ Corresponde al personal permanente del servicio o institución, es decir: personal de planta, contrata, honorarios asimilado a grado, profesionales de la ley N° 15.076, jornales permanentes y otro personal permanente, que se encontraba ejerciendo funciones en la Institución al 31 de diciembre de 2006. Cabe hacer presente que el personal contratado a honorarios a suma alzada no corresponde a la dotación efectiva de personal.

- Dotación Efectiva año 2007 por Estamento (mujeres y hombres)

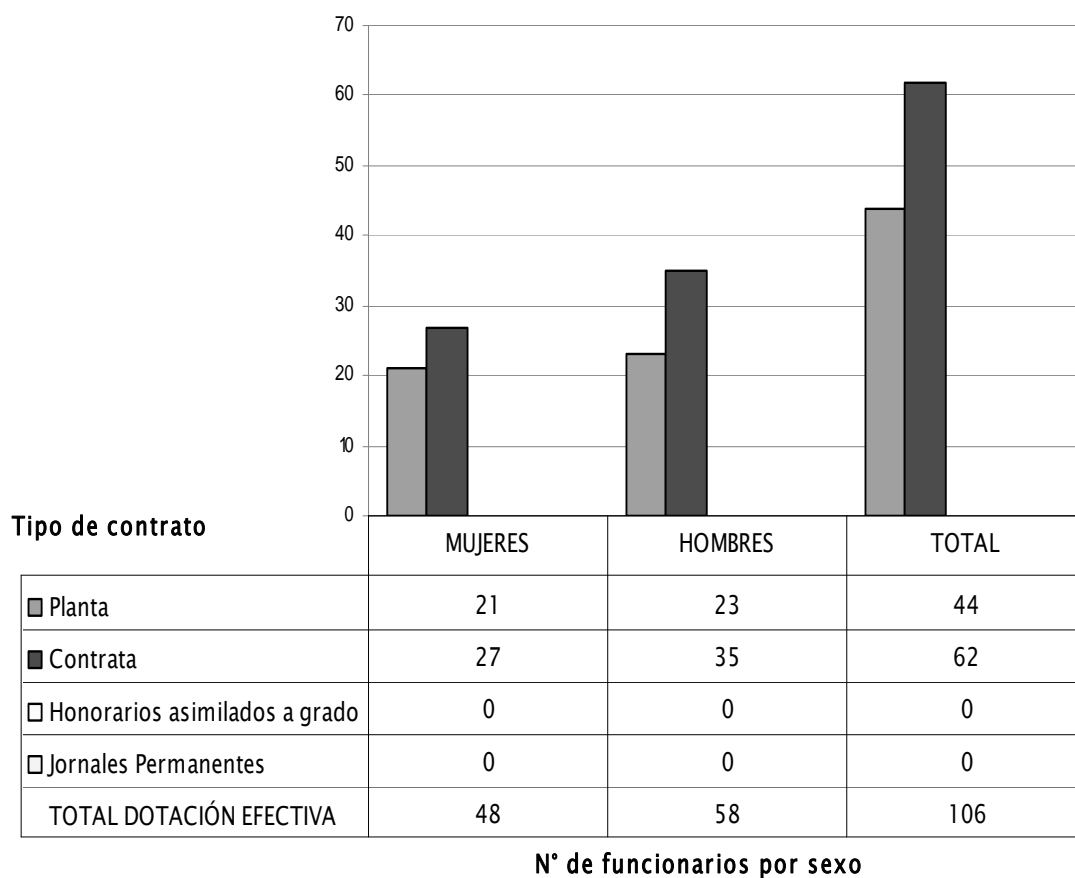

Gráfico 2: Dotación Efectiva año 2007 por Estamento (mujeres y hombres)

- Dotación Efectiva año 2007 por Grupos de Edad (mujeres y hombres)

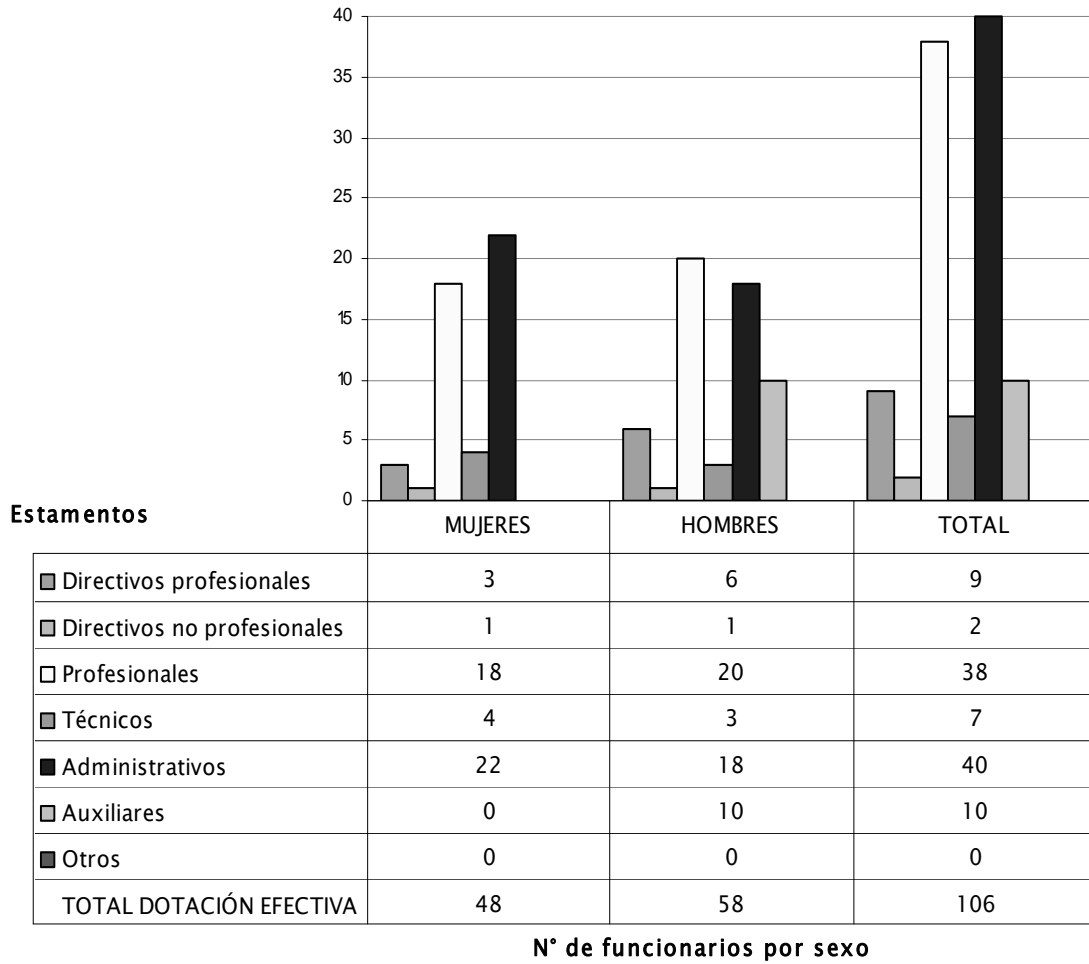
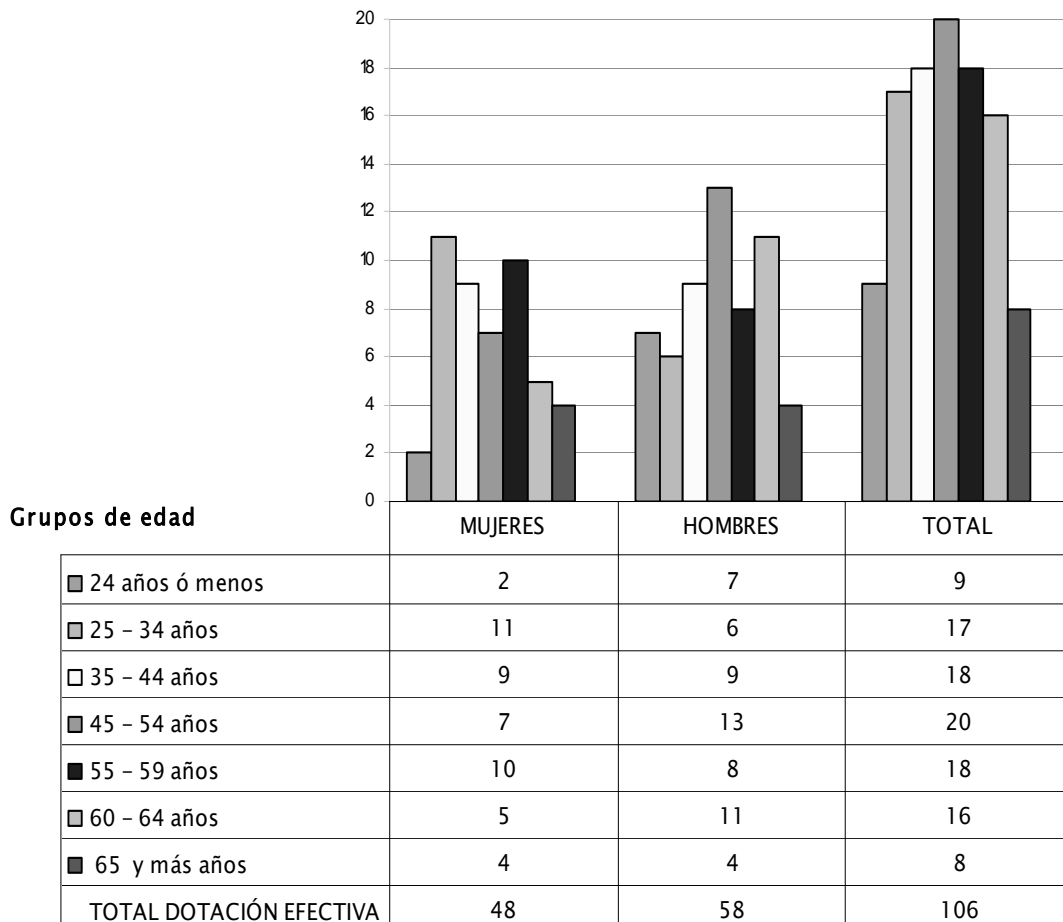

N° de funcionarios por sexo

Gráfico 3: Dotación Efectiva año 2007 por Grupos de Edad (mujeres y hombres)

b) Indicadores de Gestión de Recursos Humanos

Cuadro 1: Avance Indicadores de Gestión de Recursos Humanos					
Indicadores	Fórmula de Cálculo	Resultados ⁷		Avance ⁸	Notas
		2006	2007		
1. Días No Trabajados					
Promedio Mensual Número de días no trabajados por funcionario.	$(N^{\circ} \text{ de días de licencias médicas, días administrativos y permisos sin sueldo año } t/12)/\text{Dotación Efectiva año } t$	1,5	1,6	93,6	9
2. Rotación de Personal					(1)
2.1 Porcentaje de egresos del servicio respecto de la dotación efectiva.	$(N^{\circ} \text{ de funcionarios que han cesado en sus funciones o se han retirado del servicio por cualquier causal año } t/ \text{Dotación Efectiva año } t) * 100$	8,1	11,3	71,9	9
2.2 Porcentaje de egresos de la dotación efectiva por causal de cesación.					
• Funcionarios jubilados	$(N^{\circ} \text{ de funcionarios Jubilados año } t/ \text{Dotación Efectiva año } t) * 100$	2,3	0,9	40,3	10
• Funcionarios fallecidos	$(N^{\circ} \text{ de funcionarios fallecidos año } t/ \text{Dotación Efectiva año } t) * 100$	0,0	0,0	---	11
• Retiros voluntarios					
o con incentivo al retiro	$(N^{\circ} \text{ de retiros voluntarios que acceden a incentivos al retiro año } t/ \text{Dotación efectiva año } t) * 100$	0,0	1,9	---	10
o otros retiros voluntarios	$(N^{\circ} \text{ de retiros otros retiros voluntarios año } t/ \text{Dotación efectiva año } t) * 100$	5,8	5,7	102,7	9
• Otros	$(N^{\circ} \text{ de funcionarios retirados por otras causales año } t/ \text{Dotación efectiva año } t) * 100$	0,0	2,8	0,0	9
2.3 Tasa de recuperación de funcionarios	$N^{\circ} \text{ de funcionarios ingresados año } t/ N^{\circ} \text{ de funcionarios en egreso año } t$	1,4	2,4	59,1	9

7 La información corresponde al período Enero 2006 - Diciembre 2006 y Enero 2007 - Diciembre 2007.

8 El avance corresponde a un índice con una base 100, de tal forma que un valor mayor a 100 indica mejoramiento, un valor menor a 100 corresponde a un deterioro de la gestión y un valor igual a 100 muestra que la situación se mantiene. Para calcular este avance es necesario, previamente, determinar el sentido de los indicadores en ascendente o descendente. El indicador es ascendente cuando mejora la gestión a medida que el valor del indicador aumenta y es descendente cuando mejora el desempeño a medida que el valor del indicador disminuye.

9 Indicador de sentido descendente

10 Indicador de sentido ascendente

11 Este indicador no es un indicador que indique mejora o desmejora del movimiento del personal

Cuadro 1: Avance Indicadores de Gestión de Recursos Humanos

Indicadores	Fórmula de Cálculo	Resultados ⁷		Avance ⁸	Notas
		2006	2007		
servicio					
3.1 Porcentaje de funcionarios de planta ascendidos y promovidos respecto de la Planta Efectiva de Personal.	$(\text{N}^\circ \text{ de Funcionarios Ascendidos o Promovidos}) / (\text{N}^\circ \text{ de funcionarios de la Planta Efectiva}) * 100$	20,8	9,1	43,6	(2) 10
3.2 Porcentaje de funcionarios a contrata recontractados en grado superior respecto del N° de funcionarios a contrata Efectiva.	$(\text{N}^\circ \text{ de funcionarios recontractados en grado superior, año t}) / (\text{Contrata Efectiva año t}) * 100$	15,8	0,0	0,0	10
4. Capacitación y Perfeccionamiento del Personal					
4.1 Porcentaje de Funcionarios Capacitados en el año respecto de la Dotación efectiva.	$(\text{N}^\circ \text{ funcionarios Capacitados año t} / \text{Dotación efectiva año t}) * 100$	145,4	116,0	79,8	10
4.2 Porcentaje de becas ¹² otorgadas respecto a la Dotación Efectiva.	$\text{N}^\circ \text{ de becas otorgadas año t} / \text{Dotación efectiva año t} * 100$	0,0	0,0	---	10
4.3 Promedio anual de horas contratadas para capacitación por funcionario.	$(\text{N}^\circ \text{ de horas contratadas para Capacitación año t} / \text{N}^\circ \text{ de funcionarios capacitados año t})$	19,6	24,2	123,5	10
5. Grado de Extensión de la Jornada					
Promedio mensual de horas extraordinarias realizadas por funcionario.	$(\text{N}^\circ \text{ de horas extraordinarias diurnas y nocturnas año t} / 12) / \text{Dotación efectiva año t}$	1,5	2,8	54,7	9
6. Evaluación del Desempeño¹³					
Distribución del personal de acuerdo a los resultados de las calificaciones del personal.	Lista 1 % de Funcionarios	100,0	100,0	100,0	9
	Lista 2 % de Funcionarios	0,0	0,0		
	Lista 3 % de Funcionarios	0,0	0,0		
	Lista 4 % de Funcionarios	0,0	0,0		

Análisis Cuadro 1

Avance Indicadores de Gestión de Recursos Humanos

(1)	Rotación de personal: El efecto de la ley la Ley 18,882 relativa al Incentivo al Retiro de funcionarios.
(2)	Los Ascensos están asociados solo a los estamentos administrativos y auxiliares.

12 Considera las becas para estudios de pregrado, postgrado y/u otras especialidades.

13 Esta información se obtiene de los resultados de los procesos de evaluación de los años correspondientes.

Servicio de Vivienda y Urbanización II Región de Antofagasta

a) Dotación de Personal

- Dotación Efectiva año 2007¹⁴ por tipo de Contrato (mujeres y hombres)



Gráfico 1: Dotación Efectiva año 2007 por tipo de Contrato (mujeres y hombres)

14 Corresponde al personal permanente del servicio o institución, es decir: personal de planta, contrata, honorarios asimilado a grado, profesionales de la ley N° 15.076, jornales permanentes y otro personal permanente, que se encontraba ejerciendo funciones en la Institución al 31 de diciembre de 2006. Cabe hacer presente que el personal contratado a honorarios a suma alzada no corresponde a la dotación efectiva de personal.

- Dotación Efectiva año 2007 por Estamento (mujeres y hombres)

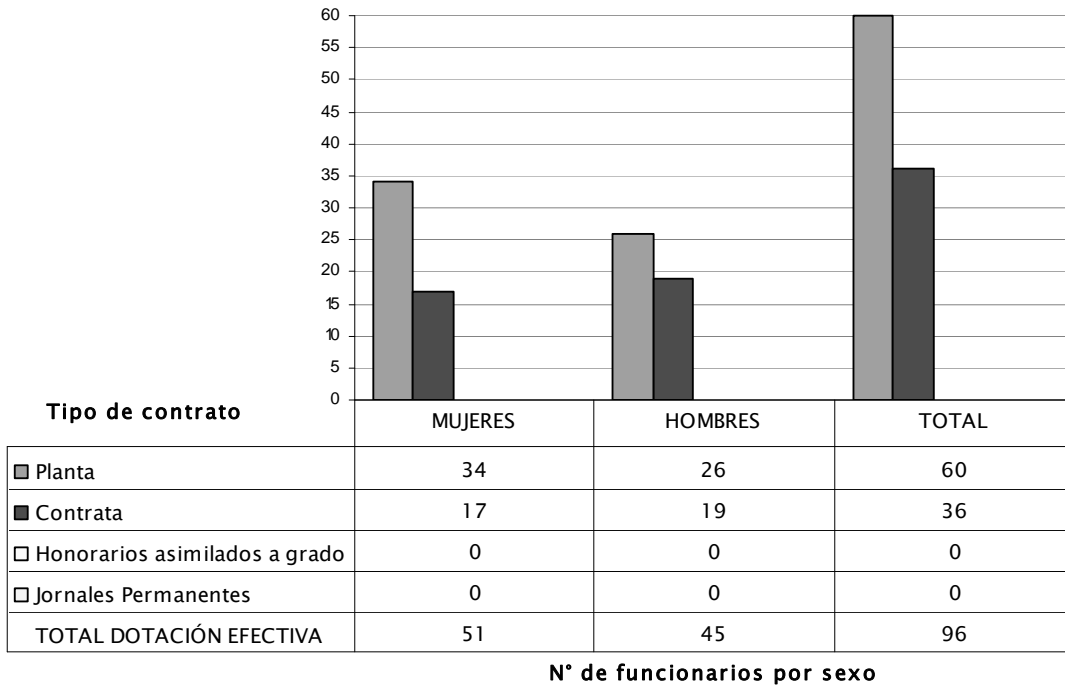

Gráfico 2: Dotación Efectiva año 2007 por Estamento (mujeres y hombres)

- Dotación Efectiva año 2007 por Grupos de Edad (mujeres y hombres)

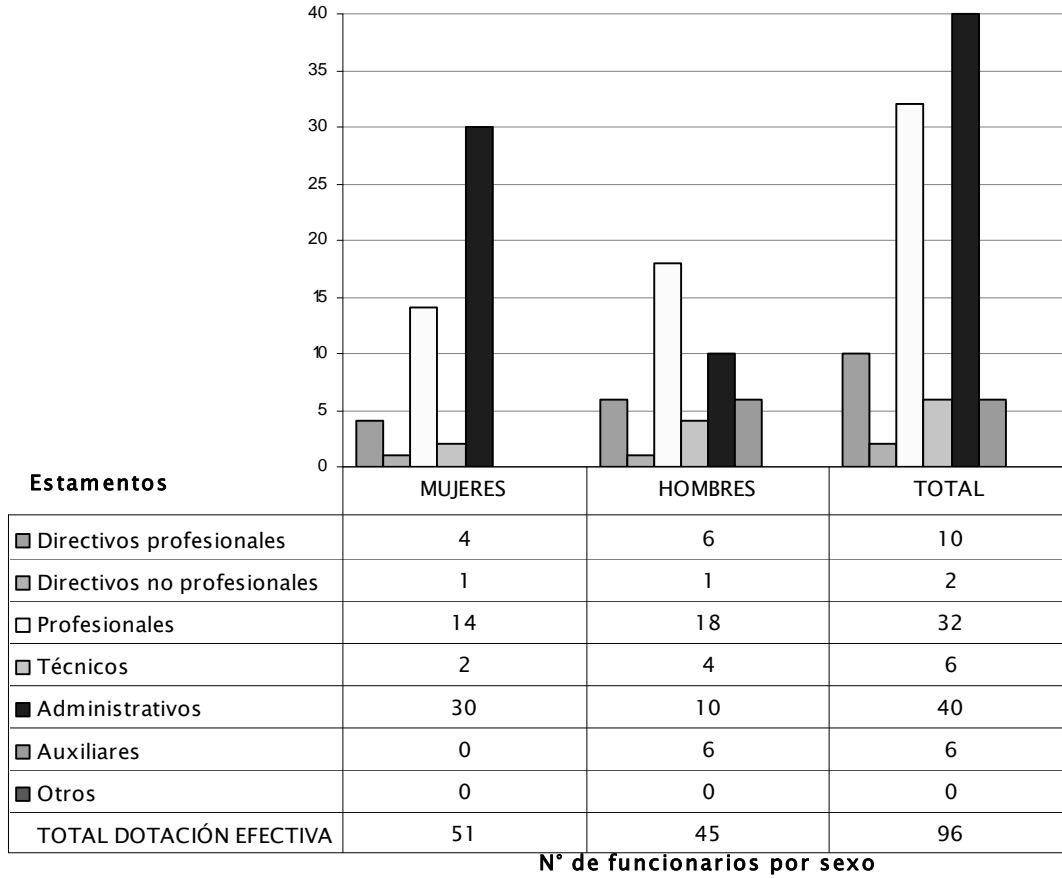

Gráfico 3: Dotación Efectiva año 2007 por Grupos de Edad (mujeres y hombres)

b) Indicadores de Gestión de Recursos Humanos

Cuadro 1 Avance Indicadores de Gestión de Recursos Humanos					
Indicadores	Fórmula de Cálculo	Resultados ¹⁵		Avance ¹⁶	Notas
		2006	2007		
1. Días No Trabajados	(N° de días de licencias médicas, días administrativos y permisos sin sueldo año t/12)/Dotación Efectiva año t	1,8	1,3	1,4	17
Promedio Mensual Número de días no trabajados por funcionario.					
2. Rotación de Personal					(1)
2.1 Porcentaje de egresos del servicio respecto de la dotación efectiva.	(N° de funcionarios que han cesado en sus funciones o se han retirado del servicio por cualquier causal año t/ Dotación Efectiva año t) *100	3,9	3,1	123,2	17
2.2 Porcentaje de egresos de la dotación efectiva por causal de cesación.					
• Funcionarios jubilados	(N° de funcionarios Jubilados año t/ Dotación Efectiva año t)*100	1,3	1,0	81,4	18
• Funcionarios fallecidos	(N° de funcionarios fallecidos año t/ Dotación Efectiva año t)*100	0,0	0,0	---	19
• Retiros voluntarios					
○ con incentivo al retiro	(N° de retiros voluntarios que acceden a incentivos al retiro año t/ Dotación efectiva año t)*100	0,0	0,0	---	18
○ otros retiros voluntarios	(N° de retiros otros retiros voluntarios año t/ Dotación efectiva año t)*100	1,3	0,0	0,0	17
• Otros	(N° de funcionarios retirados por otras causales año t/ Dotación efectiva año t)*100	1,3	2,1	61,4	17
2.3 Tasa de recuperación de funcionarios	N° de funcionarios ingresados año t/ N° de funcionarios en egreso año t)	0,0	6,3	---	17

15 La información corresponde al período Enero 2006 - Diciembre 2006 y Enero 2007 - Diciembre 2007.

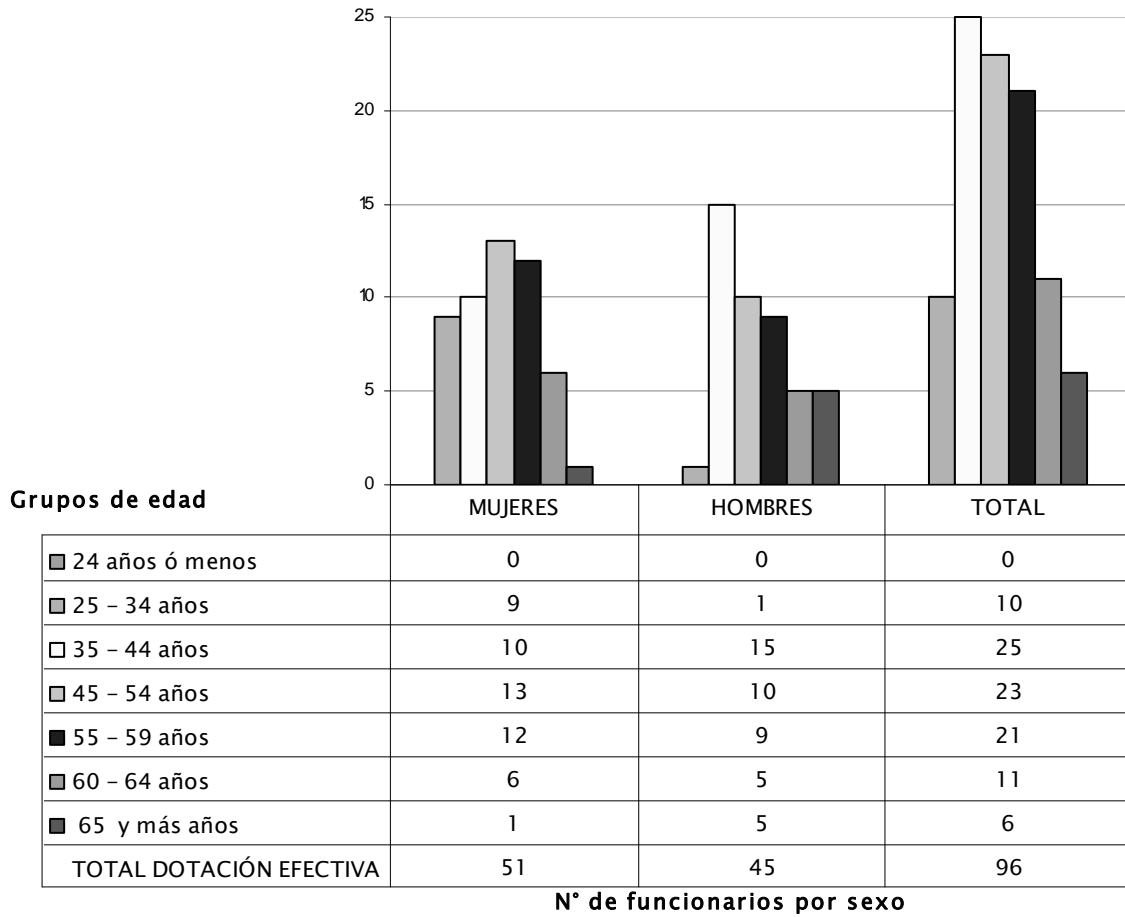
16 El avance corresponde a un índice con una base 100, de tal forma que un valor mayor a 100 indica mejoramiento, un valor menor a 100 corresponde a un deterioro de la gestión y un valor igual a 100 muestra que la situación se mantiene. Para calcular este avance es necesario, previamente, determinar el sentido de los indicadores en ascendente o descendente. El indicador es ascendente cuando mejora la gestión a medida que el valor del indicador aumenta y es descendente cuando mejora el desempeño a medida que el valor del indicador disminuye.

17 Indicador de sentido descendente

18 Indicador de sentido ascendente

19 Este indicador no es un indicador que indique mejora o desmejora del movimiento del personal

Cuadro 1 Avance Indicadores de Gestión de Recursos Humanos					
Indicadores	Fórmula de Cálculo	Resultados ¹⁵		Avance ¹⁶	Notas
		2006	2007		
servicio					
3.1 Porcentaje de funcionarios de planta ascendidos y promovidos respecto de la Planta Efectiva de Personal.	$(\text{N}^\circ \text{ de Funcionarios Ascendidos o Promovidos}) / (\text{N}^\circ \text{ de funcionarios de la Planta Efectiva}) * 100$	4,7	0,0	0,0	(2) 18
3.2 Porcentaje de funcionarios a contrata recontractados en grado superior respecto del N° de funcionarios a contrata Efectiva.	$(\text{N}^\circ \text{ de funcionarios recontractados en grado superior, año t}) / (\text{Contrata Efectiva año t}) * 100$	0,0	2,8	---	18
4. Capacitación y Perfeccionamiento del Personal					
4.1 Porcentaje de Funcionarios Capacitados en el año respecto de la Dotación efectiva.	$(\text{N}^\circ \text{ funcionarios Capacitados año t} / \text{Dotación efectiva año t}) * 100$	87,2	92,7	106,3	18
4.2 Porcentaje de becas ²⁰ otorgadas respecto a la Dotación Efectiva.	$\text{N}^\circ \text{ de becas otorgadas año t} / \text{Dotación efectiva año t} * 100$	0,0	0,0	---	18
4.3 Promedio anual de horas contratadas para capacitación por funcionario.	$(\text{N}^\circ \text{ de horas contratadas para Capacitación año t} / \text{N}^\circ \text{ de funcionarios capacitados año t})$	41,8	6,8	16,1	18
5. Grado de Extensión de la Jornada					
Promedio mensual de horas extraordinarias realizadas por funcionario.	$(\text{N}^\circ \text{ de horas extraordinarias diurnas y nocturnas año t} / 12) / \text{Dotación efectiva año t}$	1,4	1,2	111,3	17
6. Evaluación del Desempeño²¹					
Distribución del personal de acuerdo a los resultados de las calificaciones del personal.	Lista 1 % de Funcionarios	98,6	100,0	98,6	17
	Lista 2 % de Funcionarios	1,4	0,0		
	Lista 3 % de Funcionarios	0,0	0,0		
	Lista 4 % de Funcionarios	0,0	0,0		

Análisis Cuadro 1 Avance Indicadores de Gestión de Recursos Humanos	
(1)	Rotación de personal: El efecto de la ley la Ley 18,882 relativa al Incentivo al Retiro de funcionarios.
(2)	Los Ascensos están asociados solo a los estamentos administrativos y auxiliares.

20 Considera las becas para estudios de pregrado, postgrado y/u otras especialidades.

21 Esta información se obtiene de los resultados de los procesos de evaluación de los años correspondientes.

Servicio de Vivienda y Urbanización III Región de Atacama

a) Dotación de Personal

- Dotación Efectiva año 2007²² por tipo de Contrato (mujeres y hombres)

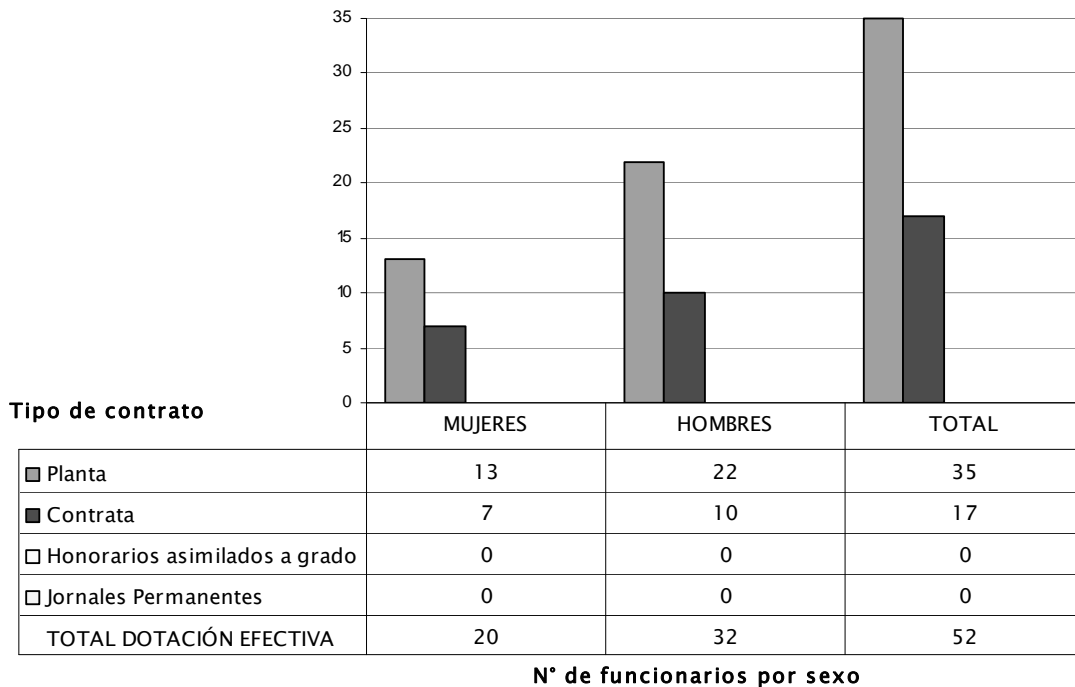

22 Corresponde al personal permanente del servicio o institución, es decir: personal de planta, contrata, honorarios asimilado a grado, profesionales de la ley N° 15.076, jornales permanentes y otro personal permanente, que se encontraba ejerciendo funciones en la Institución al 31 de diciembre de 2006. Cabe hacer presente que el personal contratado a honorarios a suma alzada no corresponde a la dotación efectiva de personal.

- Dotación Efectiva año 2007 por Estamento (mujeres y hombres)

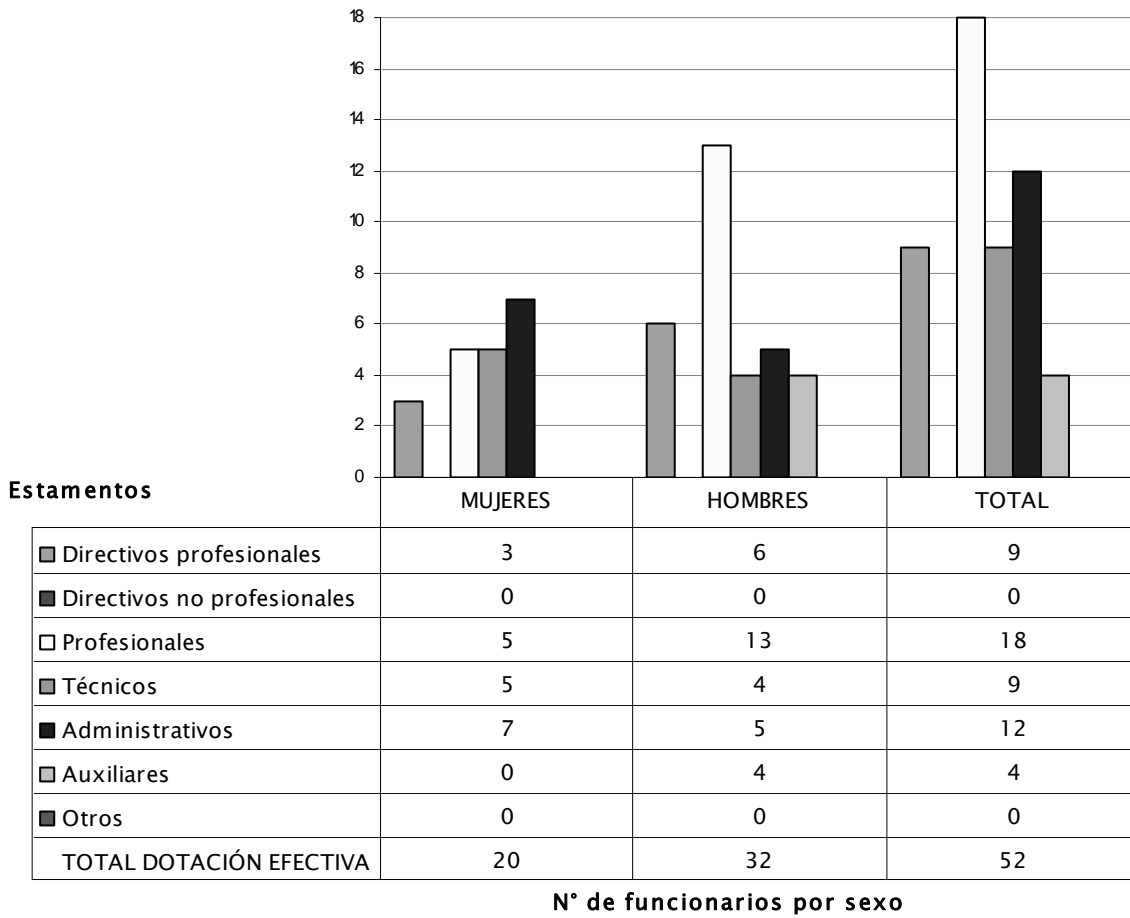

- Dotación Efectiva año 2007 por Grupos de Edad (mujeres y hombres)

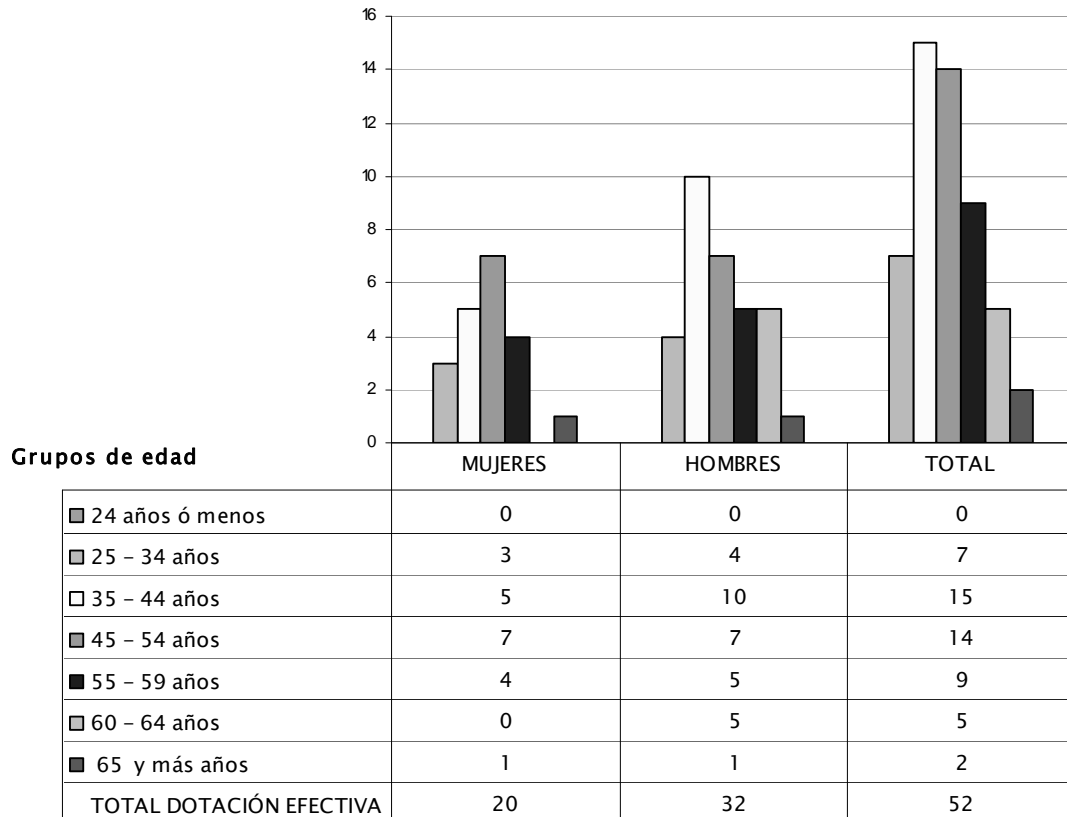

N° de funcionarios por sexo

b) Indicadores de Gestión de Recursos Humanos

Cuadro 1 Avance Indicadores de Gestión de Recursos Humanos					
Indicadores	Fórmula de Cálculo	Resultados ²³		Avance ²⁴	Notas
		2006	2007		
1. Días No Trabajados	(N° de días de licencias médicas, días administrativos y permisos sin sueldo año t/12)/Dotación Efectiva año t	1,8	1,9	0,9	25
Promedio Mensual Número de días no trabajados por funcionario.					
2. Rotación de Personal					(1)
2.1 Porcentaje de egresos del servicio respecto de la dotación efectiva.	(N° de funcionarios que han cesado en sus funciones o se han retirado del servicio por cualquier causal año t/ Dotación Efectiva año t) *100	4,0	0,0		25
2.2 Porcentaje de egresos de la dotación efectiva por causal de cesación.					
• Funcionarios jubilados	(N° de funcionarios Jubilados año t/ Dotación Efectiva año t)*100	0,0	0,0	---	26
• Funcionarios fallecidos	(N° de funcionarios fallecidos año t/ Dotación Efectiva año t)*100	0,0	0,0	---	27
• Retiros voluntarios					
○ con incentivo al retiro	(N° de retiros voluntarios que acceden a incentivos al retiro año t/ Dotación efectiva año t)*100	0,0	0,0	---	26
○ otros retiros voluntarios	(N° de retiros otros retiros voluntarios año t/ Dotación efectiva año t)*100	0,0	0,0		25
• Otros	(N° de funcionarios retirados por otras causales año t/ Dotación efectiva año t)*100	4,0	0,0		25
2.3 Tasa de recuperación de funcionarios	N° de funcionarios ingresados año t/ N° de funcionarios en egreso año t)	0,5	---		25

23 La información corresponde al período Enero 2006 - Diciembre 2006 y Enero 2007 - Diciembre 2007.

24 El avance corresponde a un índice con una base 100, de tal forma que un valor mayor a 100 indica mejoramiento, un valor menor a 100 corresponde a un deterioro de la gestión y un valor igual a 100 muestra que la situación se mantiene. Para calcular este avance es necesario, previamente, determinar el sentido de los indicadores en ascendente o descendente. El indicador es ascendente cuando mejora la gestión a medida que el valor del indicador aumenta y es descendente cuando mejora el desempeño a medida que el valor del indicador disminuye.

25 Indicador de sentido descendente.

26 Indicador de sentido ascendente.

27 Este indicador no es un indicador que indique mejora o desmejora del movimiento del personal.

Cuadro 1 Avance Indicadores de Gestión de Recursos Humanos					
Indicadores	Fórmula de Cálculo	Resultados ²³		Avance ²⁴	Notas
		2006	2007		
servicio					
3.1 Porcentaje de funcionarios de planta ascendidos y promovidos respecto de la Planta Efectiva de Personal.	(N° de Funcionarios Ascendidos o Promovidos) / (N° de funcionarios de la Planta Efectiva)*100	8,8	17,1	194,3	(2) 26
3.2 Porcentaje de funcionarios a contrata recontractados en grado superior respecto del N° de funcionarios a contrata Efectiva.	(N° de funcionarios recontractados en grado superior, año t)/(Contrata Efectiva año t)*100	0,0	5,9	---	26
4. Capacitación y Perfeccionamiento del Personal					
4.1 Porcentaje de Funcionarios Capacitados en el año respecto de la Dotación efectiva.	(N° funcionarios Capacitados año t/ Dotación efectiva año t)*100	118,0	90,4	76,6	26
4.2 Porcentaje de becas ²⁸ otorgadas respecto a la Dotación Efectiva.	N° de becas otorgadas año t/ Dotación efectiva año t) *100	0,0	0,0	---	26
4.3 Promedio anual de horas contratadas para capacitación por funcionario.	(N° de horas contratadas para Capacitación año t /N° de funcionarios capacitados año t)	15,4	3,0	19,4	26
5. Grado de Extensión de la Jornada					
Promedio mensual de horas extraordinarias realizadas por funcionario.	(N° de horas extraordinarias diurnas y nocturnas año t/12)/ Dotación efectiva año t	2,0	3,5	57,3	25
6. Evaluación del Desempeño²⁹					
Distribución del personal de acuerdo a los resultados de las calificaciones del personal.	Lista 1 % de Funcionarios	100,0	100,0	100	25
	Lista 2 % de Funcionarios	0,0	0,0		
	Lista 3 % de Funcionarios	0,0	0,0		
	Lista 4 % de Funcionarios	0,0	0,0		

Análisis Cuadro 1 Avance Indicadores de Gestión de Recursos Humanos	
(1)	Rotación de personal: El efecto de la ley la Ley 18,882 relativa al Incentivo al Retiro de funcionarios.
(2)	Los Ascensos están asociados solo a los estamentos administrativos y auxiliares.

28 Considera las becas para estudios de pregrado, postgrado y/u otras especialidades.

29 Esta información se obtiene de los resultados de los procesos de evaluación de los años correspondientes.

Servicio de Vivienda y Urbanización IV Región de Coquimbo

a) Dotación de Personal

- Dotación Efectiva año 2007³⁰ por tipo de Contrato (mujeres y hombres)

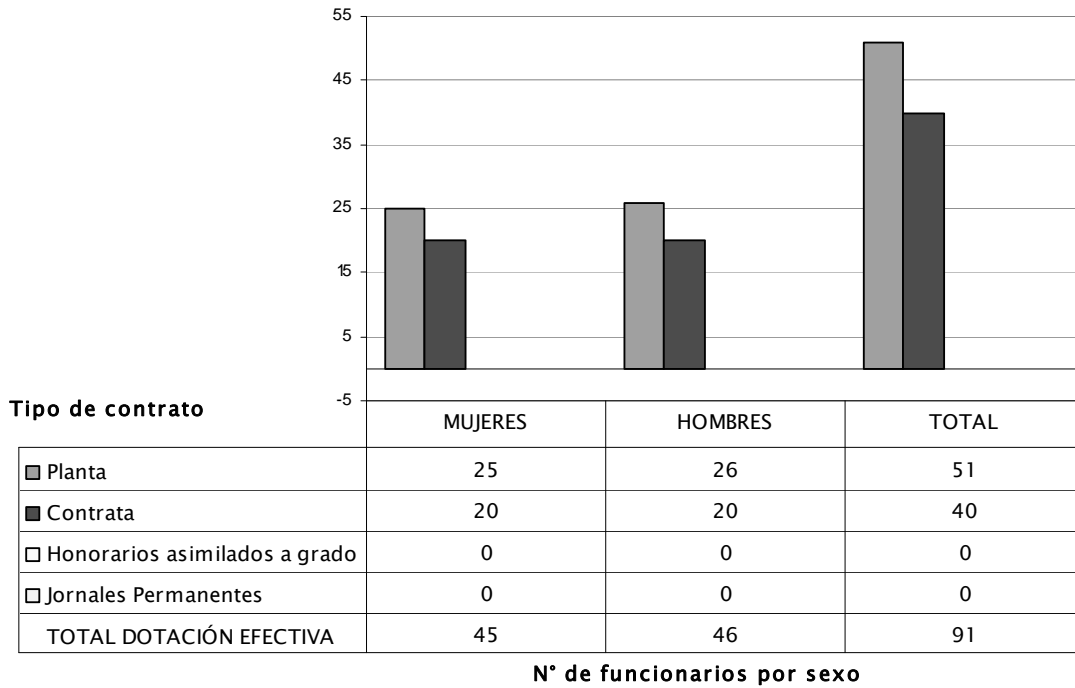

³⁰ Corresponde al personal permanente del servicio o institución, es decir: personal de planta, contrata, honorarios asimilado a grado, profesionales de la ley N° 15.076, jornales permanentes y otro personal permanente, que se encontraba ejerciendo funciones en la Institución al 31 de diciembre de 2006. Cabe hacer presente que el personal contratado a honorarios a suma alzada no corresponde a la dotación efectiva de personal.

- Dotación Efectiva año 2007 por Estamento (mujeres y hombres)

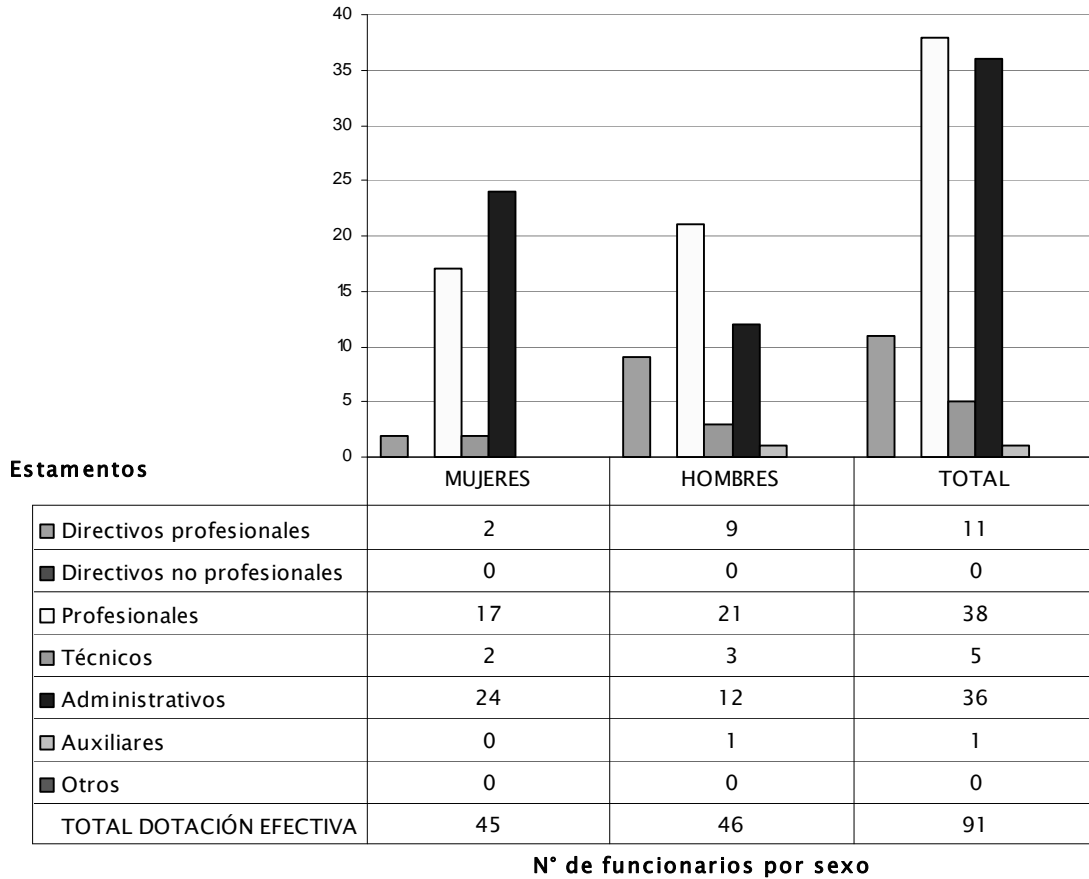

- Dotación Efectiva año 2007 por Grupos de Edad (mujeres y hombres)

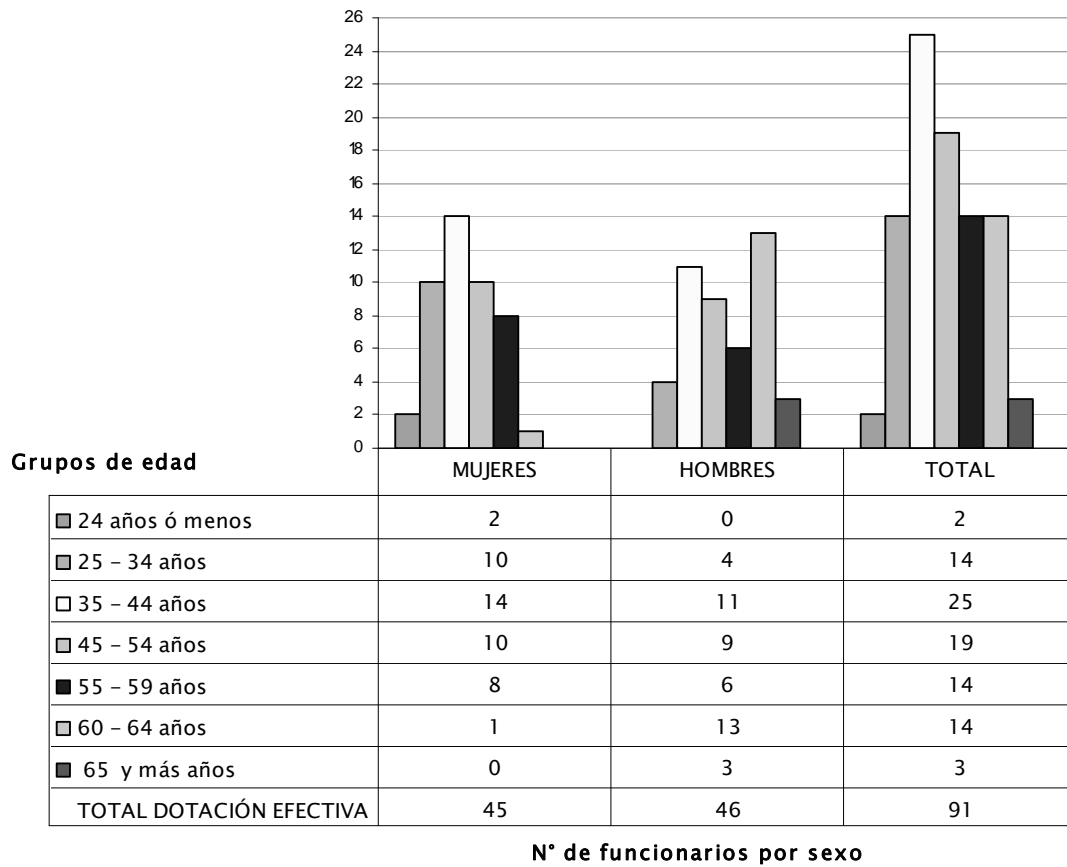

b) Indicadores de Gestión de Recursos Humanos

Cuadro 1 Avance Indicadores de Gestión de Recursos Humanos					
Indicadores	Fórmula de Cálculo	Resultados ³¹		Avance ³²	Notas
		2006	2007		
1. Días No Trabajados	(N° de días de licencias médicas, días administrativos y permisos sin sueldo año t/12)/Dotación Efectiva año t	1,2	1,2	95,2	33
Promedio Mensual Número de días no trabajados por funcionario.					
2. Rotación de Personal					(1)
2.1 Porcentaje de egresos del servicio respecto de la dotación efectiva.	(N° de funcionarios que han cesado en sus funciones o se han retirado del servicio por cualquier causal año t/ Dotación Efectiva año t) *100	3,4	0,0	-	33
2.2 Porcentaje de egresos de la dotación efectiva por causal de cesación.					
• Funcionarios jubilados	(N° de funcionarios Jubilados año t/ Dotación Efectiva año t)*100	0,0	0,0	---	34
• Funcionarios fallecidos	(N° de funcionarios fallecidos año t/ Dotación Efectiva año t)*100	0,0	0,0	---	35
• Retiros voluntarios					
○ con incentivo al retiro	(N° de retiros voluntarios que acceden a incentivos al retiro año t/ Dotación efectiva año t)*100	3,4	0,0	0,0	34
○ otros retiros voluntarios	(N° de retiros otros retiros voluntarios año t/ Dotación efectiva año t)*100	0,0	0,0		33
• Otros	(N° de funcionarios retirados por otras causales año t/ Dotación efectiva año t)*100	0,0	0,0		33
2.3 Tasa de recuperación de funcionarios	N° de funcionarios ingresados año t/ N° de funcionarios en egreso año t)	0,3	---		33
3. Grado de Movilidad en el servicio					

31 La información corresponde al período Enero 2006 - Diciembre 2006 y Enero 2007 - Diciembre 2007.

32 El avance corresponde a un índice con una base 100, de tal forma que un valor mayor a 100 indica mejoramiento, un valor menor a 100 corresponde a un deterioro de la gestión y un valor igual a 100 muestra que la situación se mantiene. Para calcular este avance es necesario, previamente, determinar el sentido de los indicadores en ascendente o descendente. El indicador es ascendente cuando mejora la gestión a medida que el valor del indicador aumenta y es descendente cuando mejora el desempeño a medida que el valor del indicador disminuye.

33 Indicador de sentido descendente.

34 Indicador de sentido ascendente.

35 Este indicador no es un indicador que indique mejora o desmejora del movimiento del personal.

Cuadro 1
Avance Indicadores de Gestión de Recursos Humanos

Indicadores	Fórmula de Cálculo	Resultados ³¹		Avance ³²	Notas
		2006	2007		
3.1 Porcentaje de funcionarios de planta ascendidos y promovidos respecto de la Planta Efectiva de Personal.	$(\text{N}^\circ \text{ de Funcionarios Ascendidos o Promovidos}) / (\text{N}^\circ \text{ de funcionarios de la Planta Efectiva}) * 100$	12,0	5,9	49,0	(2) 34
3.2 Porcentaje de funcionarios a contrata recontractados en grado superior respecto del N° de funcionarios a contrata Efectiva.	$(\text{N}^\circ \text{ de funcionarios recontractados en grado superior, año t}) / (\text{Contrata Efectiva año t}) * 100$	0,0	55,0	---	34
4. Capacitación y Perfeccionamiento del Personal					
4.1 Porcentaje de Funcionarios Capacitados en el año respecto de la Dotación efectiva.	$(\text{N}^\circ \text{ funcionarios Capacitados año t} / \text{Dotación efectiva año t}) * 100$	101,1	100,0	98,9	34
4.2 Porcentaje de becas ³⁶ otorgadas respecto a la Dotación Efectiva.	$\text{N}^\circ \text{ de becas otorgadas año t} / \text{Dotación efectiva año t} * 100$	0,0	0,0	---	34
4.3 Promedio anual de horas contratadas para capacitación por funcionario.	$(\text{N}^\circ \text{ de horas contratadas para Capacitación año t} / \text{N}^\circ \text{ de funcionarios capacitados año t})$	28,7	6,6	23,1	34
5. Grado de Extensión de la Jornada					
Promedio mensual de horas extraordinarias realizadas por funcionario.	$(\text{N}^\circ \text{ de horas extraordinarias diurnas y nocturnas año t} / 12) / \text{Dotación efectiva año t}$	1,7	3,8	43,4	33
6. Evaluación del Desempeño³⁷					
Distribución del personal de acuerdo a los resultados de las calificaciones del personal.	Lista 1 % de Funcionarios	100,0	100,0	100,0	33
	Lista 2 % de Funcionarios	0,0	0,0		
	Lista 3 % de Funcionarios	0,0	0,0		
	Lista 4 % de Funcionarios	0,0	0,0		

Análisis Cuadro 1
Avance Indicadores de Gestión de Recursos Humanos

(1)	Rotación de personal: El efecto de la ley la Ley 18,882 relativa al Incentivo al Retiro de funcionarios.
(2)	Los Ascensos están asociados solo a los estamentos administrativos y auxiliares.

36 Considera las becas para estudios de pregrado, postgrado y/u otras especialidades.

37 Esta información se obtiene de los resultados de los procesos de evaluación de los años correspondientes.

Servicio de Vivienda y Urbanización V Región de Valparaíso

a) Dotación de Personal

- Dotación Efectiva año 2007³⁸ por tipo de Contrato (mujeres y hombres)

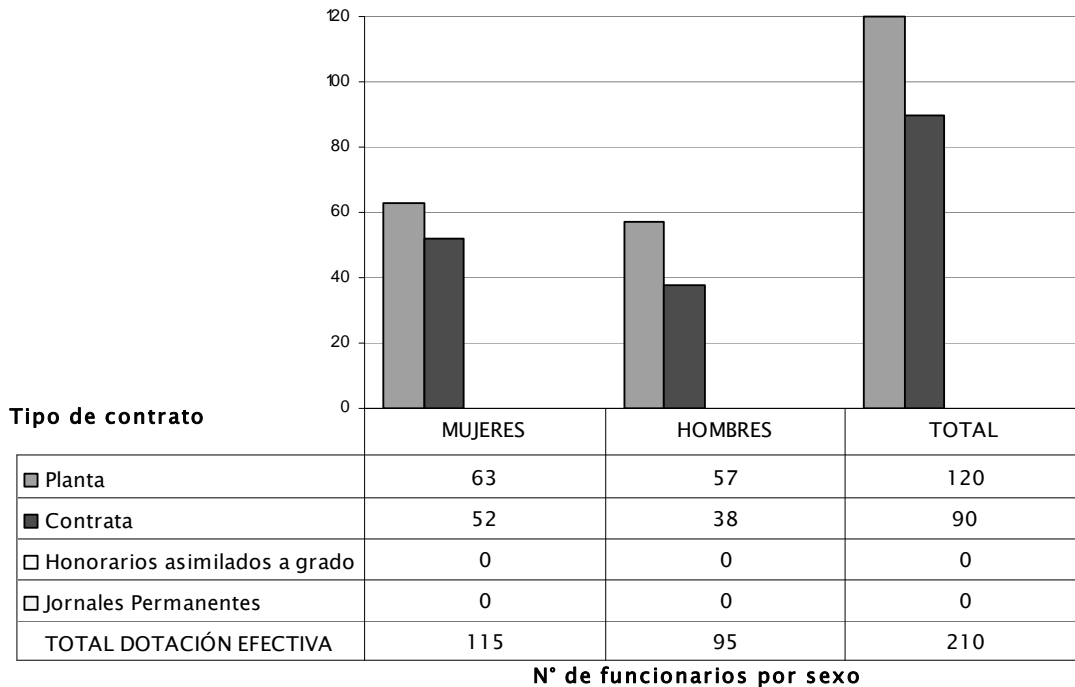

38 Corresponde al personal permanente del servicio o institución, es decir: personal de planta, contrata, honorarios asimilado a grado, profesionales de la ley N° 15.076, jornales permanentes y otro personal permanente, que se encontraba ejerciendo funciones en la Institución al 31 de diciembre de 2006. Cabe hacer presente que el personal contratado a honorarios a suma alzada no corresponde a la dotación efectiva de personal.

- Dotación Efectiva año 2007 por Estamento (mujeres y hombres)

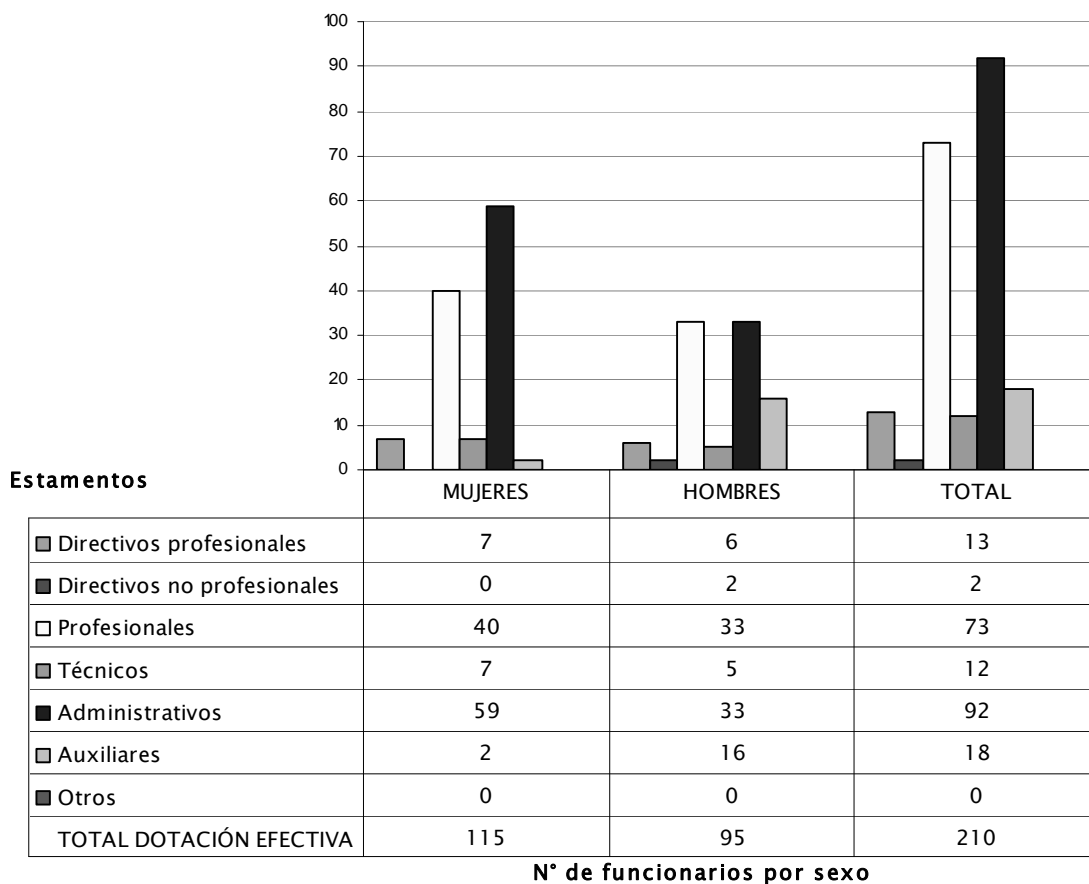

- Dotación Efectiva año 2007 por Grupos de Edad (mujeres y hombres)

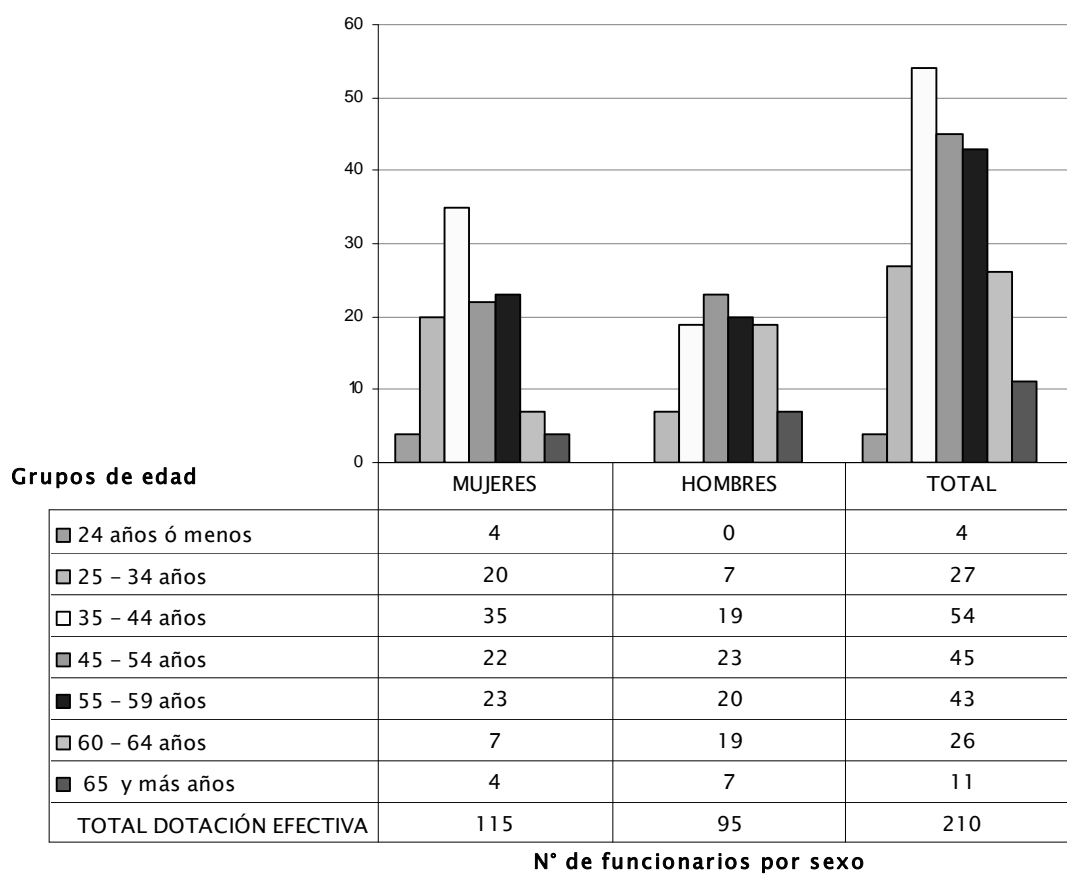

b) Indicadores de Gestión de Recursos Humanos

Cuadro 1 Avance Indicadores de Gestión de Recursos Humanos					
Indicadores	Fórmula de Cálculo	Resultados ³⁹		Avance ⁴⁰	Notas
		2006	2007		
1. Días No Trabajados	(N° de días de licencias médicas, días administrativos y permisos sin sueldo año t/12)/Dotación Efectiva año t	0,6	0,1	800,0	41
Promedio Mensual Número de días no trabajados por funcionario.					
2. Rotación de Personal					(1)
2.1 Porcentaje de egresos del servicio respecto de la dotación efectiva.	(N° de funcionarios que han cesado en sus funciones o se han retirado del servicio por cualquier causal año t/ Dotación Efectiva año t) *100	3,7	2,4	155,4	41
2.2 Porcentaje de egresos de la dotación efectiva por causal de cesación.					
• Funcionarios jubilados	(N° de funcionarios Jubilados año t/ Dotación Efectiva año t)*100	0,0	1,4	---	42
• Funcionarios fallecidos	(N° de funcionarios fallecidos año t/ Dotación Efectiva año t)*100	1,0	0,0	---	43
• Retiros voluntarios					
○ con incentivo al retiro	(N° de retiros voluntarios que acceden a incentivos al retiro año t/ Dotación efectiva año t)*100	2,6	0,0	0,0	42
○ otros retiros voluntarios	(N° de retiros otros retiros voluntarios año t/ Dotación efectiva año t)*100	0,0	0,0	!	41
• Otros	(N° de funcionarios retirados por otras causales año t/ Dotación efectiva año t)*100	0,0	1,0	0,0	41
2.3 Tasa de recuperación de funcionarios	N° de funcionarios ingresados año t/ N° de funcionarios en egreso año t)	0,7	6,6	10,6	41
3. Grado de Movilidad en el servicio					

39 La información corresponde al período Enero 2006 - Diciembre 2006 y Enero 2007 - Diciembre 2007.

40 El avance corresponde a un índice con una base 100, de tal forma que un valor mayor a 100 indica mejoramiento, un valor menor a 100 corresponde a un deterioro de la gestión y un valor igual a 100 muestra que la situación se mantiene. Para calcular este avance es necesario, previamente, determinar el sentido de los indicadores en ascendente o descendente. El indicador es ascendente cuando mejora la gestión a medida que el valor del indicador aumenta y es descendente cuando mejora el desempeño a medida que el valor del indicador disminuye.

41 Indicador de sentido descendente.

42 Indicador de sentido ascendente.

43 Este indicador no es un indicador que indique mejora o desmejora del movimiento del personal.

Cuadro 1 Avance Indicadores de Gestión de Recursos Humanos					
Indicadores	Fórmula de Cálculo	Resultados ³⁹		Avance ⁴⁰	Notas
		2006	2007		
3.1 Porcentaje de funcionarios de planta ascendidos y promovidos respecto de la Planta Efectiva de Personal.	$(\text{N}^\circ \text{ de Funcionarios Ascendidos o Promovidos}) / (\text{N}^\circ \text{ de funcionarios de la Planta Efectiva}) * 100$	12,6	0,8	6,6	(2) 42
3.2 Porcentaje de funcionarios a contrata recontractados en grado superior respecto del N° de funcionarios a contrata Efectiva.	$(\text{N}^\circ \text{ de funcionarios recontractados en grado superior, año t}) / (\text{Contrata Efectiva año t}) * 100$	0,0	0,0	---	42
4. Capacitación y Perfeccionamiento del Personal					
4.1 Porcentaje de Funcionarios Capacitados en el año respecto de la Dotación efectiva.	$(\text{N}^\circ \text{ funcionarios Capacitados año t} / \text{Dotación efectiva año t}) * 100$	79,2	71,9	90,8	42
4.2 Porcentaje de becas ⁴⁴ otorgadas respecto a la Dotación Efectiva.	$\text{N}^\circ \text{ de becas otorgadas año t} / \text{Dotación efectiva año t} * 100$	1,6	0,0	0,0	42
4.3 Promedio anual de horas contratadas para capacitación por funcionario.	$(\text{N}^\circ \text{ de horas contratadas para Capacitación año t} / \text{N}^\circ \text{ de funcionarios capacitados año t})$	125,0	3,2	2,6	42
5. Grado de Extensión de la Jornada					
Promedio mensual de horas extraordinarias realizadas por funcionario.	$(\text{N}^\circ \text{ de horas extraordinarias diurnas y nocturnas año t} / 12) / \text{Dotación efectiva año t}$	0,7	0,9	131,6	41
6. Evaluación del Desempeño⁴⁵					
Distribución del personal de acuerdo a los resultados de las calificaciones del personal.	Lista 1 % de Funcionarios	100,0	100,0	100,0	41
	Lista 2 % de Funcionarios	0,0	0,0		
	Lista 3 % de Funcionarios	0,0	0,0		
	Lista 4 % de Funcionarios	0,0	0,0		

Análisis Cuadro 1 Avance Indicadores de Gestión de Recursos Humanos	
(1)	Rotación de personal: El efecto de la ley la Ley 18,882 relativa al Incentivo al Retiro de funcionarios.
(2)	Los Ascensos están asociados solo a los estamentos administrativos y auxiliares.

44 Considera las becas para estudios de pregrado, postgrado y/u otras especialidades.

45 Esta información se obtiene de los resultados de los procesos de evaluación de los años correspondientes.

Servicio de Vivienda y Urbanización VI Región L.B. O'HIGGINS

i. Dotación de Personal

- Dotación Efectiva año 2007⁴⁶ por tipo de Contrato (mujeres y hombres)

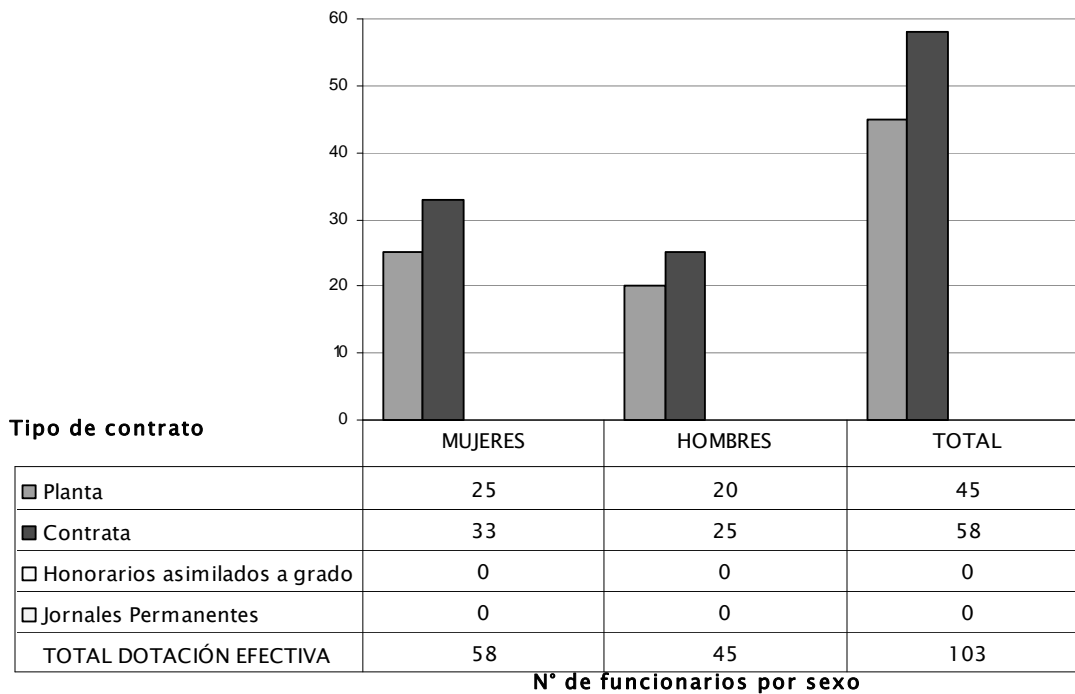

46 Corresponde al personal permanente del servicio o institución, es decir: personal de planta, contrata, honorarios asimilado a grado, profesionales de la ley N° 15.076, jornales permanentes y otro personal permanente, que se encontraba ejerciendo funciones en la Institución al 31 de diciembre de 2006. Cabe hacer presente que el personal contratado a honorarios a suma alzada no corresponde a la dotación efectiva de personal.

- Dotación Efectiva año 2007 por Estamento (mujeres y hombres)

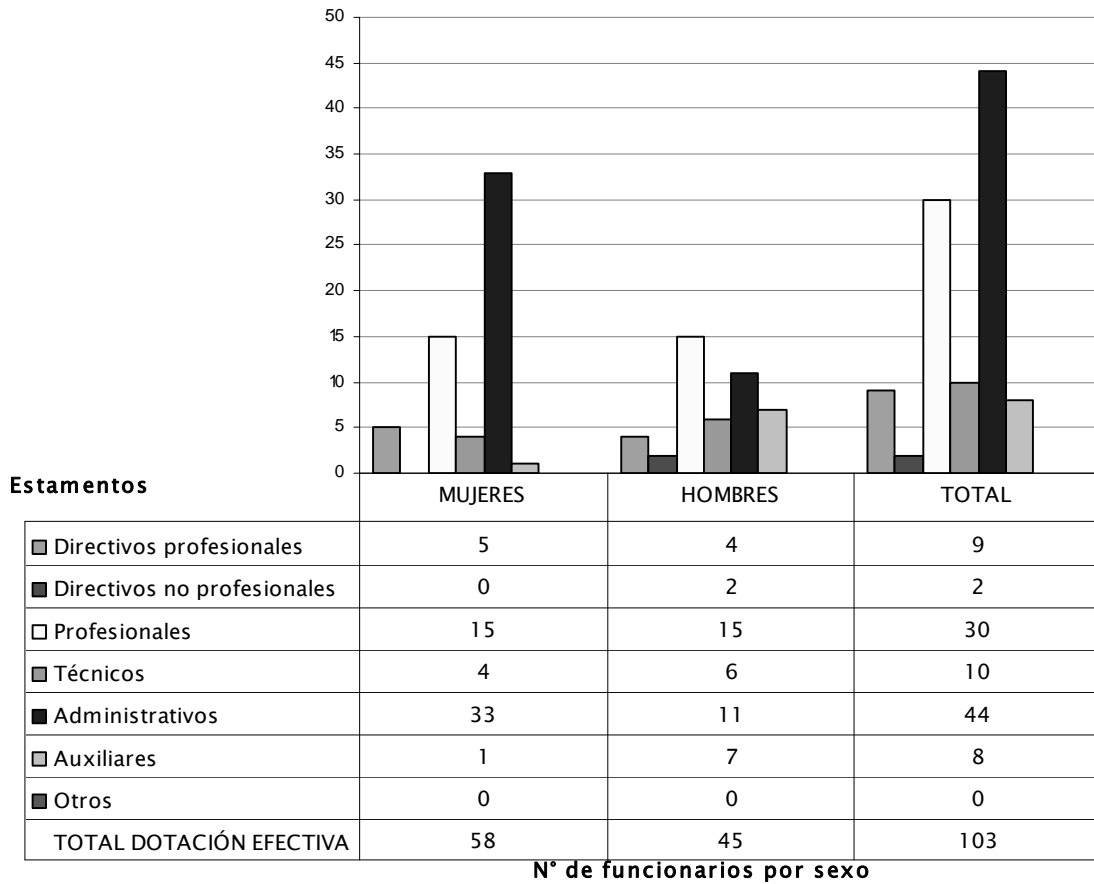

- Dotación Efectiva año 2007 por Grupos de Edad (mujeres y hombres)

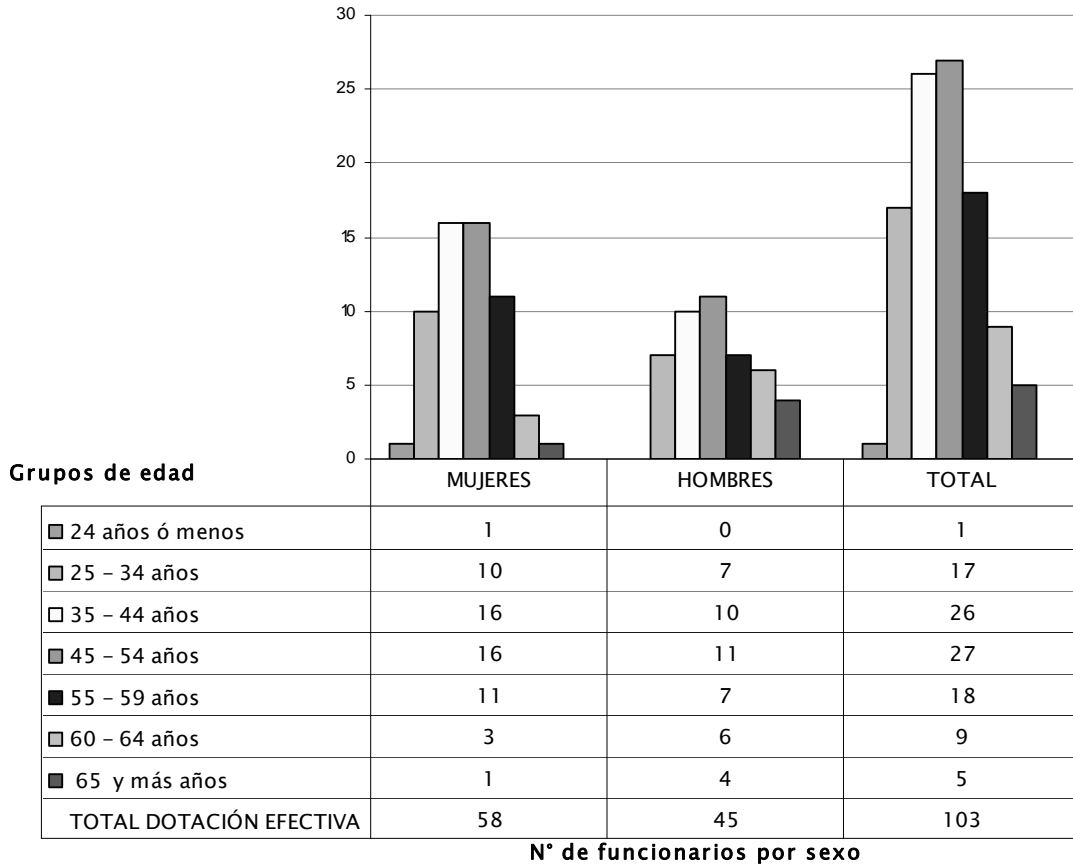

c) Indicadores de Gestión de Recursos Humanos

Cuadro 1 Avance Indicadores de Gestión de Recursos Humanos					
Indicadores	Fórmula de Cálculo	Resultados ⁴⁷		Avance ⁴⁸	Notas
		2006	2007		
1. Días No Trabajados Promedio Mensual Número de días no trabajados por funcionario.	$(N^{\circ} \text{ de días de licencias médicas, días administrativos y permisos sin sueldo año } t/12)/\text{Dotación Efectiva año } t$	1,5	1,5	100,0	49
2. Rotación de Personal					(1)
2.1 Porcentaje de egresos del servicio respecto de la dotación efectiva.	$(N^{\circ} \text{ de funcionarios que han cesado en sus funciones o se han retirado del servicio por cualquier causal año } t/ \text{Dotación Efectiva año } t) * 100$	6,6	8,7	75,3	49
2.2 Porcentaje de egresos de la dotación efectiva por causal de cesación.					
• Funcionarios jubilados	$(N^{\circ} \text{ de funcionarios Jubilados año } t/ \text{Dotación Efectiva año } t) * 100$	0,0	0,0	---	50
• Funcionarios fallecidos	$(N^{\circ} \text{ de funcionarios fallecidos año } t/ \text{Dotación Efectiva año } t) * 100$	1,3	0,0	---	51
• Retiros voluntarios					
o con incentivo al retiro	$(N^{\circ} \text{ de retiros voluntarios que acceden a incentivos al retiro año } t/ \text{Dotación efectiva año } t) * 100$	5,3	1,0	18,5	50
o otros retiros voluntarios	$(N^{\circ} \text{ de retiros otros retiros voluntarios año } t/ \text{Dotación efectiva año } t) * 100$	0,0	5,8	0,0	49
• Otros	$(N^{\circ} \text{ de funcionarios retirados por otras causales año } t/ \text{Dotación efectiva año } t) * 100$	0,0	1,9	0,0	49
2.3 Tasa de recuperación de funcionarios	$N^{\circ} \text{ de funcionarios ingresados año } t/ N^{\circ} \text{ de funcionarios en egreso año } t$	0,2	0,8	25,7	49

47 La información corresponde al período Enero 2006 - Diciembre 2006 y Enero 2007 - Diciembre 2007.

48 El avance corresponde a un índice con una base 100, de tal forma que un valor mayor a 100 indica mejoramiento, un valor menor a 100 corresponde a un deterioro de la gestión y un valor igual a 100 muestra que la situación se mantiene. Para calcular este avance es necesario, previamente, determinar el sentido de los indicadores en ascendente o descendente. El indicador es ascendente cuando mejora la gestión a medida que el valor del indicador aumenta y es descendente cuando mejora el desempeño a medida que el valor del indicador disminuye.

49 Indicador de sentido descendente.

50 Indicador de sentido ascendente.

51 Este indicador no es un indicador que indique mejora o desmejora del movimiento del personal.

Cuadro 1 Avance Indicadores de Gestión de Recursos Humanos						
Indicadores	Fórmula de Cálculo	Resultados ⁴⁷		Avance ⁴⁸	Notas	
		2006	2007			
servicio						
3.1 Porcentaje de funcionarios de planta ascendidos y promovidos respecto de la Planta Efectiva de Personal.	$(\text{N}^\circ \text{ de Funcionarios Ascendidos o Promovidos}) / (\text{N}^\circ \text{ de funcionarios de la Planta Efectiva}) * 100$	12,7	6,7	52,4	(2) 50	
3.2 Porcentaje de funcionarios a contrata recontractados en grado superior respecto del N° de funcionarios a contrata Efectiva.	$(\text{N}^\circ \text{ de funcionarios recontractados en grado superior, año t}) / (\text{Contrata Efectiva año t}) * 100$	52,4	8,6	16,5	50	
4. Capacitación y Perfeccionamiento del Personal						
4.1 Porcentaje de Funcionarios Capacitados en el año respecto de la Dotación efectiva.	$(\text{N}^\circ \text{ funcionarios Capacitados año t} / \text{Dotación efectiva año t}) * 100$	93,4	13,6	14,5	50	
4.2 Porcentaje de becas ⁵² otorgadas respecto a la Dotación Efectiva.	$\text{N}^\circ \text{ de becas otorgadas año t} / \text{Dotación efectiva año t} * 100$	0,0	0,0	---	50	
4.3 Promedio anual de horas contratadas para capacitación por funcionario.	$(\text{N}^\circ \text{ de horas contratadas para Capacitación año t} / \text{N}^\circ \text{ de funcionarios capacitados año t})$	28,5	12,1	42,6	50	
5. Grado de Extensión de la Jornada						
Promedio mensual de horas extraordinarias realizadas por funcionario.	$(\text{N}^\circ \text{ de horas extraordinarias diurnas y nocturnas año t} / 12) / \text{Dotación efectiva año t}$	1,6	0,0	1,1	49	
6. Evaluación del Desempeño⁵³						
Distribución del personal de acuerdo a los resultados de las calificaciones del personal.	Lista 1 % de Funcionarios	100,00	100,00	100,00	49	
	Lista 2 % de Funcionarios	0,0	0,0			
	Lista 3 % de Funcionarios	0,0	0,0			
	Lista 4 % de Funcionarios	0,0	0,0			

Análisis Cuadro 1 Avance Indicadores de Gestión de Recursos Humanos	
(1)	Rotación de personal: El efecto de la ley la Ley 18,882 relativa al Incentivo al Retiro de funcionarios.
(2)	Los Ascensos están asociados solo a los estamentos administrativos y auxiliares.

52 Considera las becas para estudios de pregrado, postgrado y/u otras especialidades.

53 Esta información se obtiene de los resultados de los procesos de evaluación de los años correspondientes.

Servicio de Vivienda y Urbanización VII Región del Maule

a) Dotación de Personal

- Dotación Efectiva año 2007⁵⁴ por tipo de Contrato (mujeres y hombres)

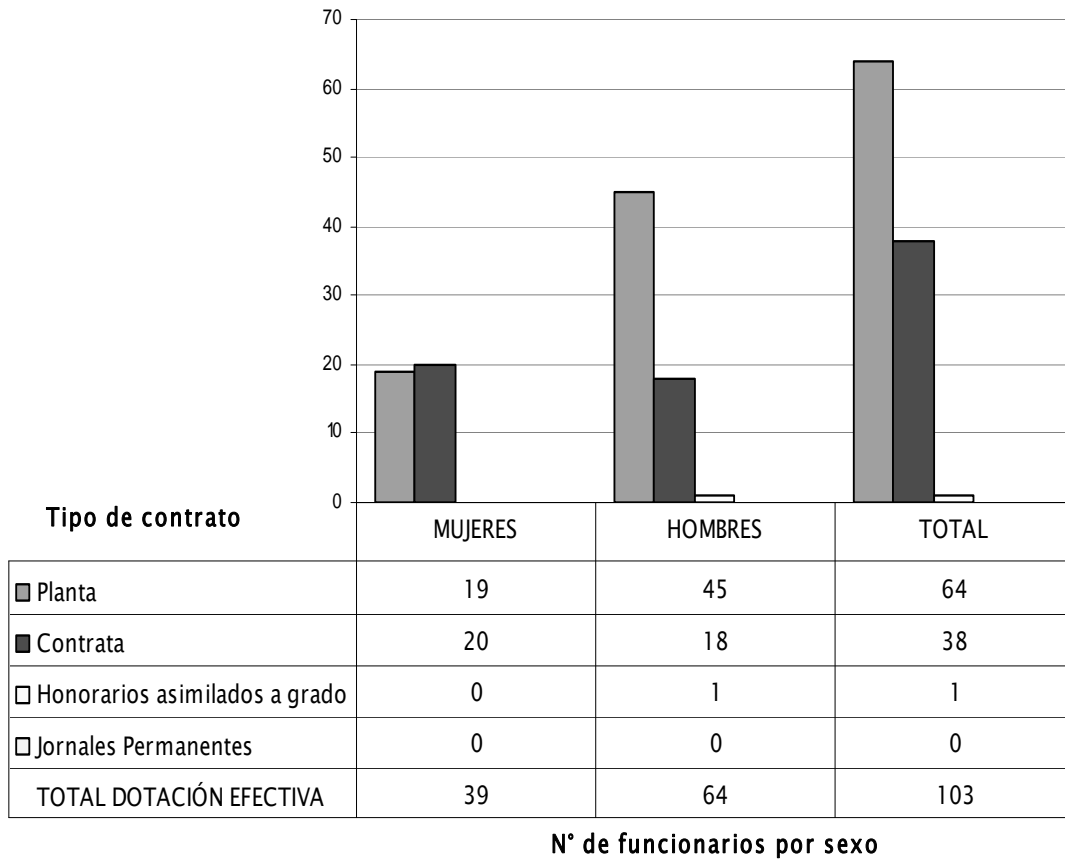

54 Corresponde al personal permanente del servicio o institución, es decir: personal de planta, contrata, honorarios asimilado a grado, profesionales de la ley N° 15.076, jornales permanentes y otro personal permanente, que se encontraba ejerciendo funciones en la Institución al 31 de diciembre de 2006. Cabe hacer presente que el personal contratado a honorarios a suma alzada no corresponde a la dotación efectiva de personal.

- Dotación Efectiva año 2007 por Estamento (mujeres y hombres)

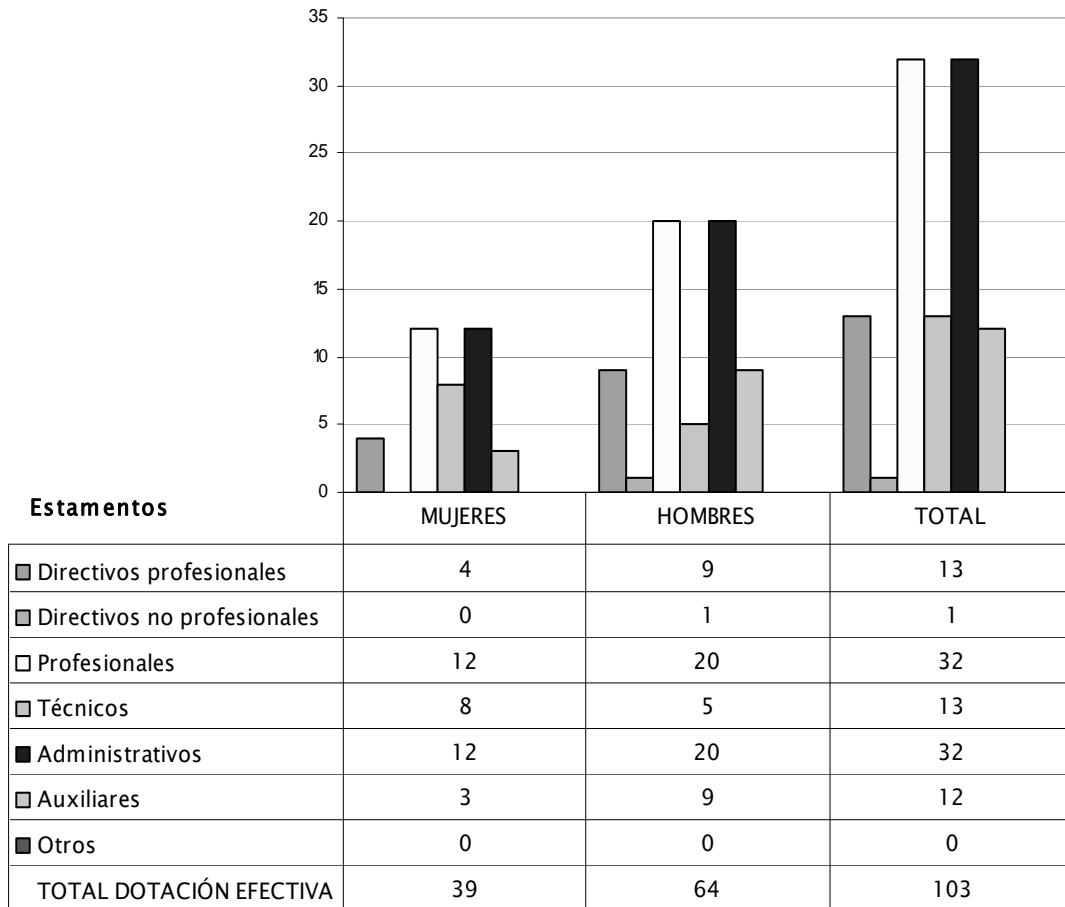

N° de funcionarios por sexo

- Dotación Efectiva año 2007 por Grupos de Edad (mujeres y hombres)

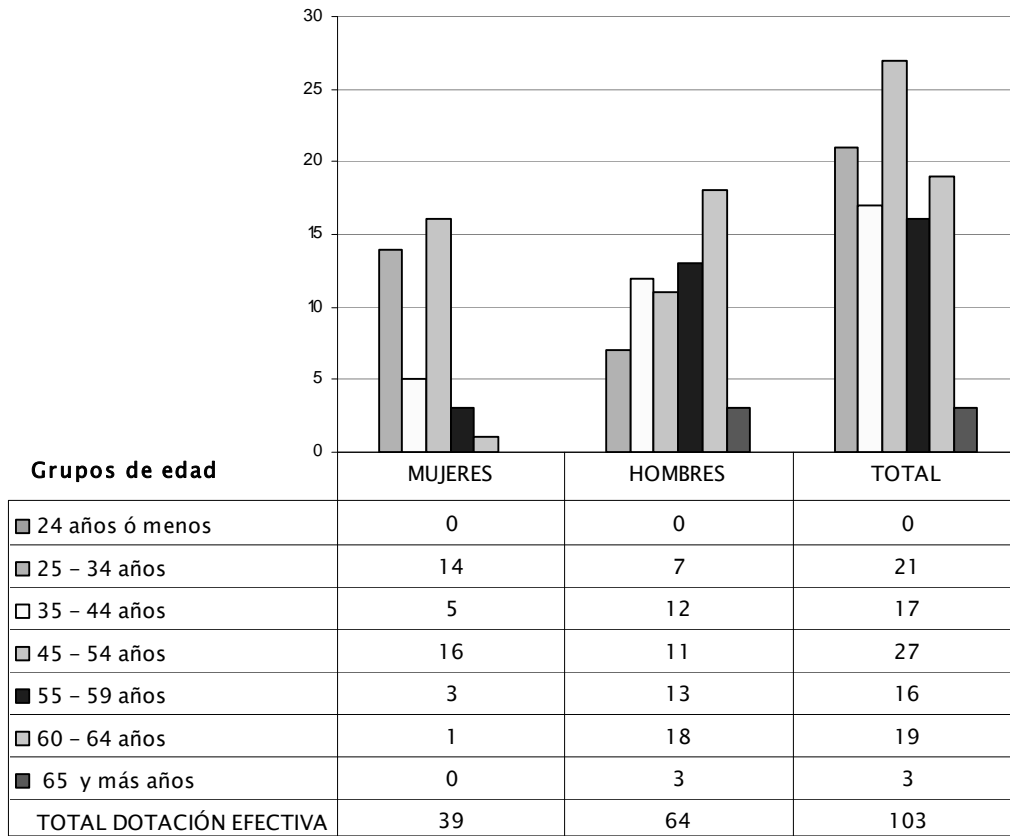

N° de funcionarios por sexo

b) Indicadores de Gestión de Recursos Humanos

Cuadro 1 Avance Indicadores de Gestión de Recursos Humanos					
Indicadores	Fórmula de Cálculo	Resultados ⁵⁵		Avance ⁵⁶	Notas
		2006	2007		
1. Días No Trabajados	(N° de días de licencias médicas, días administrativos y permisos sin sueldo año t/12)/Dotación Efectiva año t	1,2	1,7	69,0	57
Promedio Mensual Número de días no trabajados por funcionario.					
2. Rotación de Personal					(1)
2.1 Porcentaje de egresos del servicio respecto de la dotación efectiva.	(N° de funcionarios que han cesado en sus funciones o se han retirado del servicio por cualquier causal año t/ Dotación Efectiva año t) *100	1,0	10,7	9,4	57
2.2 Porcentaje de egresos de la dotación efectiva por causal de cesación.					
• Funcionarios jubilados	(N° de funcionarios Jubilados año t/ Dotación Efectiva año t)*100	1,0	1,0	97,1	58
• Funcionarios fallecidos	(N° de funcionarios fallecidos año t/ Dotación Efectiva año t)*100	0,0	0,0	---	59
• Retiros voluntarios					
○ con incentivo al retiro	(N° de retiros voluntarios que acceden a incentivos al retiro año t/ Dotación efectiva año t)*100	1,0	2,9	291,3	58
○ otros retiros voluntarios	(N° de retiros otros retiros voluntarios año t/ Dotación efectiva año t)*100	0,0	6,8	0,0	57
• Otros	(N° de funcionarios retirados por otras causales año t/ Dotación efectiva año t)*100	0,0	0,0	---	57
2.3 Tasa de recuperación de funcionarios	N° de funcionarios ingresados año t/ N° de funcionarios en egreso año t)	3,0	1,4	220,0	57
3. Grado de Movilidad en el					

55 La información corresponde al período Enero 2006 - Diciembre 2006 y Enero 2007 - Diciembre 2007.

56 El avance corresponde a un índice con una base 100, de tal forma que un valor mayor a 100 indica mejoramiento, un valor menor a 100 corresponde a un deterioro de la gestión y un valor igual a 100 muestra que la situación se mantiene. Para calcular este avance es necesario, previamente, determinar el sentido de los indicadores en ascendente o descendente. El indicador es ascendente cuando mejora la gestión a medida que el valor del indicador aumenta y es descendente cuando mejora el desempeño a medida que el valor del indicador disminuye.

57 Indicador de sentido descendente.

58 Indicador de sentido ascendente.

59 Este indicador no es un indicador que indique mejora o desmejora del movimiento del personal.

Cuadro 1
Avance Indicadores de Gestión de Recursos Humanos

Indicadores	Fórmula de Cálculo	Resultados ⁵⁵		Avance ⁵⁶	Notas
		2006	2007		
servicio					
3.1 Porcentaje de funcionarios de planta ascendidos y promovidos respecto de la Planta Efectiva de Personal.	$(\text{N}^\circ \text{ de Funcionarios Ascendidos o Promovidos}) / (\text{N}^\circ \text{ de funcionarios de la Planta Efectiva}) * 100$	23,5	28,1	119,5	(2) 58
3.2 Porcentaje de funcionarios a contrata recontractados en grado superior respecto del N° de funcionarios a contrata Efectiva.	$(\text{N}^\circ \text{ de funcionarios recontractados en grado superior, año t}) / (\text{Contrata Efectiva año t}) * 100$	0,0	36,8	---	58
4. Capacitación y Perfeccionamiento del Personal					
4.1 Porcentaje de Funcionarios Capacitados en el año respecto de la Dotación efectiva.	$(\text{N}^\circ \text{ funcionarios Capacitados año t} / \text{Dotación efectiva año t}) * 100$	125,0	100,0	80,0	58
4.2 Porcentaje de becas ⁶⁰ otorgadas respecto a la Dotación Efectiva.	$\text{N}^\circ \text{ de becas otorgadas año t} / \text{Dotación efectiva año t} * 100$	1,0	0,0	0,0	58
4.3 Promedio anual de horas contratadas para capacitación por funcionario.	$(\text{N}^\circ \text{ de horas contratadas para Capacitación año t} / \text{N}^\circ \text{ de funcionarios capacitados año t})$	13,1	1,7	13,3	58
5. Grado de Extensión de la Jornada					
Promedio mensual de horas extraordinarias realizadas por funcionario.	$(\text{N}^\circ \text{ de horas extraordinarias diurnas y nocturnas año t} / 12) / \text{Dotación efectiva año t}$	1,5	4,8	32,1	57
6. Evaluación del Desempeño⁶¹					
Distribución del personal de acuerdo a los resultados de las calificaciones del personal.	Lista 1 % de Funcionarios	100,0	100,0	100,0	57
	Lista 2 % de Funcionarios	0,0	0,0	---	
	Lista 3 % de Funcionarios	0,0	0,0	---	
	Lista 4 % de Funcionarios	0,0	0,0	---	

Análisis Cuadro 1
Avance Indicadores de Gestión de Recursos Humanos

(1)	Rotación de personal: El efecto de la ley la Ley 18,882 relativa al Incentivo al Retiro de funcionarios.
(2)	Los Ascensos están asociados solo a los estamentos administrativos y auxiliares.

60 Considera las becas para estudios de pregrado, postgrado y/u otras especialidades.

61 Esta información se obtiene de los resultados de los procesos de evaluación de los años correspondientes.

Servicio de Vivienda y Urbanización VIII Región de Bío - Bío

a) Dotación de Personal

- Dotación Efectiva año 2007⁶² por tipo de Contrato (mujeres y hombres)

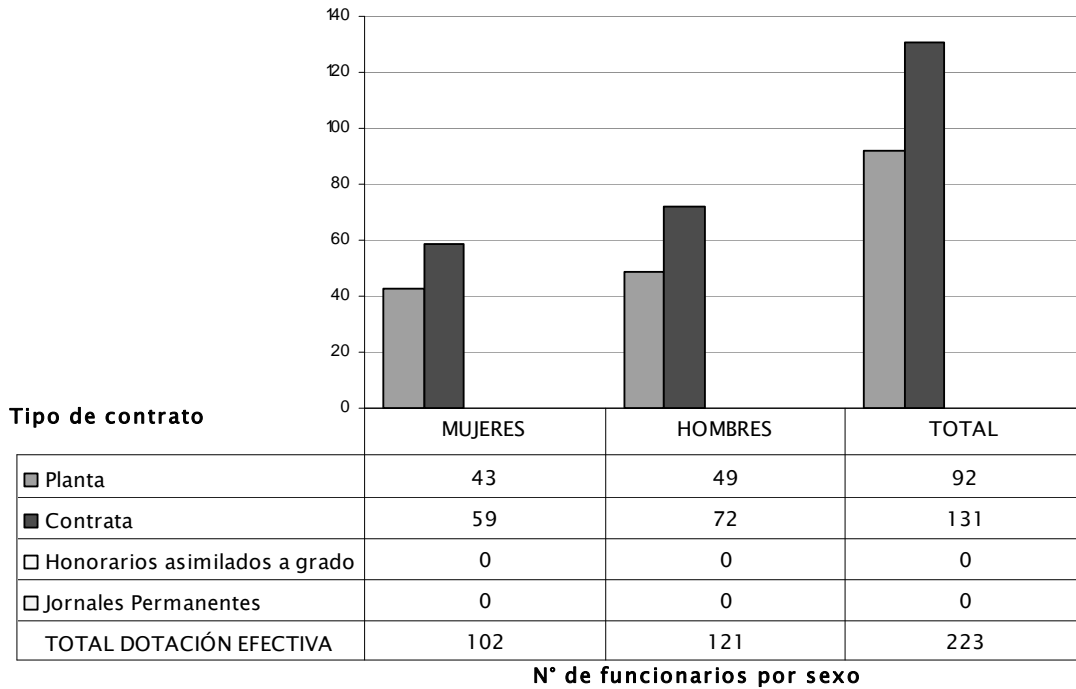

62 Corresponde al personal permanente del servicio o institución, es decir: personal de planta, contrata, honorarios asimilado a grado, profesionales de la ley N° 15.076, jornales permanentes y otro personal permanente, que se encontraba ejerciendo funciones en la Institución al 31 de diciembre de 2006. Cabe hacer presente que el personal contratado a honorarios a suma alzada no corresponde a la dotación efectiva de personal.

- Dotación Efectiva año 2007 por Estamento (mujeres y hombres)

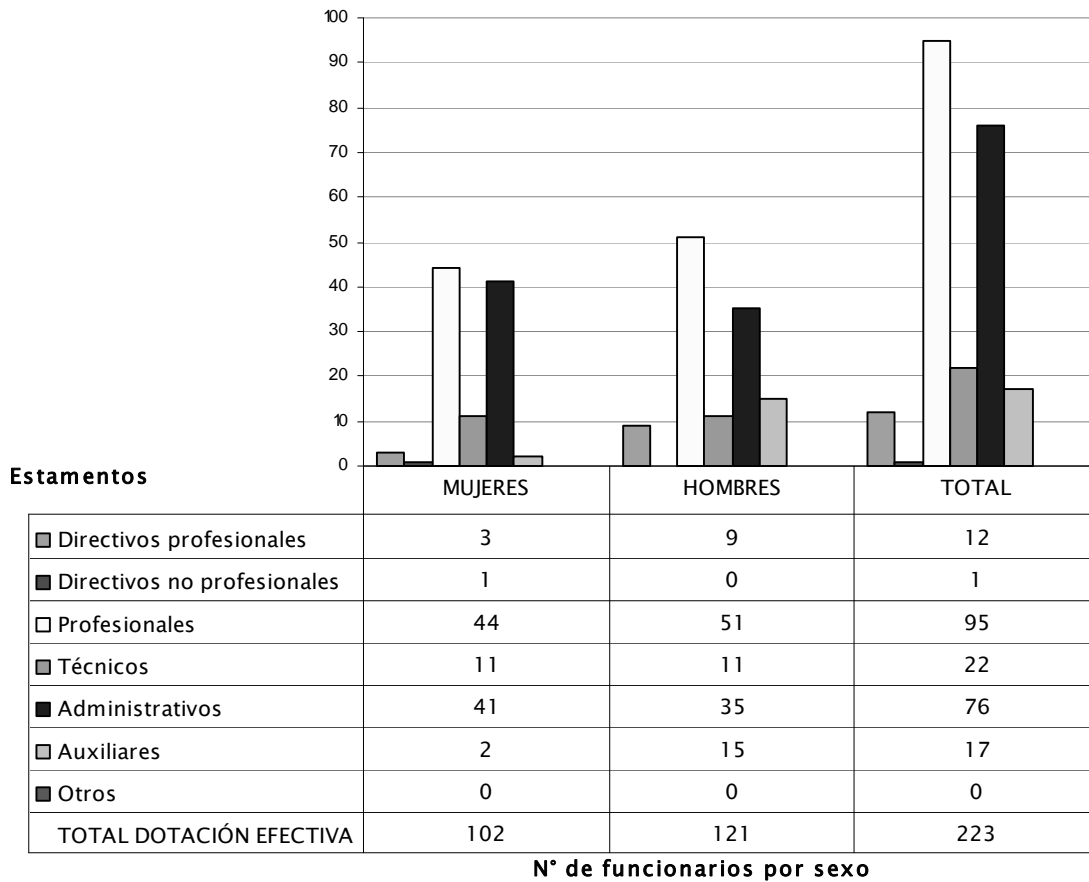

- Dotación Efectiva año 2007 por Grupos de Edad (mujeres y hombres)

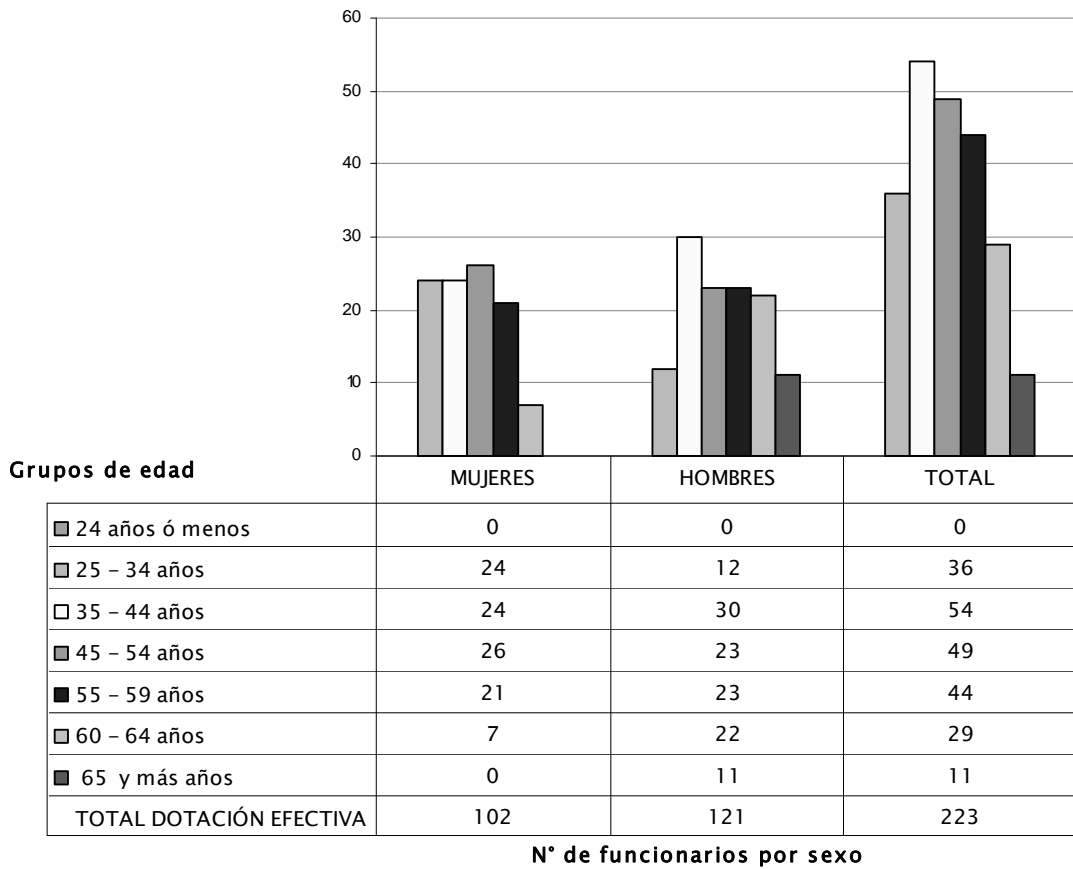

b) Indicadores de Gestión de Recursos Humanos

Cuadro 1 Avance Indicadores de Gestión de Recursos Humanos					
Indicadores	Fórmula de Cálculo	Resultados ⁶³		Avance ⁶⁴	Notas
		2006	2007		
1. Días No Trabajados	(N° de días de licencias médicas, días administrativos y permisos sin sueldo año t/12)/Dotación Efectiva año t	1,3	1,4	1,0	65
Promedio Mensual Número de días no trabajados por funcionario.					
2. Rotación de Personal					(1)
2.1 Porcentaje de egresos del servicio respecto de la dotación efectiva.	(N° de funcionarios que han cesado en sus funciones o se han retirado del servicio por cualquier causal año t/ Dotación Efectiva año t) *100	6,8	3,1	216,6	65
2.2 Porcentaje de egresos de la dotación efectiva por causal de cesación.					
• Funcionarios jubilados	(N° de funcionarios Jubilados año t/ Dotación Efectiva año t)*100	1,5	0,4	30,7	66
• Funcionarios fallecidos	(N° de funcionarios fallecidos año t/ Dotación Efectiva año t)*100	0,0	0,0	---	67
• Retiros voluntarios					
○ con incentivo al retiro	(N° de retiros voluntarios que acceden a incentivos al retiro año t/ Dotación efectiva año t)*100	0,0	1,8	---	66
○ otros retiros voluntarios	(N° de retiros otros retiros voluntarios año t/ Dotación efectiva año t)*100	1,0	0,9	108,2	65
• Otros	(N° de funcionarios retirados por otras causales año t/ Dotación efectiva año t)*100	4,4	0,0		65
2.3 Tasa de recuperación de funcionarios	N° de funcionarios ingresados año t/ N° de funcionarios en egreso año t)	1,1	0,4	249,7	65
3. Grado de Movilidad en el servicio					
3.1 Porcentaje de funcionarios de					

63 La información corresponde al período Enero 2006 - Diciembre 2006 y Enero 2007 - Diciembre 2007.

64 El avance corresponde a un índice con una base 100, de tal forma que un valor mayor a 100 indica mejoramiento, un valor menor a 100 corresponde a un deterioro de la gestión y un valor igual a 100 muestra que la situación se mantiene. Para calcular este avance es necesario, previamente, determinar el sentido de los indicadores en ascendente o descendente. El indicador es ascendente cuando mejora la gestión a medida que el valor del indicador aumenta y es descendente cuando mejora el desempeño a medida que el valor del indicador disminuye.

65 Indicador de sentido descendente.

66 Indicador de sentido ascendente.

67 Este indicador no es un indicador que indique mejora o desmejora del movimiento del personal.

Cuadro 1
Avance Indicadores de Gestión de Recursos Humanos

Indicadores	Fórmula de Cálculo	Resultados ⁶³		Avance ⁶⁴	Notas
		2006	2007		
planta ascendidos y promovidos respecto de la Planta Efectiva de Personal.	(N° de Funcionarios Ascendidos o Promovidos) / (N° de funcionarios de la Planta Efectiva)*100	0,0	0,0	---	(2) 66
3.2 Porcentaje de funcionarios a contrata recontractados en grado superior respecto del N° de funcionarios a contrata Efectiva.	(N° de funcionarios recontractados en grado superior, año t)/(Contrata Efectiva año t)*100	15,1	18,3	121,7	66
4. Capacitación y Perfeccionamiento del Personal					
4.1 Porcentaje de Funcionarios Capacitados en el año respecto de la Dotación efectiva.	(N° funcionarios Capacitados año t/ Dotación efectiva año t)*100	101,0	87,0	86,2	66
4.2 Porcentaje de becas ⁶⁸ otorgadas respecto a la Dotación Efectiva.	N° de becas otorgadas año t/ Dotación efectiva año t) *100	0,5	0,0	0,0	66
4.3 Promedio anual de horas contratadas para capacitación por funcionario.	(N° de horas contratadas para Capacitación año t /N° de funcionarios capacitados año t)	26,7	19,7	73,8	66
5. Grado de Extensión de la Jornada					
Promedio mensual de horas extraordinarias realizadas por funcionario.	(N° de horas extraordinarias diurnas y nocturnas año t/12)/ Dotación efectiva año t	2,0	4,0	50,6	65
6. Evaluación del Desempeño⁶⁹					
Distribución del personal de acuerdo a los resultados de las calificaciones del personal.	Lista 1 % de Funcionarios	100,0	100,0	100,0	65
	Lista 2 % de Funcionarios	0,0	0,0		
	Lista 3 % de Funcionarios	0,0	0,0		
	Lista 4 % de Funcionarios	0,0	0,0		

Análisis Cuadro 1
Avance Indicadores de Gestión de Recursos Humanos

(1)	Rotación de personal: El efecto de la ley la Ley 18.882 relativa al Incentivo al Retiro de funcionarios.
(2)	Los Ascensos están asociados solo a los estamentos administrativos y auxiliares.

68 Considera las becas para estudios de pregrado, postgrado y/u otras especialidades.

69 Esta información se obtiene de los resultados de los procesos de evaluación de los años correspondientes.

Servicio de Vivienda y Urbanización IX Región de la Araucanía

a) Dotación de Personal

- Dotación Efectiva año 2007⁷⁰ por tipo de Contrato (mujeres y hombres)

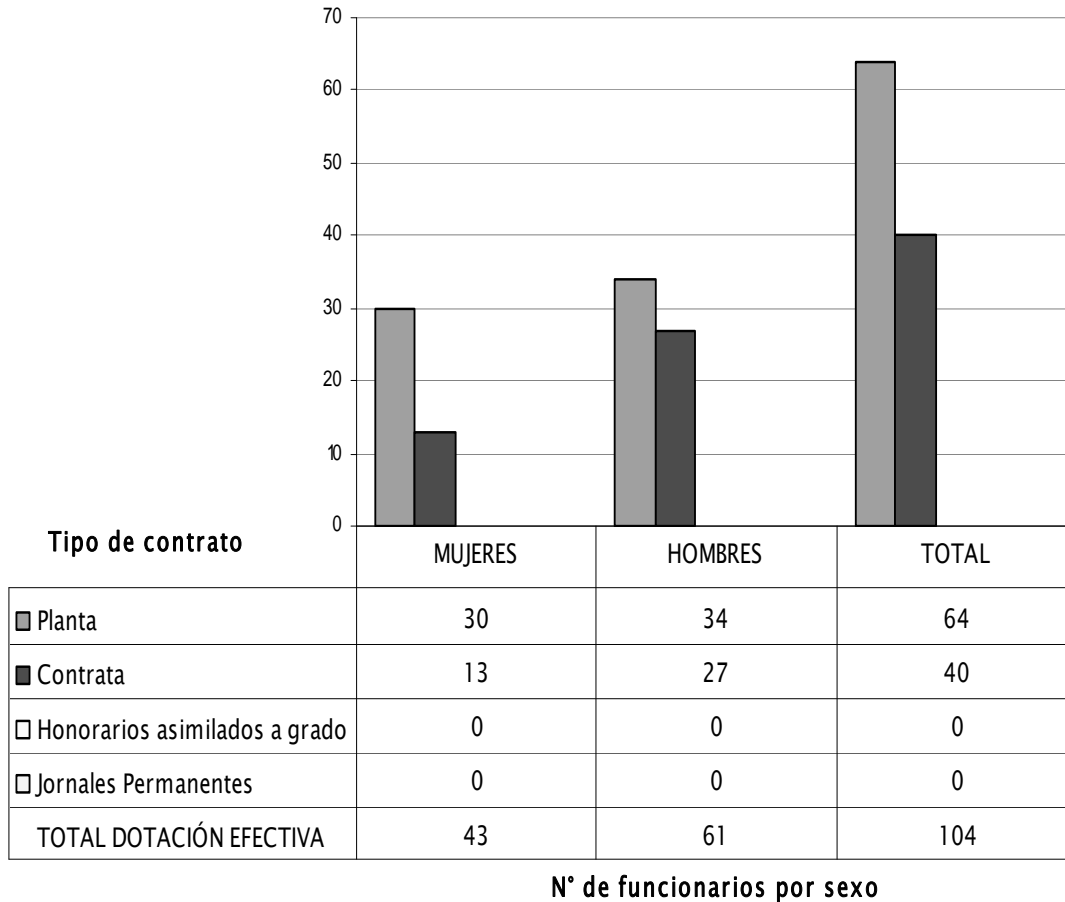

70 Corresponde al personal permanente del servicio o institución, es decir: personal de planta, contrata, honorarios asimilado a grado, profesionales de la ley N° 15.076, jornales permanentes y otro personal permanente, que se encontraba ejerciendo funciones en la Institución al 31 de diciembre de 2006. Cabe hacer presente que el personal contratado a honorarios a suma alzada no corresponde a la dotación efectiva de personal.

- Dotación Efectiva año 2007 por Estamento (mujeres y hombres)

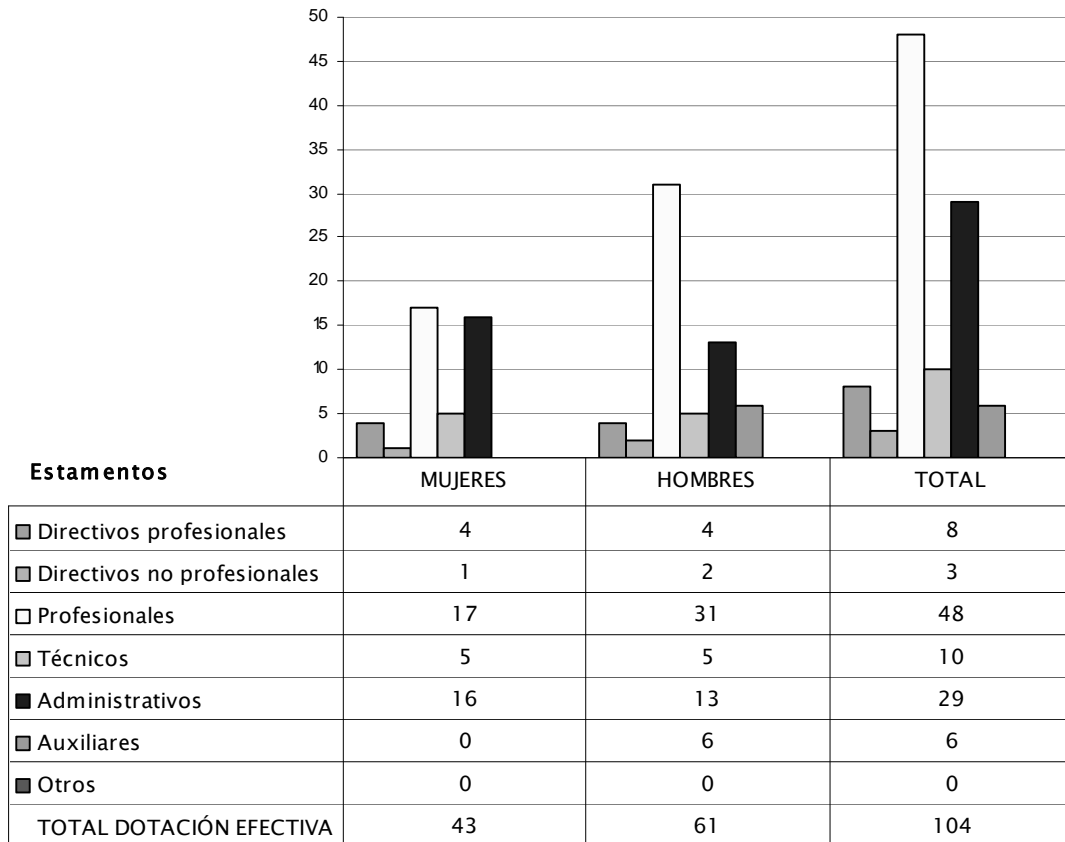

N° de funcionarios por sexo

- Dotación Efectiva año 2007 por Grupos de Edad (mujeres y hombres)

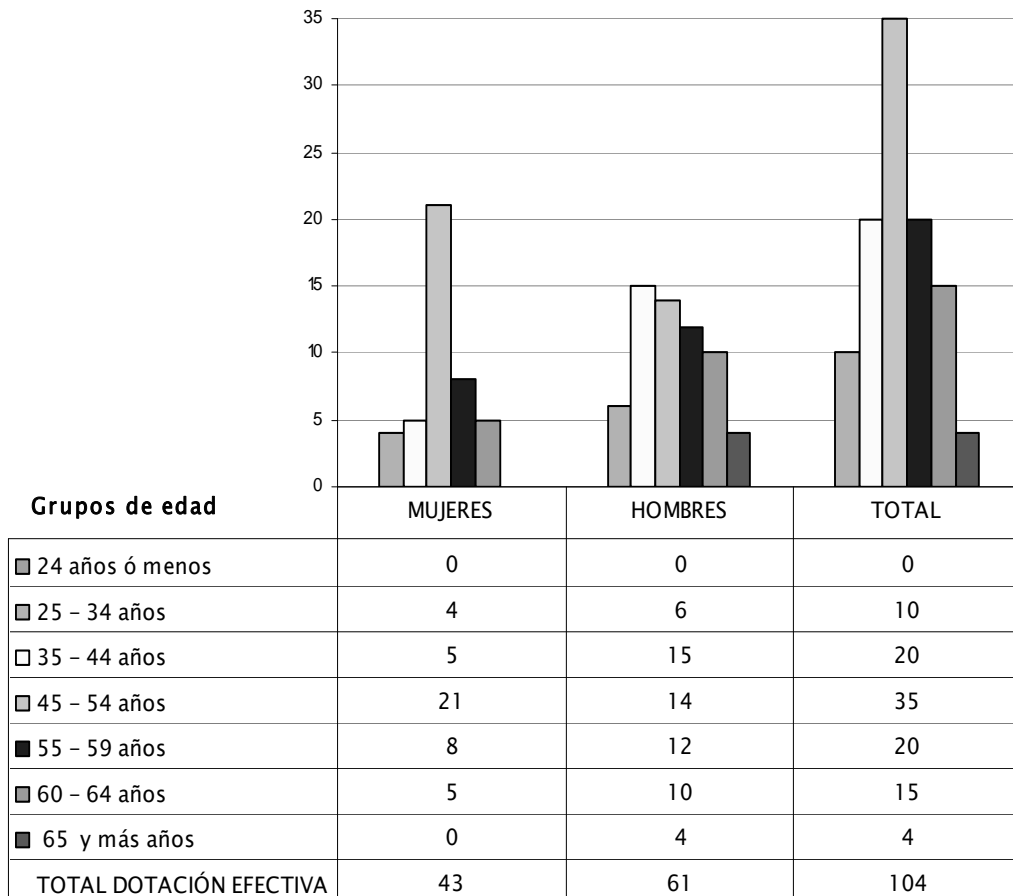

N° de funcionarios por sexo

b) Indicadores de Gestión de Recursos Humanos

Cuadro 1 Avance Indicadores de Gestión de Recursos Humanos					
Indicadores	Fórmula de Cálculo	Resultados ⁷¹		Avance ⁷²	Notas
		2006	2007		
1. Días No Trabajados	(N° de días de licencias médicas, días administrativos y permisos sin sueldo año t/12)/Dotación Efectiva año t	1,5	1,6	92,6	73
Promedio Mensual Número de días no trabajados por funcionario.					
2. Rotación de Personal					(1)
2.1 Porcentaje de egresos del servicio respecto de la dotación efectiva.	(N° de funcionarios que han cesado en sus funciones o se han retirado del servicio por cualquier causal año t/ Dotación Efectiva año t) *100	3,8	3,9	98,7	73
2.2 Porcentaje de egresos de la dotación efectiva por causal de cesación.					
• Funcionarios jubilados	(N° de funcionarios Jubilados año t/ Dotación Efectiva año t)*100	1,0	0,0	0,0	74
• Funcionarios fallecidos	(N° de funcionarios fallecidos año t/ Dotación Efectiva año t)*100	1,0	0,0	---	75
• Retiros voluntarios					
○ con incentivo al retiro	(N° de retiros voluntarios que acceden a incentivos al retiro año t/ Dotación efectiva año t)*100	0,0	0,0	0,0	74
○ otros retiros voluntarios	(N° de retiros otros retiros voluntarios año t/ Dotación efectiva año t)*100	0,0	3,8	0,0	73
• Otros	(N° de funcionarios retirados por otras causales año t/ Dotación efectiva año t)*100	1,0	0,0	0,0	73
2.3 Tasa de recuperación de funcionarios	N° de funcionarios ingresados año t/ N° de funcionarios en egreso año t)	1,3	2,0	65,0	73
3. Grado de Movilidad en el servicio					

71 La información corresponde al período Enero 2006 - Diciembre 2006 y Enero 2007 - Diciembre 2007.

72 El avance corresponde a un índice con una base 100, de tal forma que un valor mayor a 100 indica mejoramiento, un valor menor a 100 corresponde a un deterioro de la gestión y un valor igual a 100 muestra que la situación se mantiene. Para calcular este avance es necesario, previamente, determinar el sentido de los indicadores en ascendente o descendente. El indicador es ascendente cuando mejora la gestión a medida que el valor del indicador aumenta y es descendente cuando mejora el desempeño a medida que el valor del indicador disminuye.

73 Indicador de sentido descendente.

74 Indicador de sentido ascendente.

75 Este indicador no es un indicador que indique mejora o desmejora del movimiento del personal.

Cuadro 1 Avance Indicadores de Gestión de Recursos Humanos					
Indicadores	Fórmula de Cálculo	Resultados ⁷¹		Avance ⁷²	Notas
		2006	2007		
3.1 Porcentaje de funcionarios de planta ascendidos y promovidos respecto de la Planta Efectiva de Personal.	$(\text{N}^\circ \text{ de Funcionarios Ascendidos o Promovidos}) / (\text{N}^\circ \text{ de funcionarios de la Planta Efectiva}) * 100$	4,5	0,0	0,0	(2) 74
3.2 Porcentaje de funcionarios a contrata recontractados en grado superior respecto del N° de funcionarios a contrata Efectiva.	$(\text{N}^\circ \text{ de funcionarios recontractados en grado superior, año t}) / (\text{Contrata Efectiva año t}) * 100$	0,0	7,5	---	74
4. Capacitación y Perfeccionamiento del Personal					
4.1 Porcentaje de Funcionarios Capacitados en el año respecto de la Dotación efectiva.	$(\text{N}^\circ \text{ funcionarios Capacitados año t} / \text{Dotación efectiva año t}) * 100$	97,7	96,2	98,4	74
4.2 Porcentaje de becas ⁷⁶ otorgadas respecto a la Dotación Efectiva.	$\text{N}^\circ \text{ de becas otorgadas año t} / \text{Dotación efectiva año t} * 100$	1,9	0,0	0,0	74
4.3 Promedio anual de horas contratadas para capacitación por funcionario.	$(\text{N}^\circ \text{ de horas contratadas para Capacitación año t} / \text{N}^\circ \text{ de funcionarios capacitados año t})$	1,7	2,5	144,2	74
5. Grado de Extensión de la Jornada					
Promedio mensual de horas extraordinarias realizadas por funcionario.	$(\text{N}^\circ \text{ de horas extraordinarias diurnas y nocturnas año t} / 12) / \text{Dotación efectiva año t}$	0,9	1,6	52,9	73
6. Evaluación del Desempeño⁷⁷					
Distribución del personal de acuerdo a los resultados de las calificaciones del personal.	Lista 1 % de Funcionarios	100,0	100,0	100,0	73
	Lista 2 % de Funcionarios	0,0	0,0		
	Lista 3 % de Funcionarios	0,0	0,0		
	Lista 4 % de Funcionarios	0,0	0,0		

Análisis Cuadro 1 Avance Indicadores de Gestión de Recursos Humanos	
(1)	Rotación de personal: El efecto de la ley la Ley 18,882 relativa al Incentivo al Retiro de funcionarios.
(2)	Los Ascensos están asociados solo a los estamentos administrativos y auxiliares.

76 Considera las becas para estudios de pregrado, postgrado y/u otras especialidades.

77 Esta información se obtiene de los resultados de los procesos de evaluación de los años correspondientes.

Servicio de Vivienda y Urbanización X Región de Los Lagos

a) Dotación de Personal

- Dotación Efectiva año 2007⁷⁸ por tipo de Contrato (mujeres y hombres)

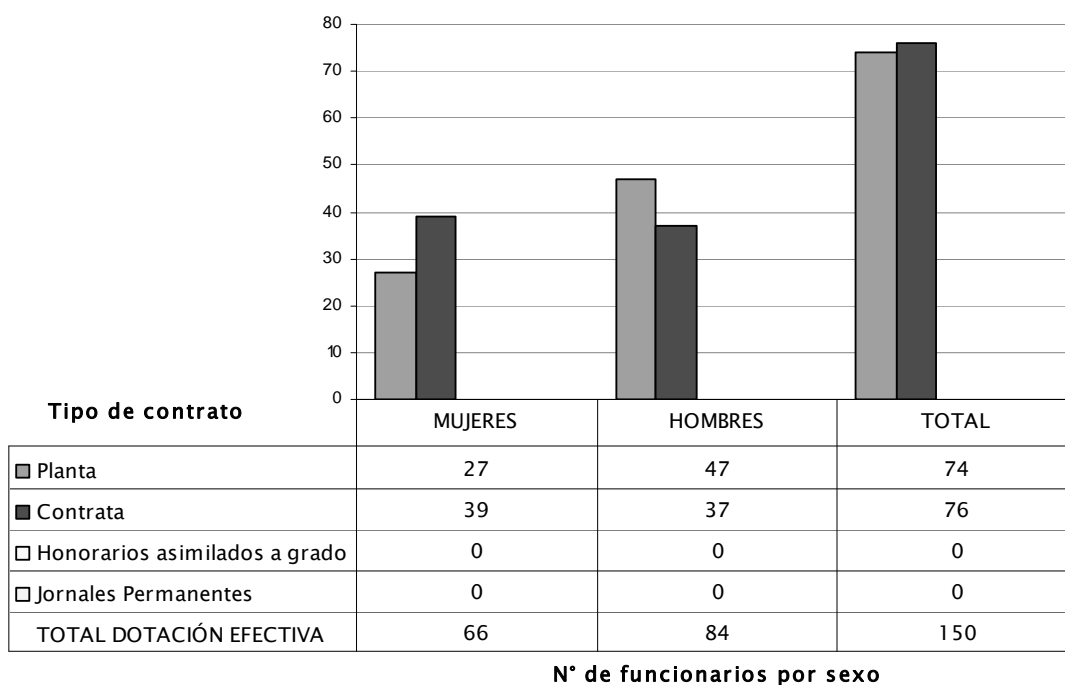

78 Corresponde al personal permanente del servicio o institución, es decir: personal de planta, contrata, honorarios asimilado a grado, profesionales de la ley N° 15.076, jornales permanentes y otro personal permanente, que se encontraba ejerciendo funciones en la Institución al 31 de diciembre de 2006. Cabe hacer presente que el personal contratado a honorarios a suma alzada no corresponde a la dotación efectiva de personal.

- Dotación Efectiva año 2007 por Estamento (mujeres y hombres)

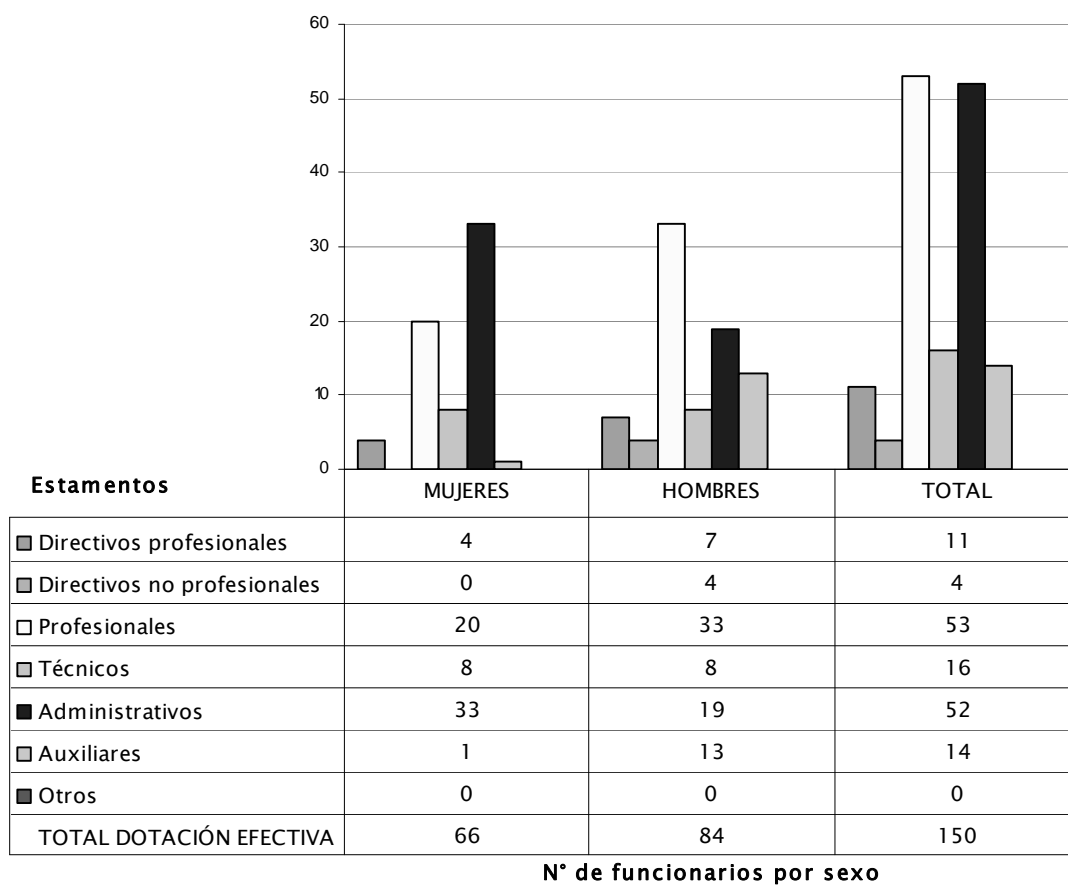

- Dotación Efectiva año 2007 por Grupos de Edad (mujeres y hombres)

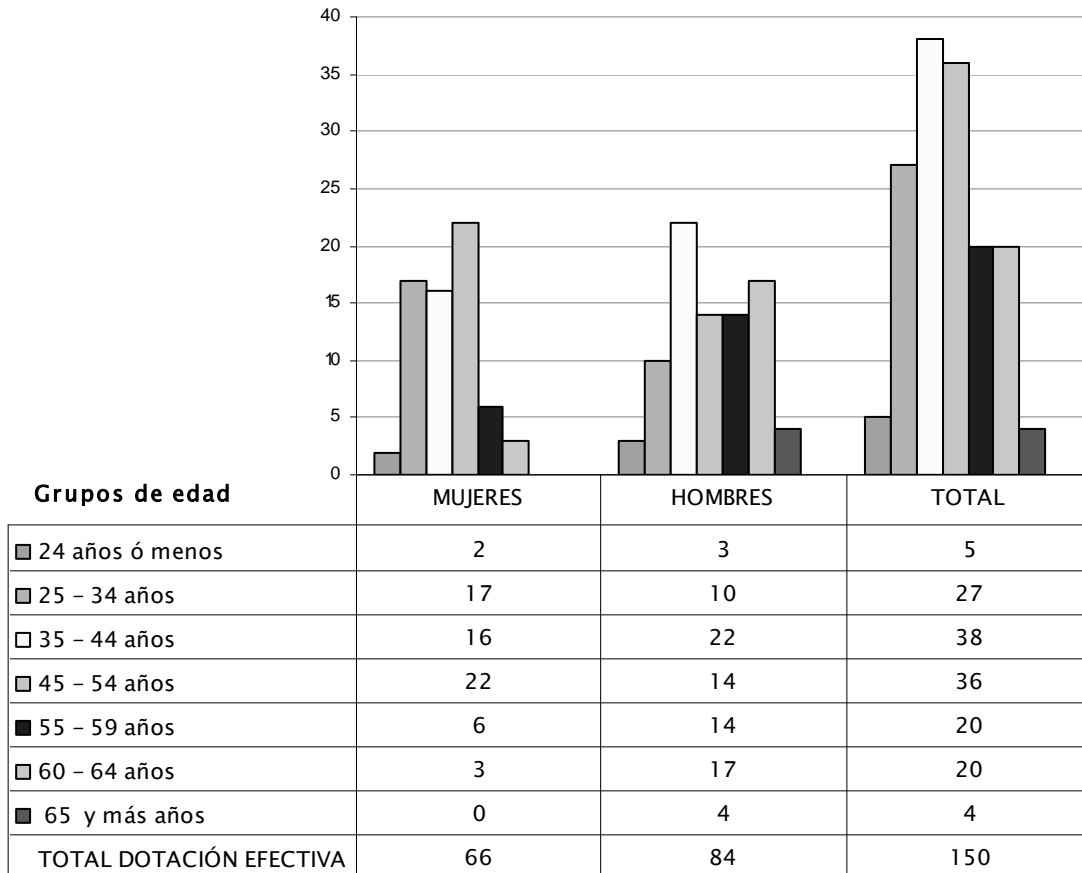

N° de funcionarios por sexo

b) Indicadores de Gestión de Recursos Humanos

Cuadro 1 Avance Indicadores de Gestión de Recursos Humanos					
Indicadores	Fórmula de Cálculo	Resultados ⁷⁹		Avance ⁸⁰	Notas
		2006	2007		
1. Días No Trabajados	(N° de días de licencias médicas, días administrativos y permisos sin sueldo año t/12)/Dotación Efectiva año t	1,7	1,3	132,5	81
Promedio Mensual Número de días no trabajados por funcionario.					
2. Rotación de Personal					(1)
2.1 Porcentaje de egresos del servicio respecto de la dotación efectiva.	(N° de funcionarios que han cesado en sus funciones o se han retirado del servicio por cualquier causal año t/ Dotación Efectiva año t) *100	4,8	5,3	90,8	81
2.2 Porcentaje de egresos de la dotación efectiva por causal de cesación.					
• Funcionarios jubilados	(N° de funcionarios Jubilados año t/ Dotación Efectiva año t)*100	0,0	0,7	---	82
• Funcionarios fallecidos	(N° de funcionarios fallecidos año t/ Dotación Efectiva año t)*100	0,0	0,7	---	83
• Retiros voluntarios					
○ con incentivo al retiro	(N° de retiros voluntarios que acceden a incentivos al retiro año t/ Dotación efectiva año t)*100	0,8	0,7	82,3	82
○ otros retiros voluntarios	(N° de retiros otros retiros voluntarios año t/ Dotación efectiva año t)*100	4,0	2,7	151,1	81
• Otros	(N° de funcionarios retirados por otras causales año t/ Dotación efectiva año t)*100	0,0	0,7	0,0	81
2.3 Tasa de recuperación de funcionarios	N° de funcionarios ingresados año t/ N° de funcionarios en egreso año t)	1,0	4,4	22,9	81
3. Grado de Movilidad en el servicio					
3.1 Porcentaje de funcionarios de planta ascendidos y promovidos respecto de la Planta Efectiva de Personal.	(N° de Funcionarios Ascendidos o Promovidos) / (N° de funcionarios de la Planta Efectiva)*100	0,0	4,1	---	(2) 82

79 La información corresponde al período Enero 2006 - Diciembre 2006 y Enero 2007 - Diciembre 2007.

80 El avance corresponde a un índice con una base 100, de tal forma que un valor mayor a 100 indica mejoramiento, un valor menor a 100 corresponde a un deterioro de la gestión y un valor igual a 100 muestra que la situación se mantiene. Para calcular este avance es necesario, previamente, determinar el sentido de los indicadores en ascendente o descendente. El indicador es ascendente cuando mejora la gestión a medida que el valor del indicador aumenta y es descendente cuando mejora el desempeño a medida que el valor del indicador disminuye.

81 Indicador de sentido descendente.

82 Indicador de sentido ascendente.

83 Este indicador no es un indicador que indique mejora o desmejora del movimiento del personal.

Cuadro 1 Avance Indicadores de Gestión de Recursos Humanos						
Indicadores	Fórmula de Cálculo	Resultados ⁷⁹		Avance ⁸⁰	Notas	
		2006	2007			
3.2 Porcentaje de funcionarios a contrata recontractados en grado superior respecto del N° de funcionarios a contrata Efectiva.	$(\text{N}^\circ \text{ de funcionarios recontractados en grado superior, año t}) / (\text{Contrata Efectiva año t}) * 100$	6,4	15,8	247,5	82	
4. Capacitación y Perfeccionamiento del Personal						
4.1 Porcentaje de Funcionarios Capacitados en el año respecto de la Dotación efectiva.	$(\text{N}^\circ \text{ funcionarios Capacitados año t} / \text{Dotación efectiva año t}) * 100$	96,0	98,0	102,1	82	
4.2 Porcentaje de becas ⁸⁴ otorgadas respecto a la Dotación Efectiva.	$\text{N}^\circ \text{ de becas otorgadas año t} / \text{Dotación efectiva año t} * 100$	0,8	0,0	0,0	82	
4.3 Promedio anual de horas contratadas para capacitación por funcionario.	$(\text{N}^\circ \text{ de horas contratadas para Capacitación año t} / \text{N}^\circ \text{ de funcionarios capacitados año t})$	17,5	1,5	8,5	82	
5. Grado de Extensión de la Jornada						
Promedio mensual de horas extraordinarias realizadas por funcionario.	$(\text{N}^\circ \text{ de horas extraordinarias diurnas y nocturnas año t} / 12) / \text{Dotación efectiva año t}$	1,5	1,4	102,9	81	
6. Evaluación del Desempeño⁸⁵						
Distribución del personal de acuerdo a los resultados de las calificaciones del personal.	Lista 1 % de Funcionarios	99,1	100,0	99,1	81	
	Lista 2 % de Funcionarios	0,0	0,0			
	Lista 3 % de Funcionarios	0,9	0,0			
	Lista 4 % de Funcionarios	0,0	0,0			

Análisis Cuadro 1 Avance Indicadores de Gestión de Recursos Humanos	
(1)	Rotación de personal: El efecto de la ley la Ley 18,882 relativa al Incentivo al Retiro de funcionarios.
(2)	Los Ascensos están asociados solo a los estamentos administrativos y auxiliares.

84 Considera las becas para estudios de pregrado, postgrado y/u otras especialidades.

85 Esta información se obtiene de los resultados de los procesos de evaluación de los años correspondientes.

Servicio de Vivienda y Urbanización XI Región de Aysén

a) Dotación de Personal

- Dotación Efectiva año 2007⁸⁶ por tipo de Contrato (mujeres y hombres)

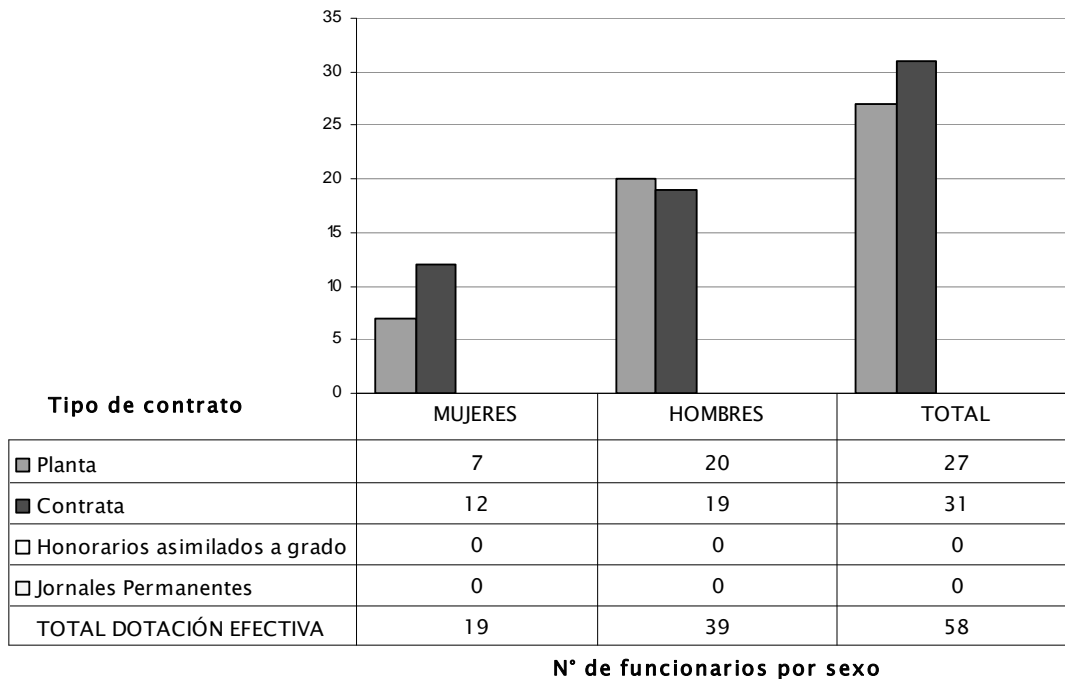

86 Corresponde al personal permanente del servicio o institución, es decir: personal de planta, contrata, honorarios asimilado a grado, profesionales de la ley N° 15.076, jornales permanentes y otro personal permanente, que se encontraba ejerciendo funciones en la Institución al 31 de diciembre de 2006. Cabe hacer presente que el personal contratado a honorarios a suma alzada no corresponde a la dotación efectiva de personal.

- Dotación Efectiva año 2007 por Estamento (mujeres y hombres)

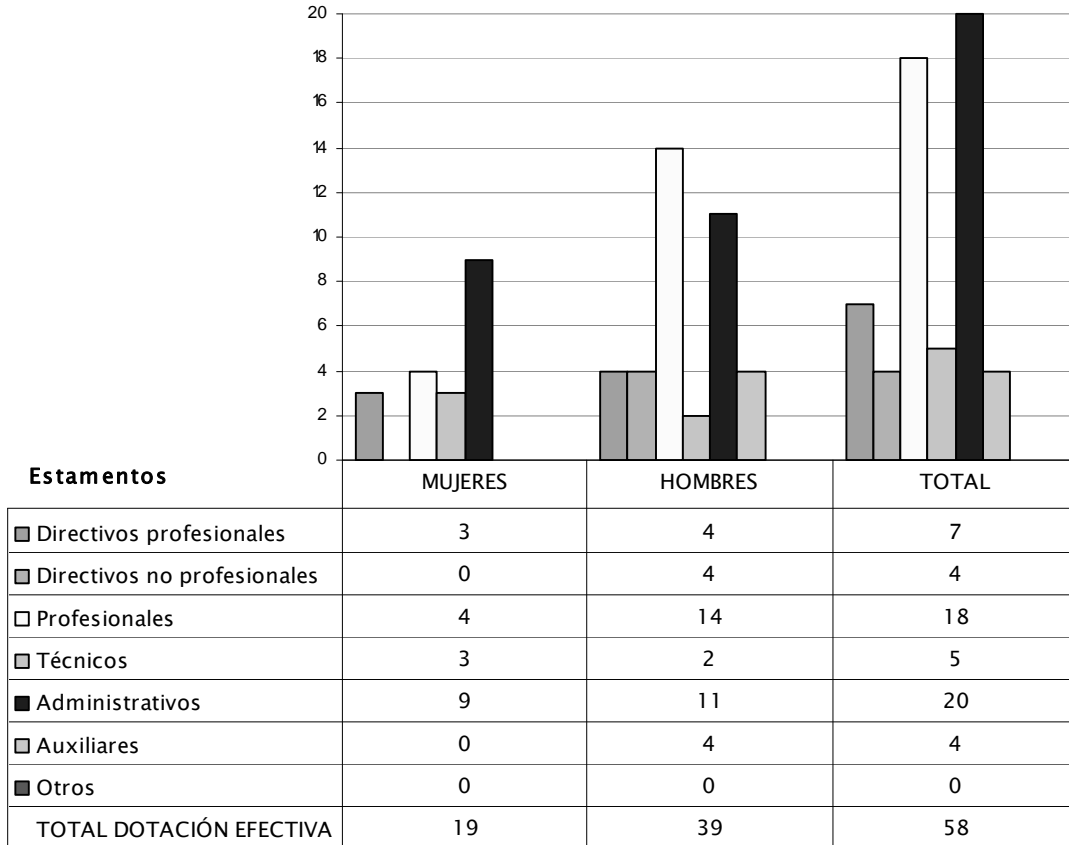

N° de funcionarios por sexo

- Dotación Efectiva año 2007 por Grupos de Edad (mujeres y hombres)

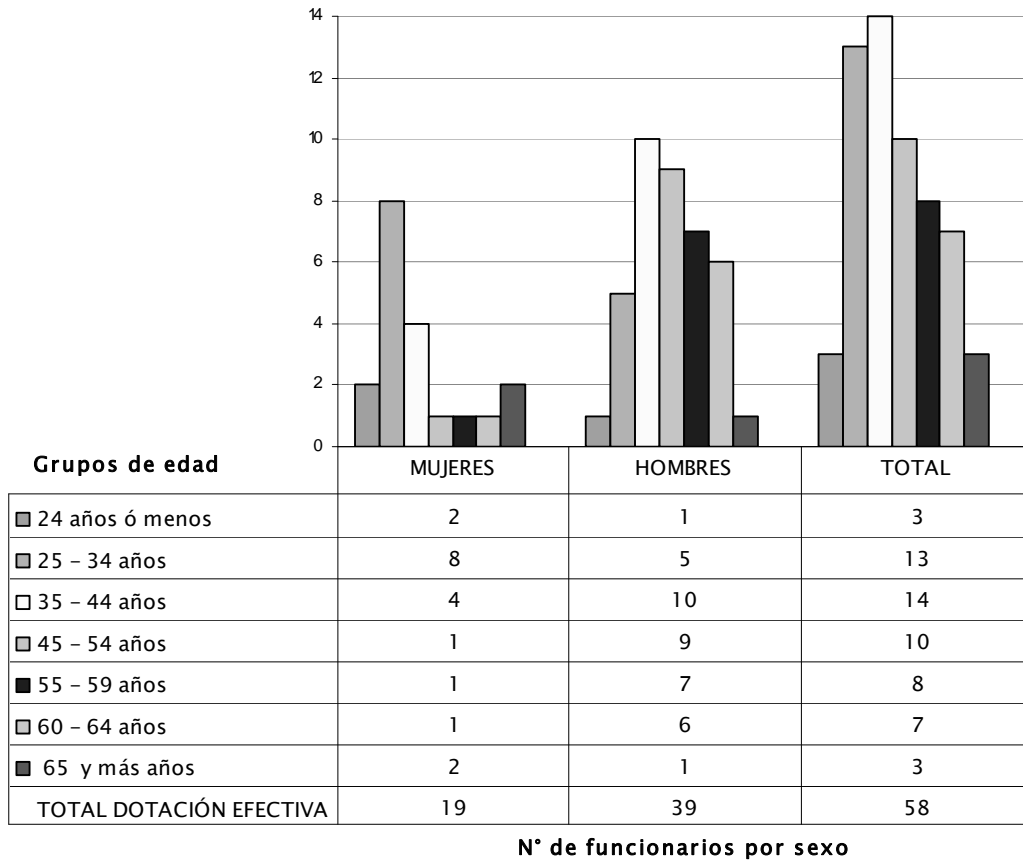

b) Indicadores de Gestión de Recursos Humanos

Cuadro 1 Avance Indicadores de Gestión de Recursos Humanos					
Indicadores	Fórmula de Cálculo	Resultados ⁸⁷		Avance ⁸⁸	Notas
		2006	2007		
1. Días No Trabajados	(N° de días de licencias médicas, días administrativos y permisos sin sueldo año t/12)/Dotación Efectiva año t	1,4	1,5	0,9	89
Promedio Mensual Número de días no trabajados por funcionario.					
2. Rotación de Personal					(1)
2.1 Porcentaje de egresos del servicio respecto de la dotación efectiva.	(N° de funcionarios que han cesado en sus funciones o se han retirado del servicio por cualquier causal año t/ Dotación Efectiva año t) *100	6,4	1,7	370,9	89
2.2 Porcentaje de egresos de la dotación efectiva por causal de cesación.					
• Funcionarios jubilados	(N° de funcionarios Jubilados año t/ Dotación Efectiva año t)*100	0,0	0,0	---	90
• Funcionarios fallecidos	(N° de funcionarios fallecidos año t/ Dotación Efectiva año t)*100	0,0	0,0	---	91
• Retiros voluntarios					
○ con incentivo al retiro	(N° de retiros voluntarios que acceden a incentivos al retiro año t/ Dotación efectiva año t)*100	4,3	0,0	0,0	90
○ otros retiros voluntarios	(N° de retiros otros retiros voluntarios año t/ Dotación efectiva año t)*100	0,0	0,0		89
• Otros	(N° de funcionarios retirados por otras causales año t/ Dotación efectiva año t)*100	2,1	1,7	123,5	89
2.3 Tasa de recuperación de funcionarios	N° de funcionarios ingresados año t/ N° de funcionarios en egreso año t)	0,3	4,0	8,3	89

87 La información corresponde al período Enero 2006 - Diciembre 2006 y Enero 2007 - Diciembre 2007.

88 El avance corresponde a un índice con una base 100, de tal forma que un valor mayor a 100 indica mejoramiento, un valor menor a 100 corresponde a un deterioro de la gestión y un valor igual a 100 muestra que la situación se mantiene. Para calcular este avance es necesario, previamente, determinar el sentido de los indicadores en ascendente o descendente. El indicador es ascendente cuando mejora la gestión a medida que el valor del indicador aumenta y es descendente cuando mejora el desempeño a medida que el valor del indicador disminuye.

89 Indicador de sentido descendente.

90 Indicador de sentido ascendente.

91 Este indicador no es un indicador que indique mejora o desmejora del movimiento del personal.

Cuadro 1
Avance Indicadores de Gestión de Recursos Humanos

Indicadores	Fórmula de Cálculo	Resultados ⁸⁷		Avance ⁸⁸	Notas
		2006	2007		
servicio					
3.1 Porcentaje de funcionarios de planta ascendidos y promovidos respecto de la Planta Efectiva de Personal.	$(\text{N}^\circ \text{ de Funcionarios Ascendidos o Promovidos}) / (\text{N}^\circ \text{ de funcionarios de la Planta Efectiva}) * 100$	3,2	3,7	114,7	(2) 90
3.2 Porcentaje de funcionarios a contrata recontractados en grado superior respecto del N° de funcionarios a contrata Efectiva.	$(\text{N}^\circ \text{ de funcionarios recontractados en grado superior, año t}) / (\text{Contrata Efectiva año t}) * 100$	0,0	0,0	---	90
4. Capacitación y Perfeccionamiento del Personal					
4.1 Porcentaje de Funcionarios Capacitados en el año respecto de la Dotación efectiva.	$(\text{N}^\circ \text{ funcionarios Capacitados año t} / \text{Dotación efectiva año t}) * 100$	138,3	100,0	72,3	90
4.2 Porcentaje de becas ⁹² otorgadas respecto a la Dotación Efectiva.	$\text{N}^\circ \text{ de becas otorgadas año t} / \text{Dotación efectiva año t} * 100$	4,3	0,0	0,0	90
4.3 Promedio anual de horas contratadas para capacitación por funcionario.	$(\text{N}^\circ \text{ de horas contratadas para Capacitación año t} / \text{N}^\circ \text{ de funcionarios capacitados año t})$	77,8	1,9	2,4	90
5. Grado de Extensión de la Jornada					
Promedio mensual de horas extraordinarias realizadas por funcionario.	$(\text{N}^\circ \text{ de horas extraordinarias diurnas y nocturnas año t} / 12) / \text{Dotación efectiva año t}$	1,7	2,9	58,8	89
6. Evaluación del Desempeño⁹³					
Distribución del personal de acuerdo a los resultados de las calificaciones del personal.	Lista 1 % de Funcionarios	100,0	100,0	100,0	89
	Lista 2 % de Funcionarios	0,0	0,0		
	Lista 3 % de Funcionarios	0,0	0,0		
	Lista 4 % de Funcionarios	0,0	0,0		

Análisis Cuadro 1	
Avance Indicadores de Gestión de Recursos Humanos	
(1)	Rotación de personal: El efecto de la ley la Ley 18,882 relativa al Incentivo al Retiro de funcionarios.
(2)	Los Ascensos están asociados solo a los estamentos administrativos y auxiliares.

92 Considera las becas para estudios de pregrado, postgrado y/u otras especialidades.

93 Esta información se obtiene de los resultados de los procesos de evaluación de los años correspondientes.

Servicio de Vivienda y Urbanización XII Región de Magallanes

a) Dotación de Personal

- Dotación Efectiva año 2007⁹⁴ por tipo de Contrato (mujeres y hombres)

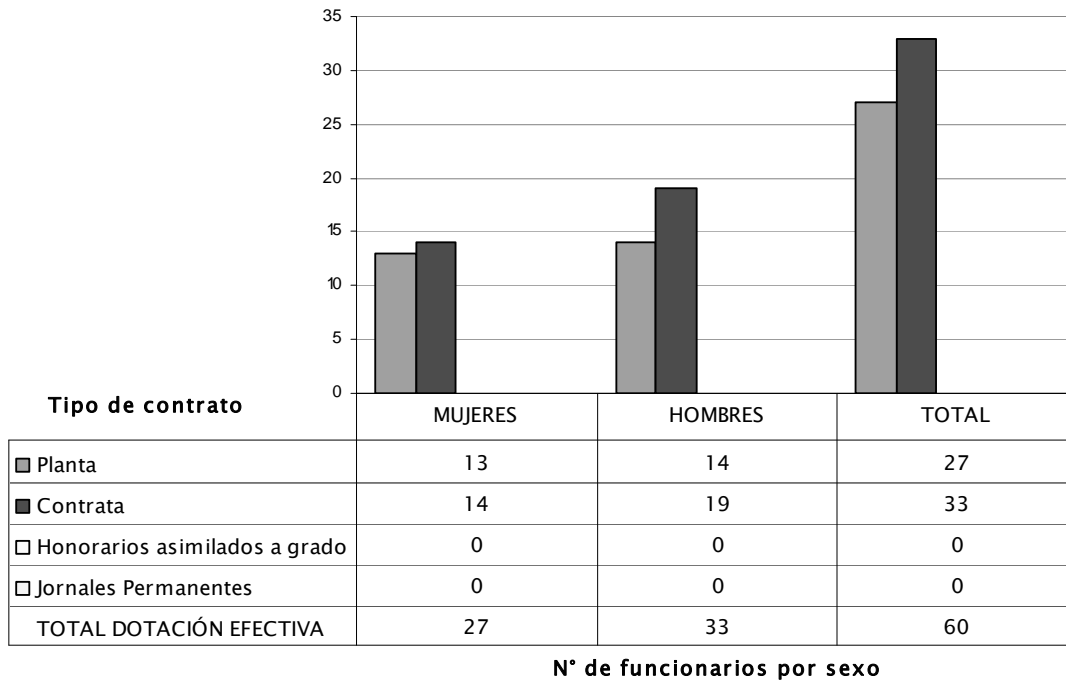

94 Corresponde al personal permanente del servicio o institución, es decir: personal de planta, contrata, honorarios asimilado a grado, profesionales de la ley N° 15.076, jornales permanentes y otro personal permanente, que se encontraba ejerciendo funciones en la Institución al 31 de diciembre de 2006. Cabe hacer presente que el personal contratado a honorarios a suma alzada no corresponde a la dotación efectiva de personal.

- Dotación Efectiva año 2007 por Estamento (mujeres y hombres)

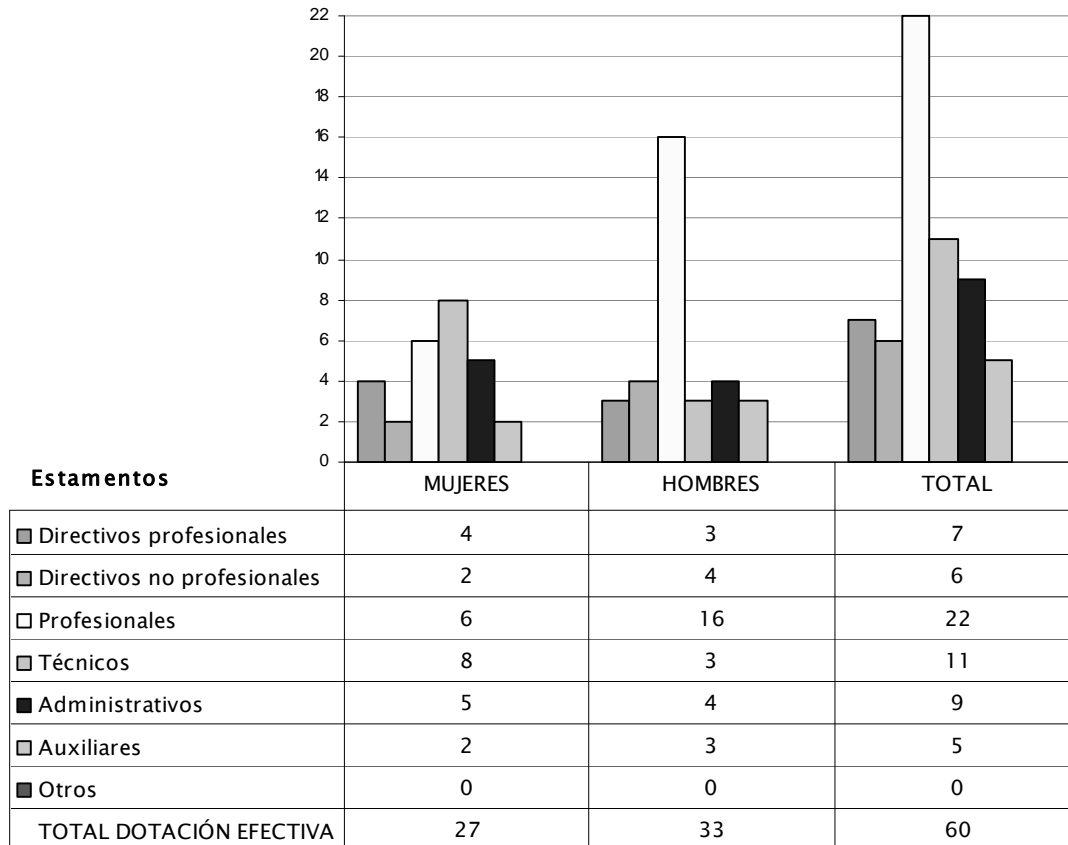

N° de funcionarios por sexo

- Dotación Efectiva año 2007 por Grupos de Edad (mujeres y hombres)

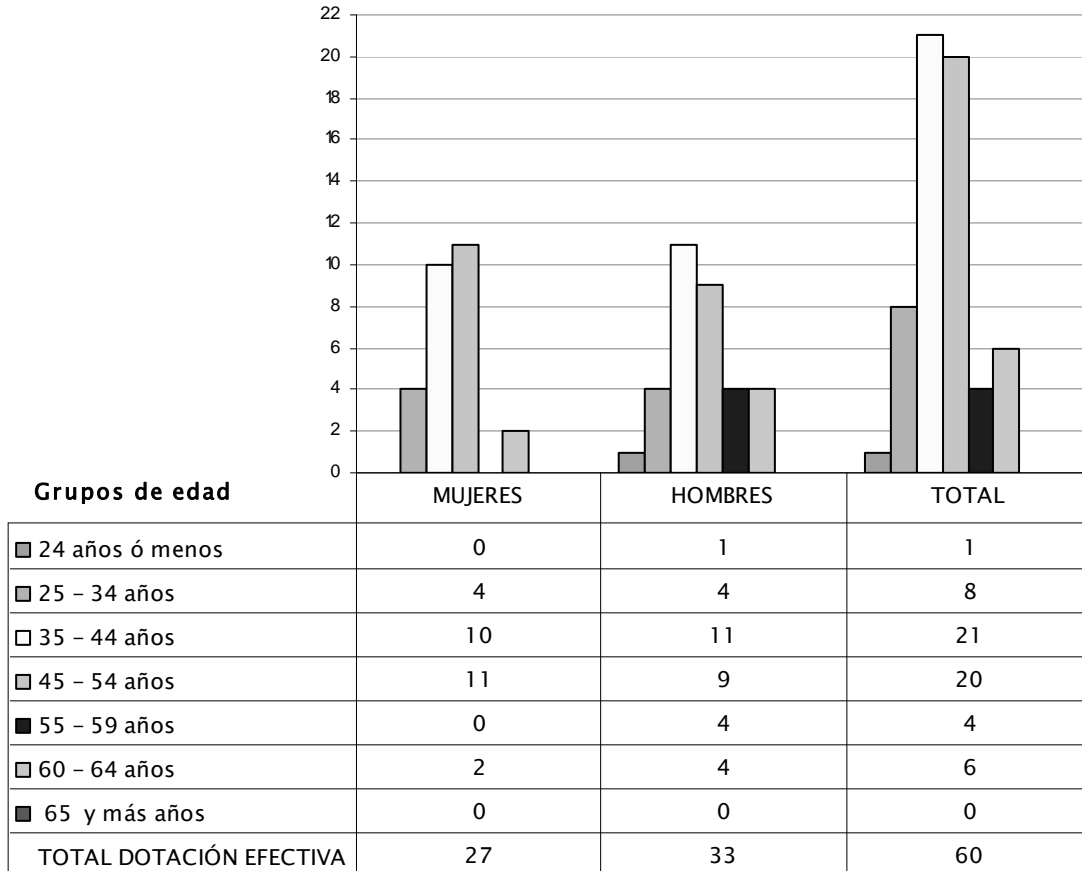

N° de funcionarios por sexo

b) Indicadores de Gestión de Recursos Humanos

Cuadro 1 Avance Indicadores de Gestión de Recursos Humanos					
Indicadores	Fórmula de Cálculo	Resultados ⁹⁵		Avance ⁹⁶	Notas
		2006	2007		
1. Días No Trabajados	(N° de días de licencias médicas, días administrativos y permisos sin sueldo año t/12)/Dotación Efectiva año t	1,2	1,4	0,9	97
Promedio Mensual Número de días no trabajados por funcionario.					
2. Rotación de Personal					(1)
2.1 Porcentaje de egresos del servicio respecto de la dotación efectiva.	(N° de funcionarios que han cesado en sus funciones o se han retirado del servicio por cualquier causal año t/ Dotación Efectiva año t) *100	3,7	5,0	74,0	97
2.2 Porcentaje de egresos de la dotación efectiva por causal de cesación.					
• Funcionarios jubilados	(N° de funcionarios Jubilados año t/ Dotación Efectiva año t)*100	0,0	0,0	---	98
• Funcionarios fallecidos	(N° de funcionarios fallecidos año t/ Dotación Efectiva año t)*100	0,0	0,0	---	99
• Retiros voluntarios					
○ con incentivo al retiro	(N° de retiros voluntarios que acceden a incentivos al retiro año t/ Dotación efectiva año t)*100	1,9	1,7	87,7	98
○ otros retiros voluntarios	(N° de retiros otros retiros voluntarios año t/ Dotación efectiva año t)*100	1,9	3,3	57,0	97
• Otros	(N° de funcionarios retirados por otras causales año t/ Dotación efectiva año t)*100	0,0	0,0		97
2.3 Tasa de recuperación de funcionarios	N° de funcionarios ingresados año t/ N° de funcionarios en egreso año t)	0,5	1,3	37,5	97
3. Grado de Movilidad en el servicio					
3.1 Porcentaje de funcionarios de planta ascendidos y promovidos respecto de la Planta Efectiva de Personal.	(N° de Funcionarios Ascendidos o Promovidos) / (N° de funcionarios de la Planta Efectiva)*100	11,1	25,9	233,4	(2) 98

95 La información corresponde al período Enero 2006 - Diciembre 2006 y Enero 2007 - Diciembre 2007.

96 El avance corresponde a un índice con una base 100, de tal forma que un valor mayor a 100 indica mejoramiento, un valor menor a 100 corresponde a un deterioro de la gestión y un valor igual a 100 muestra que la situación se mantiene. Para calcular este avance es necesario, previamente, determinar el sentido de los indicadores en ascendente o descendente. El indicador es ascendente cuando mejora la gestión a medida que el valor del indicador aumenta y es descendente cuando mejora el desempeño a medida que el valor del indicador disminuye.

97 Indicador de sentido descendente

98 Indicador de sentido ascendente

99 Este indicador no es un indicador que indique mejora o desmejora del movimiento del personal

Cuadro 1 Avance Indicadores de Gestión de Recursos Humanos						
Indicadores	Fórmula de Cálculo	Resultados ⁹⁵		Avance ⁹⁶	Notas	
		2006	2007			
3.2 Porcentaje de funcionarios a contrata recontractados en grado superior respecto del N° de funcionarios a contrata Efectiva.	$(\text{N}^\circ \text{ de funcionarios recontractados en grado superior, año t}) / (\text{Contrata Efectiva año t}) * 100$	0,0	0,0	---	98	
4. Capacitación y Perfeccionamiento del Personal						
4.1 Porcentaje de Funcionarios Capacitados en el año respecto de la Dotación efectiva.	$(\text{N}^\circ \text{ funcionarios Capacitados año t} / \text{Dotación efectiva año t}) * 100$	98,2	95,0	96,8	98	
4.2 Porcentaje de becas ¹⁰⁰ otorgadas respecto a la Dotación Efectiva.	$\text{N}^\circ \text{ de becas otorgadas año t} / \text{Dotación efectiva año t} * 100$	0,0	6,7	---	98	
4.3 Promedio anual de horas contratadas para capacitación por funcionario.	$(\text{N}^\circ \text{ de horas contratadas para Capacitación año t} / \text{N}^\circ \text{ de funcionarios capacitados año t})$	17,4	4,4	25,2	98	
5. Grado de Extensión de la Jornada						
Promedio mensual de horas extraordinarias realizadas por funcionario.	$(\text{N}^\circ \text{ de horas extraordinarias diurnas y nocturnas año t} / 12) / \text{Dotación efectiva año t}$	0,8	1,0	127,5	97	
6. Evaluación del Desempeño¹⁰¹						
Distribución del personal de acuerdo a los resultados de las calificaciones del personal.	Lista 1 % de Funcionarios	100,0	100,0	100,0	97	
	Lista 2 % de Funcionarios	0,0	0,0			
	Lista 3 % de Funcionarios	0,0	0,0			
	Lista 4 % de Funcionarios	0,0	0,0			

Análisis Cuadro 1 Avance Indicadores de Gestión de Recursos Humanos	
(1)	Rotación de personal: El efecto de la ley la Ley 18,882 relativa al Incentivo al Retiro de funcionarios.
(2)	Los Ascensos están asociados solo a los estamentos administrativos y auxiliares.

100 Considera las becas para estudios de pregrado, postgrado y/u otras especialidades.

101 Esta información se obtiene de los resultados de los procesos de evaluación de los años correspondientes.

Servicio de Vivienda y Urbanización Región Metropolitana

a) Dotación de Personal

- Dotación Efectiva año 2007¹⁰² por tipo de Contrato (mujeres y hombres)

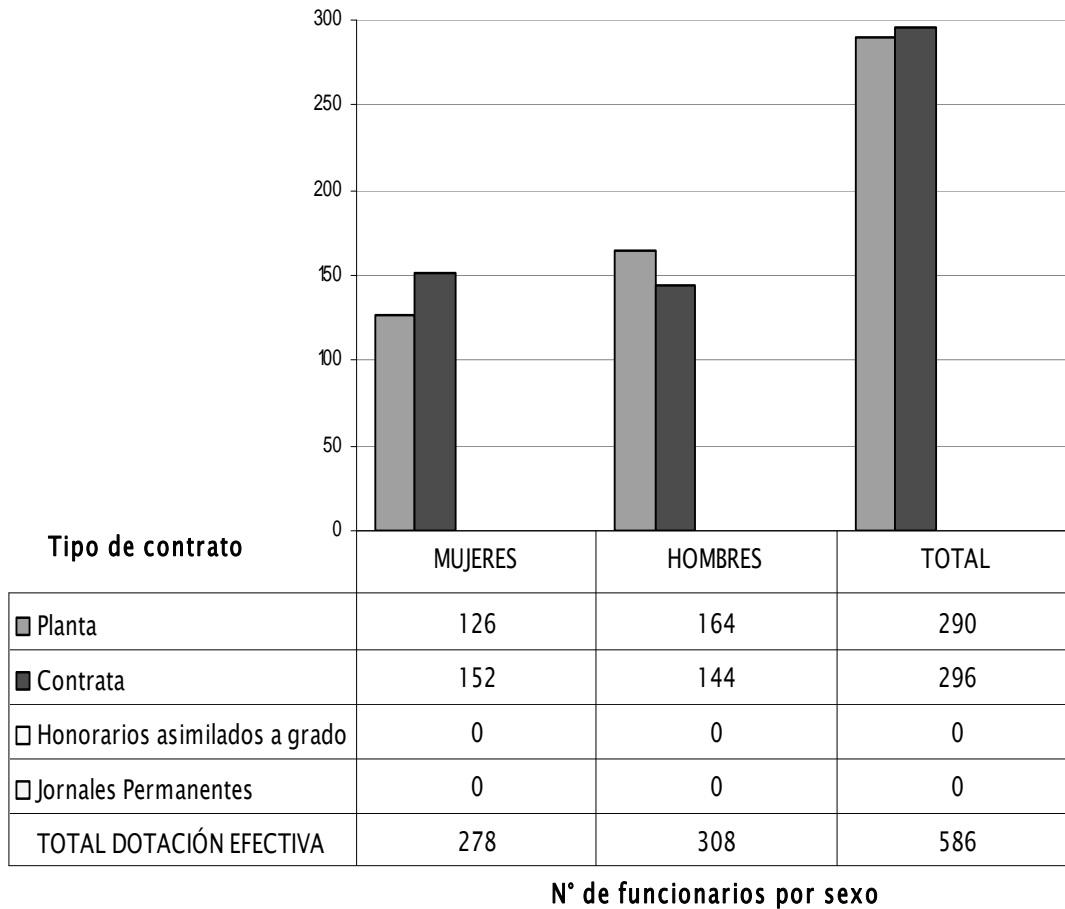

¹⁰² Corresponde al personal permanente del servicio o institución, es decir: personal de planta, contrata, honorarios asimilado a grado, profesionales de la ley N° 15.076, jornales permanentes y otro personal permanente, que se encontraba ejerciendo funciones en la Institución al 31 de diciembre de 2006. Cabe hacer presente que el personal contratado a honorarios a suma alzada no corresponde a la dotación efectiva de personal.

- Dotación Efectiva año 2007 por Estamento (mujeres y hombres)

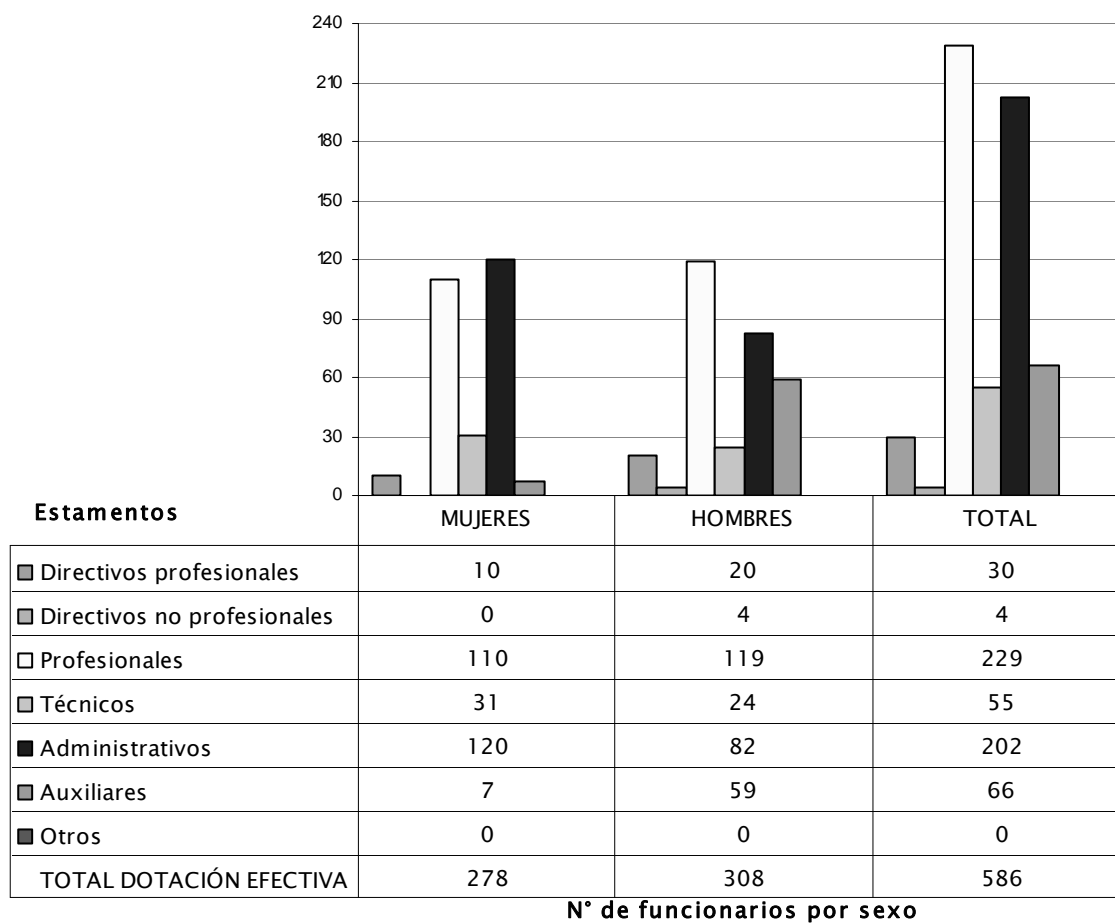

- Dotación Efectiva año 2007 por Grupos de Edad (mujeres y hombres)

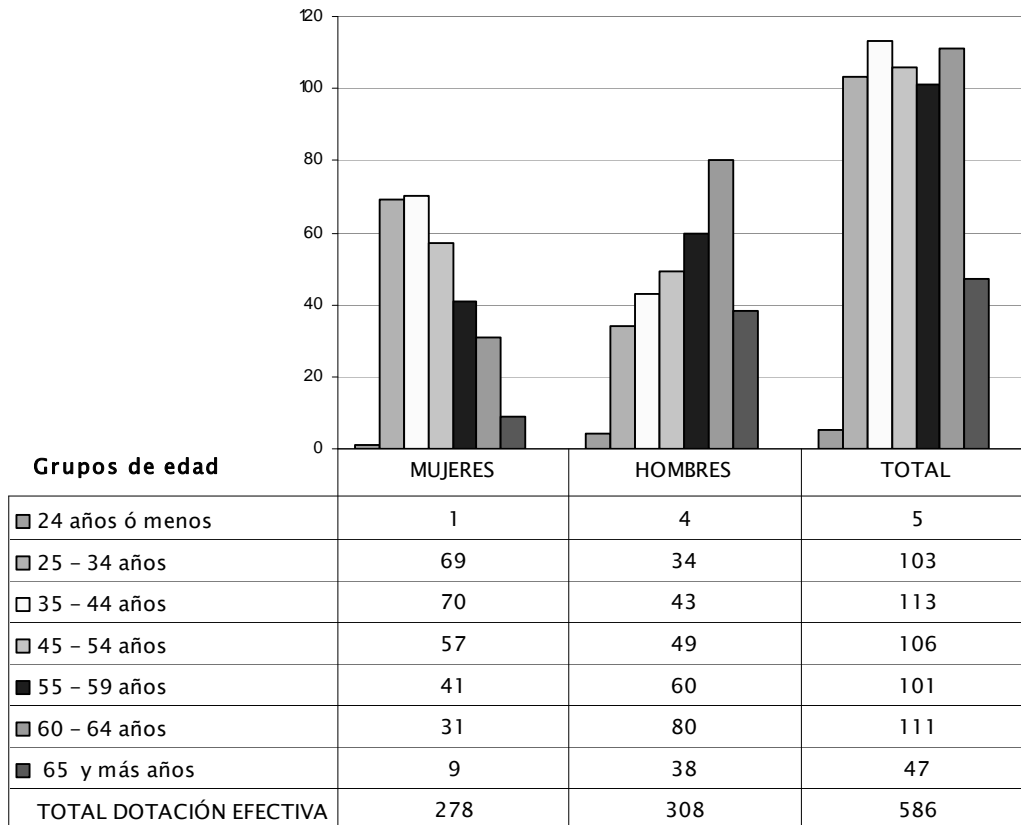

N° de funcionarios por sexo

b) Indicadores de Gestión de Recursos Humanos

Cuadro 1 Avance Indicadores de Gestión de Recursos Humanos					
Indicadores	Fórmula de Cálculo	Resultados ¹⁰³		Avance ¹⁰⁴	Notas
		2006	2007		
1. Días No Trabajados	(N° de días de licencias médicas, días administrativos y permisos sin sueldo año t/12)/Dotación Efectiva año t	1,9	2,0	95,8	105
Promedio Mensual Número de días no trabajados por funcionario.					
2. Rotación de Personal					(1)
2.1 Porcentaje de egresos del servicio respecto de la dotación efectiva.	(N° de funcionarios que han cesado en sus funciones o se han retirado del servicio por cualquier causal año t/ Dotación Efectiva año t) *100	6,1	4,8	127,7	105
2.2 Porcentaje de egresos de la dotación efectiva por causal de cesación.					
• Funcionarios jubilados	(N° de funcionarios Jubilados año t/ Dotación Efectiva año t)*100	0,7	0,3	50,2	106
• Funcionarios fallecidos	(N° de funcionarios fallecidos año t/ Dotación Efectiva año t)*100	0,0	0,3	---	107
• Retiros voluntarios					
o con incentivo al retiro	(N° de retiros voluntarios que acceden a incentivos al retiro año t/ Dotación efectiva año t)*100	1,7	1,7	100,7	106
o otros retiros voluntarios	(N° de retiros otros retiros voluntarios año t/ Dotación efectiva año t)*100	3,2	2,4	134,8	105
• Otros	(N° de funcionarios retirados por otras causales año t/ Dotación efectiva año t)*100	0,5	0,0	---	105
2.3 Tasa de recuperación de funcionarios	N° de funcionarios ingresados año t/ N° de funcionarios en egreso año t)	1,3	1,4	96,5	105
3. Grado de Movilidad en el servicio					
3.1 Porcentaje de funcionarios de planta ascendidos y promovidos respecto de la Planta Efectiva de Personal.	(N° de Funcionarios Ascendidos o Promovidos) / (N° de funcionarios de la Planta Efectiva)*100	14,0	5,9	41,8	(2) 106

103 La información corresponde al período Enero 2006 - Diciembre 2006 y Enero 2007 - Diciembre 2007.

104 El avance corresponde a un índice con una base 100, de tal forma que un valor mayor a 100 indica mejoramiento, un valor menor a 100 corresponde a un deterioro de la gestión y un valor igual a 100 muestra que la situación se mantiene. Para calcular este avance es necesario, previamente, determinar el sentido de los indicadores en ascendente o descendente. El indicador es ascendente cuando mejora la gestión a medida que el valor del indicador aumenta y es descendente cuando mejora el desempeño a medida que el valor del indicador disminuye.

105 Indicador de sentido descendente.

106 Indicador de sentido ascendente.

107 Este indicador no es un indicador que indique mejora o desmejora del movimiento del personal.

Cuadro 1 Avance Indicadores de Gestión de Recursos Humanos						
Indicadores	Fórmula de Cálculo	Resultados ¹⁰³		Avance ¹⁰⁴	Notas	
		2006	2007			
3.2 Porcentaje de funcionarios a contrata recontractados en grado superior respecto del N° de funcionarios a contrata Efectiva.	$(\text{N}^\circ \text{ de funcionarios recontractados en grado superior, año t}) / (\text{Contrata Efectiva año t}) * 100$	38,1	18,2	47,9	106	
4. Capacitación y Perfeccionamiento del Personal						
4.1 Porcentaje de Funcionarios Capacitados en el año respecto de la Dotación efectiva.	$(\text{N}^\circ \text{ funcionarios Capacitados año t} / \text{Dotación efectiva año t}) * 100$	78,8	67,2	85,3	106	
4.2 Porcentaje de becas ¹⁰⁸ otorgadas respecto a la Dotación Efectiva.	$\text{N}^\circ \text{ de becas otorgadas año t} / \text{Dotación efectiva año t} * 100$	0,5	0,5	102,4	106	
4.3 Promedio anual de horas contratadas para capacitación por funcionario.	$(\text{N}^\circ \text{ de horas contratadas para Capacitación año t} / \text{N}^\circ \text{ de funcionarios capacitados año t})$	24,8	30,1	121,5	106	
5. Grado de Extensión de la Jornada						
Promedio mensual de horas extraordinarias realizadas por funcionario.	$(\text{N}^\circ \text{ de horas extraordinarias diurnas y nocturnas año t} / 12) / \text{Dotación efectiva año t}$	3,5	6,2	55,9	105	
6. Evaluación del Desempeño¹⁰⁹						
Distribución del personal de acuerdo a los resultados de las calificaciones del personal.	Lista 1 % de Funcionarios	98,9	99,1	99,8	105	
	Lista 2 % de Funcionarios	0,9	0,9	102,2	105	
	Lista 3 % de Funcionarios	0,2	0,0			
	Lista 4 % de Funcionarios	0,0	0,0			

Análisis Cuadro 1 Avance Indicadores de Gestión de Recursos Humanos	
(1)	Rotación de personal: El efecto de la ley la Ley 18,882 relativa al Incentivo al Retiro de funcionarios.
(2)	Los Ascensos están asociados solo a los estamentos administrativos y auxiliares.

108 Considera las becas para estudios de pregrado, postgrado y/u otras especialidades.

109 Esta información se obtiene de los resultados de los procesos de evaluación de los años correspondientes.

- **Anexo 3: Recursos Financieros**

- a) **Recursos Presupuestarios**

Servicio de Vivienda y Urbanización I Región de Tarapacá

Cuadro 2: Recursos Presupuestarios 2007			
Ingresos Presupuestarios Percibidos		Gastos Presupuestarios Ejecutados	
Descripción	Monto M\$	Descripción	Monto M\$
Aporte Fiscal	21.318.527	Corriente ¹¹⁰	1.529.396
Endeudamiento ¹¹¹	0	De Capital ¹¹²	21.361.141
Otros Ingresos ¹¹³	2.867.719	Otros Gastos ¹¹⁴	88.148
TOTAL	24.186.246	TOTAL	22.978.685

110 Los gastos Corrientes corresponden a la suma de los subtítulos 21, 22, 23 y 24.

111 Corresponde a los recursos provenientes de créditos de organismos multilaterales.

112 Los gastos de Capital corresponden a la suma de los subtítulos 29, subtítulo 31, subtítulo 33 más el subtítulo 32 ítem 05, cuando corresponda.

113 Incluye el Saldo Inicial de Caja y todos los ingresos no considerados en alguna de las categorías anteriores.

114 Incluye el Saldo Final de Caja y todos los gastos no considerados en alguna de las categorías anteriores.

Servicio de Vivienda y Urbanización II Región de Antofagasta

Cuadro 2: Recursos Presupuestarios 2007

Ingresos Presupuestarios Percibidos		Gastos Presupuestarios Ejecutados	
Descripción	Monto M\$	Descripción	Monto M\$
Aporte Fiscal	15.746.199	Corriente ¹¹⁵	1.288.511
Endeudamiento ¹¹⁶	0	De Capital ¹¹⁷	14.371.756
Otros Ingresos ¹¹⁸	2.279.122	Otros Gastos ¹¹⁹	1.026.844
TOTAL	18.025.321	TOTAL	16.687.111

Servicio de Vivienda y Urbanización III Región de Atacama

Cuadro 2: Recursos Presupuestarios 2007

Ingresos Presupuestarios Percibidos		Gastos Presupuestarios Ejecutados	
Descripción	Monto M\$	Descripción	Monto M\$
Aporte Fiscal	9.834.886	Corriente ¹²⁰	840.360
Endeudamiento ¹²¹	0	De Capital ¹²²	9.620.494
Otros Ingresos ¹²³	1.447.924	Otros Gastos ¹²⁴	23.657
TOTAL	11.282.810	TOTAL	10.484.511

115 Los gastos Corrientes corresponden a la suma de los subtítulos 21, 22, 23 y 24.

116 Corresponde a los recursos provenientes de créditos de organismos multilaterales.

117 Los gastos de Capital corresponden a la suma de los subtítulos 29, subtítulo 31, subtítulo 33 más el subtítulo 32 ítem 05, cuando corresponda.

118 Incluye el Saldo Inicial de Caja y todos los ingresos no considerados en alguna de las categorías anteriores.

119 Incluye el Saldo Final de Caja y todos los gastos no considerados en alguna de las categorías anteriores.

120 Los gastos Corrientes corresponden a la suma de los subtítulos 21, 22, 23 y 24.

121 Corresponde a los recursos provenientes de créditos de organismos multilaterales.

122 Los gastos de Capital corresponden a la suma de los subtítulos 29, subtítulo 31, subtítulo 33 más el subtítulo 32 ítem 05, cuando corresponda.

123 Incluye el Saldo Inicial de Caja y todos los ingresos no considerados en alguna de las categorías anteriores.

124 Incluye el Saldo Final de Caja y todos los gastos no considerados en alguna de las categorías anteriores.

Servicio de Vivienda y Urbanización IV Región de Coquimbo

Cuadro 2: Recursos Presupuestarios 2007

Ingresos Presupuestarios Percibidos		Gastos Presupuestarios Ejecutados	
Descripción	Monto M\$	Descripción	Monto M\$
Aporte Fiscal	18.537.887	Corriente ¹²⁵	1.392.392
Endeudamiento ¹²⁶	0	De Capital ¹²⁷	19.165.341
Otros Ingresos ¹²⁸	3.056.967	Otros Gastos ¹²⁹	24.861
TOTAL	21.594.854	TOTAL	20.582.594

Servicio de Vivienda y Urbanización V Región de Valparaíso

Cuadro 2: Recursos Presupuestarios 2007

Ingresos Presupuestarios Percibidos		Gastos Presupuestarios Ejecutados	
Descripción	Monto M\$	Descripción	Monto M\$
Aporte Fiscal	50.232.425	Corriente ¹³⁰	2.589.529
Endeudamiento ¹³¹	0	De Capital ¹³²	52.207.910
Otros Ingresos ¹³³	8.209.760	Otros Gastos ¹³⁴	776.940
TOTAL	58.442.185	TOTAL	55.574.379

125 Los gastos Corrientes corresponden a la suma de los subtítulos 21, 22, 23 y 24.

126 Corresponde a los recursos provenientes de créditos de organismos multilaterales.

127 Los gastos de Capital corresponden a la suma de los subtítulos 29, subtítulo 31, subtítulo 33 más el subtítulo 32 ítem 05, cuando corresponda.

128 Incluye el Saldo Inicial de Caja y todos los ingresos no considerados en alguna de las categorías anteriores.

129 Incluye el Saldo Final de Caja y todos los gastos no considerados en alguna de las categorías anteriores.

130 Los gastos Corrientes corresponden a la suma de los subtítulos 21, 22, 23 y 24.

131 Corresponde a los recursos provenientes de créditos de organismos multilaterales.

132 Los gastos de Capital corresponden a la suma de los subtítulos 29, subtítulo 31, subtítulo 33 más el subtítulo 32 ítem 05, cuando corresponda.

133 Incluye el Saldo Inicial de Caja y todos los ingresos no considerados en alguna de las categorías anteriores.

134 Incluye el Saldo Final de Caja y todos los gastos no considerados en alguna de las categorías anteriores.

Servicio de Vivienda y Urbanización VI Región L. B. O'Higgins

Cuadro 2: Recursos Presupuestarios 2007			
Ingresos Presupuestarios Percibidos		Gastos Presupuestarios Ejecutados	
Descripción	Monto M\$	Descripción	Monto M\$
Aporte Fiscal	28.396.339	Corriente ¹³⁵	1.237.514
Endeudamiento ¹³⁶	0	De Capital ¹³⁷	28.427.943
Otros Ingresos ¹³⁸	1.881.095	Otros Gastos ¹³⁹	16.742
TOTAL	30.277.434	TOTAL	29.682.199

Servicio de Vivienda y Urbanización VII Región del Maule

Cuadro 2: Recursos Presupuestarios 2007			
Ingresos Presupuestarios Percibidos		Gastos Presupuestarios Ejecutados	
Descripción	Monto M\$	Descripción	Monto M\$
Aporte Fiscal	55.538.883	Corriente ¹⁴⁰	1.400.650
Endeudamiento ¹⁴¹	0	De Capital ¹⁴²	55.761.284
Otros Ingresos ¹⁴³	3.069.190	Otros Gastos ¹⁴⁴	35.371
TOTAL	58.608.073	TOTAL	57.197.305

135 Los gastos Corrientes corresponden a la suma de los subtítulos 21, 22, 23 y 24.

136 Corresponde a los recursos provenientes de créditos de organismos multilaterales.

137 Los gastos de Capital corresponden a la suma de los subtítulos 29, subtítulo 31, subtítulo 33 más el subtítulo 32 ítem 05, cuando corresponda.

138 Incluye el Saldo Inicial de Caja y todos los ingresos no considerados en alguna de las categorías anteriores.

139 Incluye el Saldo Final de Caja y todos los gastos no considerados en alguna de las categorías anteriores.

140 Los gastos Corrientes corresponden a la suma de los subtítulos 21, 22, 23 y 24.

141 Corresponde a los recursos provenientes de créditos de organismos multilaterales.

142 Los gastos de Capital corresponden a la suma de los subtítulos 29, subtítulo 31, subtítulo 33 más el subtítulo 32 ítem 05, cuando corresponda.

143 Incluye el Saldo Inicial de Caja y todos los ingresos no considerados en alguna de las categorías anteriores.

144 Incluye el Saldo Final de Caja y todos los gastos no considerados en alguna de las categorías anteriores.

Servicio de Vivienda y Urbanización VIII Región de Bío Bío

Cuadro 2: Recursos Presupuestarios 2007

Ingresos Presupuestarios Percibidos		Gastos Presupuestarios Ejecutados	
Descripción	Monto M\$	Descripción	Monto M\$
Aporte Fiscal	105.754.744	Corriente ¹⁴⁵	3.299.837
Endeudamiento ¹⁴⁶	0	De Capital ¹⁴⁷	105.407.150
Otros Ingresos ¹⁴⁸	7.562.456	Otros Gastos ¹⁴⁹	866.323
TOTAL	113.317.200	TOTAL	109.573.310

Servicio de Vivienda y Urbanización IX Región de la Araucanía

Cuadro 2: Recursos Presupuestarios 2007

Ingresos Presupuestarios Percibidos		Gastos Presupuestarios Ejecutados	
Descripción	Monto M\$	Descripción	Monto M\$
Aporte Fiscal	56.779.737	Corriente ¹⁵⁰	1.809.644
Endeudamiento ¹⁵¹	0	De Capital ¹⁵²	55.488.692
Otros Ingresos ¹⁵³	3.122.879	Otros Gastos ¹⁵⁴	1.371.434
TOTAL	59.902.616	TOTAL	58.669.770

145 Los gastos Corrientes corresponden a la suma de los subtítulos 21, 22, 23 y 24.

146 Corresponde a los recursos provenientes de créditos de organismos multilaterales.

147 Los gastos de Capital corresponden a la suma de los subtítulos 29, subtítulo 31, subtítulo 33 más el subtítulo 32 ítem 05, cuando corresponda.

148 Incluye el Saldo Inicial de Caja y todos los ingresos no considerados en alguna de las categorías anteriores.

149 Incluye el Saldo Final de Caja y todos los gastos no considerados en alguna de las categorías anteriores.

150 Los gastos Corrientes corresponden a la suma de los subtítulos 21, 22, 23 y 24.

151 Corresponde a los recursos provenientes de créditos de organismos multilaterales.

152 Los gastos de Capital corresponden a la suma de los subtítulos 29, subtítulo 31, subtítulo 33 más el subtítulo 32 ítem 05, cuando corresponda.

153 Incluye el Saldo Inicial de Caja y todos los ingresos no considerados en alguna de las categorías anteriores.

154 Incluye el Saldo Final de Caja y todos los gastos no considerados en alguna de las categorías anteriores.

Servicio de Vivienda y Urbanización X Región de Los Lagos

Cuadro 2: Recursos Presupuestarios 2007			
Ingresos Presupuestarios Percibidos		Gastos Presupuestarios Ejecutados	
Descripción	Monto M\$	Descripción	Monto M\$
Aporte Fiscal	49.855.469	Corriente ¹⁵⁵	1.949.795
Endeudamiento ¹⁵⁶	0	De Capital ¹⁵⁷	49.214.900
Otros Ingresos ¹⁵⁸	4.924.927	Otros Gastos ¹⁵⁹	1.381.671
TOTAL	54.780.396	TOTAL	52.546.366

Servicio de Vivienda y Urbanización XI Región de Aysén

Cuadro 2: Recursos Presupuestarios 2007			
Ingresos Presupuestarios Percibidos		Gastos Presupuestarios Ejecutados	
Descripción	Monto M\$	Descripción	Monto M\$
Aporte Fiscal	12.905.936	Corriente ¹⁶⁰	1.058.012
Endeudamiento ¹⁶¹	0	De Capital ¹⁶²	11.866.959
Otros Ingresos ¹⁶³	1.030.054	Otros Gastos ¹⁶⁴	416.633
TOTAL	13.935.990	TOTAL	13.341.604

155 Los gastos Corrientes corresponden a la suma de los subtítulos 21, 22, 23 y 24.

156 Corresponde a los recursos provenientes de créditos de organismos multilaterales.

157 Los gastos de Capital corresponden a la suma de los subtítulos 29, subtítulo 31, subtítulo 33 más el subtítulo 32 ítem 05, cuando corresponda.

158 Incluye el Saldo Inicial de Caja y todos los ingresos no considerados en alguna de las categorías anteriores.

159 Incluye el Saldo Final de Caja y todos los gastos no considerados en alguna de las categorías anteriores.

160 Los gastos Corrientes corresponden a la suma de los subtítulos 21, 22, 23 y 24.

161 Corresponde a los recursos provenientes de créditos de organismos multilaterales.

162 Los gastos de Capital corresponden a la suma de los subtítulos 29, subtítulo 31, subtítulo 33 más el subtítulo 32 ítem 05, cuando corresponda.

163 Incluye el Saldo Inicial de Caja y todos los ingresos no considerados en alguna de las categorías anteriores.

164 Incluye el Saldo Final de Caja y todos los gastos no considerados en alguna de las categorías anteriores.

Servicio de Vivienda y Urbanización XII Región de Magallanes

Cuadro 2: Recursos Presupuestarios 2007			
Ingresos Presupuestarios Percibidos		Gastos Presupuestarios Ejecutados	
Descripción	Monto M\$	Descripción	Monto M\$
Aporte Fiscal	12.399.492	Corriente ¹⁶⁵	1.043.481
Endeudamiento ¹⁶⁶	0	De Capital ¹⁶⁷	12.339.676
Otros Ingresos ¹⁶⁸	1.266.341	Otros Gastos ¹⁶⁹	13.149
TOTAL	13.665.833	TOTAL	13.396.306

Servicio de Vivienda y Urbanización Región Metropolitana

Cuadro 2: Recursos Presupuestarios 2007			
Ingresos Presupuestarios Percibidos		Gastos Presupuestarios Ejecutados	
Descripción	Monto M\$	Descripción	Monto M\$
Aporte Fiscal	156.337.625	Corriente ¹⁷⁰	11.499.508
Endeudamiento ¹⁷¹	0	De Capital ¹⁷²	156.972.730
Otros Ingresos ¹⁷³	22.829.986	Otros Gastos ¹⁷⁴	714.189
TOTAL	179.167.611	TOTAL	169.186.427

165 Los gastos Corrientes corresponden a la suma de los subtítulos 21, 22, 23 y 24.

166 Corresponde a los recursos provenientes de créditos de organismos multilaterales.

167 Los gastos de Capital corresponden a la suma de los subtítulos 29, subtítulo 31, subtítulo 33 más el subtítulo 32 ítem 05, cuando corresponda.

168 Incluye el Saldo Inicial de Caja y todos los ingresos no considerados en alguna de las categorías anteriores.

169 Incluye el Saldo Final de Caja y todos los gastos no considerados en alguna de las categorías anteriores.

170 Los gastos Corrientes corresponden a la suma de los subtítulos 21, 22, 23 y 24.

171 Corresponde a los recursos provenientes de créditos de organismos multilaterales.

172 Los gastos de Capital corresponden a la suma de los subtítulos 29, subtítulo 31, subtítulo 33 más el subtítulo 32 ítem 05, cuando corresponda.

173 Incluye el Saldo Inicial de Caja y todos los ingresos no considerados en alguna de las categorías anteriores.

174 Incluye el Saldo Final de Caja y todos los gastos no considerados en alguna de las categorías anteriores.

Total Servicios Regionales de Vivienda y Urbanización

Cuadro 2: Recursos Presupuestarios 2007

Ingresos Presupuestarios Percibidos		Gastos Presupuestarios Ejecutados	
Descripción	Monto M\$	Descripción	Monto M\$
Aporte Fiscal	593.638.149	Corriente ¹⁷⁵	30.938.629
Endeudamiento ¹⁷⁶	0	De Capital ¹⁷⁷	592.205.976
Otros Ingresos ¹⁷⁸	63.548.420	Otros Gastos ¹⁷⁹	6.755.963
TOTAL	657.186.569	TOTAL	629.900.568

175 Los gastos Corrientes corresponden a la suma de los subtítulos 21, 22, 23 y 24.

176 Corresponde a los recursos provenientes de créditos de organismos multilaterales.

177 Los gastos de Capital corresponden a la suma de los subtítulos 29, subtítulo 31, subtítulo 33 más el subtítulo 32 ítem 05, cuando corresponda.

178 Incluye el Saldo Inicial de Caja y todos los ingresos no considerados en alguna de las categorías anteriores.

179 Incluye el Saldo Final de Caja y todos los gastos no considerados en alguna de las categorías anteriores.

b) Resultado de la Gestión Financiera

Servicio de Vivienda y Urbanización I Región de Tarapacá

Cuadro 3: Ingresos y Gastos devengados años 2006 – 2007, y Ley de Presupuestos 2008

Denominación	Monto Año 2006 M\$ ¹⁸⁰	Monto Año 2007 M\$	Monto Ley de Presupuestos Año 2008 M\$	Notas
Ingresos	16.806.460	24.186.246	10.491.951	
Transferencias Corrientes	0	0	0	
Renta de la Propiedad	931.702	369.361	40.168	
Ingresos de Operación	66.613	15.666	0	
Otros Ingresos Corrientes	299.024	64.741	145.308	
Aporte Fiscal	12.226.107	21.318.527	9.329.518	
Venta de Activos No Financieros	1.103.559	1.493.850	655.217	
Recuperación de Préstamos	1.946.944	766.621	56.783	
Transferencias para Gastos de Capital	232.511	157.480	264.957	
Gastos	16.193.177	22.978.685	10.514.951	
Gasto en Personal	1.090.279	1.306.350	826.268	
Bienes y Servicios de Consumo	165.876	214.320	106.912	
Prestaciones de Seguridad Social	22.040	6.093	0	
Transferencias Corrientes	61.455	2.633	3.676	
Integros al Fisco	0	0	0	
Otros Gastos Corrientes	114.650	38.619	10	
Adquisiciones de Activos No Financieros	2.144	49.529	8.857	
Adquisiciones de Activos Financieros	0	0	0	
Iniciativas de Inversión	2.712.621	3.754.924	1.632.775	
Préstamos	0	0	0	
Transferencias de Capital	12.024.111	17.606.217	7.935.828	
Servicio de la Deuda	0	0	625	
RESULTADO	613.283	1.207.561	-23.000	

180 La cifras están indicadas en M\$ del año 2007. Factor de actualización es de 1,044 para expresar pesos del año 2006 a pesos del año 2007.

Servicio de Vivienda y Urbanización II Región de Antofagasta

Cuadro 3: Ingresos y Gastos devengados años 2006 – 2007, y Ley de Presupuestos 2008

Denominación	Monto Año 2006 M\$ ¹⁸¹	Monto Año 2007 M\$	Monto Ley de Presupuestos Año 2008 M\$	Notas
Ingresos	13.587.469	18.025.321	18.289.273	
Transferencias Corrientes	0	0	0	
Renta de la Propiedad	1.061.134	414.704	42.326	
Ingresos de Operación	58.952	0	0	
Otros Ingresos Corrientes	67.833	276.877	99.584	
Aporte Fiscal	9.629.611	15.746.199	15.521.108	
Venta de Activos No Financieros	78.839	0	2.046.073	
Recuperación de Préstamos	2.531.633	1.375.540	159.774	
Transferencias para Gastos de Capital	159.468	212.001	420.408	
Gastos	11.983.161	16.687.111	18.312.273	
Gasto en Personal	979.984	1.159.606	1.213.882	
Bienes y Servicios de Consumo	101.311	127.683	98.349	
Prestaciones de Seguridad Social	8.935	0	0	
Transferencias Corrientes	54.916	1.222	16.083	
Integros al Fisco	0	0	0	
Otros Gastos Corrientes	0	24.000	10	
Adquisiciones de Activos No Financieros	2.101	1.002.844	13.258	
Adquisiciones de Activos Financieros	0	0	0	
Iniciativas de Inversión	5.044.767	3.996.215	6.110.832	
Préstamos	20.008	0	0	
Transferencias de Capital	5.771.139	10.375.541	10.859.396	
Servicio de la Deuda	0	0	463	
RESULTADO	1.604.308	1.338.210	-23.000	

181 La cifras están indicadas en M\$ del año 2007. Factor de actualización es de 1,044 para expresar pesos del año 2006 a pesos del año 2007.

Servicio de Vivienda y Urbanización III Región de Atacama

Cuadro 3: Ingresos y Gastos devengados años 2006 – 2007, y Ley de Presupuestos 2008

Denominación	Monto Año 2006 M\$ ¹⁸²	Monto Año 2007 M\$	Monto Ley de Presupuestos Año 2008 M\$	Notas
Ingresos	7.389.680	11.282.810	10.930.113	
Transferencias Corrientes	0	0	0	
Renta de la Propiedad	451.285	184.076	18.067	
Ingresos de Operación	12.072	0	0	
Otros Ingresos Corrientes	46.528	286.619	33.541	
Aporte Fiscal	5.156.940	9.834.886	10.288.271	
Venta de Activos No Financieros	117.893	193.660	232.537	
Recuperación de Préstamos	1.309.655	688.275	92.993	
Transferencias para Gastos de Capital	295.308	95.294	264.704	
Gastos	6.715.810	10.484.511	10.953.113	
Gasto en Personal	670.739	729.809	754.024	
Bienes y Servicios de Consumo	91.852	110.473	56.528	
Prestaciones de Seguridad Social	0	0	0	
Transferencias Corrientes	22.359	78	7.645	
Integros al Fisco	0	0	0	
Otros Gastos Corrientes	0	0	10	
Adquisiciones de Activos No Financieros	12.591	23.657	8.767	
Adquisiciones de Activos Financieros	0	0	0	
Iniciativas de Inversión	1.588.810	2.583.725	2.419.727	
Préstamos	0	0	0	
Transferencias de Capital	4.329.459	7.036.769	7.705.281	
Servicio de la Deuda	0	0	1.131	
RESULTADO	673.871	798.299	-23.000	

182 La cifras están indicadas en M\$ del año 2007. Factor de actualización es de 1,044 para expresar pesos del año 2006 a pesos del año 2007.

Servicio de Vivienda y Urbanización IV Región de Coquimbo

Cuadro 3: Ingresos y Gastos devengados años 2006 – 2007, y Ley de Presupuestos 2008

Denominación	Monto Año 2006 M\$ ¹⁸³	Monto Año 2007 M\$	Monto Ley de Presupuestos Año 2008 M\$	Notas
Ingresos	27.005.117	21.594.854	20.959.826	
Transferencias Corrientes	0	0	0	
Renta de la Propiedad	1.133.735	367.430	60.400	
Ingresos de Operación	34.431	38.606	0	
Otros Ingresos Corrientes	208.072	372.642	333.560	
Aporte Fiscal	21.800.529	18.537.887	19.346.399	
Venta de Activos No Financieros	146.935	0	568.044	
Recuperación de Préstamos	3.054.204	1.355.239	250.845	
Transferencias para Gastos de Capital	627.210	923.050	400.578	
Gastos	25.693.529	20.582.594	20.982.826	
Gasto en Personal	1.037.223	1.172.666	1.163.799	
Bienes y Servicios de Consumo	231.346	215.079	145.595	
Prestaciones de Seguridad Social	1.682	2.464	0	
Transferencias Corrientes	80.698	2.183	19.086	
Integros al Fisco	0	0	0	
Otros Gastos Corrientes	0	0	10	
Adquisiciones de Activos No Financieros	2.153	24.861	13.900	
Adquisiciones de Activos Financieros	0	0	0	
Iniciativas de Inversión	7.202.625	6.143.073	5.921.949	
Préstamos	3.529	0	0	
Transferencias de Capital	17.134.273	13.022.268	13.718.103	
Servicio de la Deuda	0	0	384	
RESULTADO	1.311.588	1.012.260	-23.000	

183 La cifras están indicadas en M\$ del año 2007. Factor de actualización es de 1,044 para expresar pesos del año 2006 a pesos del año 2007.

Servicio de Vivienda y Urbanización V Región de Valparaíso

Cuadro 3: Ingresos y Gastos devengados años 2006 – 2007, y Ley de Presupuestos 2008

Denominación	Monto Año 2006 M\$ ¹⁸⁴	Monto Año 2007 M\$	Monto Ley de Presupuestos Año 2008 M\$	Notas
Ingresos	48.032.891	58.442.185	63.768.992	
Transferencias Corrientes	0	0	0	
Renta de la Propiedad	1.325.481	659.612	152.450	
Ingresos de Operación	1.737.316	0	0	
Otros Ingresos Corrientes	379.159	738.602	606.239	
Aporte Fiscal	35.209.512	50.232.425	59.595.342	
Venta de Activos No Financieros	654.990	718.796	1.279.583	
Recuperación de Préstamos	6.995.153	3.111.656	538.283	
Transferencias para Gastos de Capital	1.731.280	2.981.094	1.597.095	
Gastos	45.589.261	55.574.379	63.791.992	
Gasto en Personal	1.974.560	2.221.178	2.391.655	
Bienes y Servicios de Consumo	297.818	361.175	269.803	
Prestaciones de Seguridad Social	0	0	0	
Transferencias Corrientes	57.613	7.176	18.681	
Integros al Fisco	0	0	0	
Otros Gastos Corrientes	162.514	733.124	10	
Adquisiciones de Activos No Financieros	2.152	43.816	28.403	
Adquisiciones de Activos Financieros	0	0	0	
Iniciativas de Inversión	13.614.457	15.782.274	19.034.659	
Préstamos	7.750	0	0	
Transferencias de Capital	29.472.398	36.425.636	42.048.445	
Servicio de la Deuda	0	0	336	
RESULTADO	2.443.629	2.867.806	-23.000	

184 La cifras están indicadas en M\$ del año 2007. Factor de actualización es de 1,044 para expresar pesos del año 2006 a pesos del año 2007.

Servicio de Vivienda y Urbanización VI Región L. B. O'Higgins

Cuadro 3: Ingresos y Gastos devengados años 2006 – 2007, y Ley de Presupuestos 2008

Denominación	Monto Año 2006 M\$ ¹⁸⁵	Monto Año 2007 M\$	Monto Ley de Presupuestos Año 2008 M\$	Notas
Ingresos	32.829.933	30.277.434	24.250.127	
Transferencias Corrientes	5.883	0	0	
Renta de la Propiedad	875.132	197.992	40.808	
Ingresos de Operación	338.598	0	0	
Otros Ingresos Corrientes	374.615	495.181	116.587	
Aporte Fiscal	28.126.363	28.396.339	23.341.542	
Venta de Activos No Financieros	132.479	0	97.589	
Recuperación de Préstamos	2.663.079	760.073	146.252	
Transferencias para Gastos de Capital	313.783	427.849	507.349	
Gastos	31.341.385	29.682.199	24.273.127	
Gasto en Personal	878.388	1.051.677	1.061.107	
Bienes y Servicios de Consumo	232.462	183.238	136.040	
Prestaciones de Seguridad Social	13.237	0	0	
Transferencias Corrientes	48.223	2.599	9.803	
Integros al Fisco	0	0	0	
Otros Gastos Corrientes	54.652	952	10	
Adquisiciones de Activos No Financieros	2.151	15.790	13.002	
Adquisiciones de Activos Financieros	0	0	0	
Iniciativas de Inversión	9.250.537	7.769.625	6.270.483	
Préstamos	35.198	0	0	
Transferencias de Capital	20.826.536	20.658.318	16.782.445	
Servicio de la Deuda	0	0	237	
RESULTADO	1.488.548	595.235	-23.000	

185 La cifras están indicadas en M\$ del año 2007. Factor de actualización es de 1,044 para expresar pesos del año 2006 a pesos del año 2007.

Servicio de Vivienda y Urbanización VII Región del Maule

Cuadro 3: Ingresos y Gastos devengados años 2006 – 2007, y Ley de Presupuestos 2008

Denominación	Monto Año 2006 M\$ ¹⁸⁶	Monto Año 2007 M\$	Monto Ley de Presupuestos Año 2008 M\$	Notas
Ingresos	70.985.426	58.608.073	48.329.850	
Transferencias Corrientes	1.052	0	0	
Renta de la Propiedad	1.453.493	648.375	50.595	
Ingresos de Operación	674.877	0	0	
Otros Ingresos Corrientes	223.060	762.183	456.956	
Aporte Fiscal	64.908.110	55.538.883	47.080.796	
Venta de Activos No Financieros	318.731	35.774	74.890	
Recuperación de Préstamos	3.048.850	1.131.837	214.955	
Transferencias para Gastos de Capital	357.253	491.021	451.658	
Gastos	69.243.534	57.197.305	48.352.850	
Gasto en Personal	1.034.728	1.190.751	1.193.067	
Bienes y Servicios de Consumo	161.629	196.396	178.553	
Prestaciones de Seguridad Social	1.518	6.442	0	
Transferencias Corrientes	53.476	7.061	7.358	
Integros al Fisco	0	0	0	
Otros Gastos Corrientes	0	3.278	10	
Adquisiciones de Activos No Financieros	2.134	32.093	15.056	
Adquisiciones de Activos Financieros	0	0	0	
Iniciativas de Inversión	18.272.098	9.065.073	9.892.398	
Préstamos	0	0	0	
Transferencias de Capital	49.717.951	46.696.211	37.065.751	
Servicio de la Deuda	0	0	657	
RESULTADO	1.741.892	1.410.768	-23.000	

186 La cifras están indicadas en M\$ del año 2007. Factor de actualización es de 1,044 para expresar pesos del año 2006 a pesos del año 2007.

Servicio de Vivienda y Urbanización VIII Región de Bío Bío

Cuadro 3: Ingresos y Gastos devengados años 2006 – 2007, y Ley de Presupuestos 2008

Denominación	Monto Año 2006 M\$ ¹⁸⁷	Monto Año 2007 M\$	Monto Ley de Presupuestos Año 2008 M\$	Notas
Ingresos	88.543.518	113.317.200	84.964.999	
Transferencias Corrientes	0	0	0	
Renta de la Propiedad	2.372.196	463.898	99.052	
Ingresos de Operación	517.839	176.517	0	
Otros Ingresos Corrientes	581.724	636.750	577.046	
Aporte Fiscal	73.479.021	105.754.744	80.709.073	
Venta de Activos No Financieros	2.108.289	609.906	2.280.873	
Recuperación de Préstamos	8.498.475	4.323.453	303.141	
Transferencias para Gastos de Capital	985.974	1.351.932	995.814	
Gastos	82.734.157	109.573.310	84.987.999	
Gasto en Personal	2.440.945	2.800.044	2.977.549	
Bienes y Servicios de Consumo	449.327	491.621	415.884	
Prestaciones de Seguridad Social	1.290	0	0	
Transferencias Corrientes	279.539	8.172	46.172	
Integros al Fisco	0	0	0	
Otros Gastos Corrientes	614.814	813.873	83.360	
Adquisiciones de Activos No Financieros	2.151	52.450	30.713	
Adquisiciones de Activos Financieros	0	0	0	
Iniciativas de Inversión	32.953.239	44.556.571	23.805.593	
Préstamos	0	0	0	
Transferencias de Capital	45.992.852	60.850.579	57.627.450	
Servicio de la Deuda	0	0	1.278	
RESULTADO	5.809.361	3.743.890	-23.000	

187 La cifras están indicadas en M\$ del año 2007. Factor de actualización es de 1,044 para expresar pesos del año 2006 a pesos del año 2007.

Servicio de Vivienda y Urbanización IX Región de la Araucanía

Cuadro 3: Ingresos y Gastos devengados años 2006 – 2007, y Ley de Presupuestos 2008

Denominación	Monto Año 2006 M\$ ¹⁸⁸	Monto Año 2007 M\$	Monto Ley de Presupuestos Año 2008 M\$	Notas
Ingresos	40.134.821	59.902.616	44.029.572	
Transferencias Corrientes	0	0	0	
Renta de la Propiedad	753.114	97.617	61.366	
Ingresos de Operación	158.072	43.264	0	
Otros Ingresos Corrientes	172.412	82.372	146.550	
Aporte Fiscal	34.312.536	56.779.737	42.560.945	
Venta de Activos No Financieros	283.824	224.026	279.326	
Recuperación de Préstamos	3.857.915	1.814.119	296.289	
Transferencias para Gastos de Capital	596.947	861.481	685.096	
Gastos	38.533.956	58.669.770	44.052.572	
Gasto en Personal	1.217.132	1.337.706	1.370.175	
Bienes y Servicios de Consumo	327.427	469.026	140.597	
Prestaciones de Seguridad Social	0	0	0	
Transferencias Corrientes	64.830	2.912	7.982	
Integros al Fisco	0	0	0	
Otros Gastos Corrientes	2.093.017	1.350.415	437.640	
Adquisiciones de Activos No Financieros	2.151	21.019	11.462	
Adquisiciones de Activos Financieros	0	0	0	
Iniciativas de Inversión	6.446.482	11.307.516	9.319.063	
Préstamos	0	0	0	
Transferencias de Capital	28.382.918	44.181.176	32.765.406	
Servicio de la Deuda	0	0	247	
RESULTADO	1.600.865	1.232.846	-23.000	

188 La cifras están indicadas en M\$ del año 2007. Factor de actualización es de 1,044 para expresar pesos del año 2006 a pesos del año 2007.

Servicio de Vivienda y Urbanización X Región de Los Lagos

Cuadro 3: Ingresos y Gastos devengados años 2006 – 2007, y Ley de Presupuestos 2008

Denominación	Monto Año 2006 M\$ ¹⁸⁹	Monto Año 2007 M\$	Monto Ley de Presupuestos Año 2008 M\$	Notas
Ingresos	46.319.470	54.780.396	32.365.348	
Transferencias Corrientes	1.603	0	0	
Renta de la Propiedad	1.208.104	264.311	116.070	
Ingresos de Operación	281.991	219.646	0	
Otros Ingresos Corrientes	651.560	289.360	466.225	
Aporte Fiscal	37.896.835	49.855.469	30.294.732	
Venta de Activos No Financieros	805.846	559.584	333.061	
Recuperación de Préstamos	4.239.945	1.900.985	239.823	
Transferencias para Gastos de Capital	1.233.586	1.691.041	915.437	
Gastos	44.861.265	52.546.366	32.388.348	
Gasto en Personal	1.410.285	1.674.306	1.425.170	
Bienes y Servicios de Consumo	253.859	264.747	139.700	
Prestaciones de Seguridad Social	3.605	6.468	0	
Transferencias Corrientes	84.517	4.274	12.355	
Integros al Fisco	0	0	0	
Otros Gastos Corrientes	94.823	25.530	10	
Adquisiciones de Activos No Financieros	1.379	1.356.141	13.050	
Adquisiciones de Activos Financieros	0	0	0	
Iniciativas de Inversión	15.269.908	14.917.789	13.493.699	
Préstamos	0	13.882	0	
Transferencias de Capital	27.742.889	34.283.229	17.303.518	
Servicio de la Deuda	0	0	846	
RESULTADO	1.458.204	2.234.030	-23.000	

189 La cifras están indicadas en M\$ del año 2007. Factor de actualización es de 1,044 para expresar pesos del año 2006 a pesos del año 2007.

Servicio de Vivienda y Urbanización XI Región de Aysén

Cuadro 3: Ingresos y Gastos devengados años 2006 – 2007, y Ley de Presupuestos 2008

Denominación	Monto Año 2006 M\$ ¹⁹⁰	Monto Año 2007 M\$	Monto Ley de Presupuestos Año 2008 M\$	Notas
Ingresos	10.116.278	13.935.990	12.639.324	
Transferencias Corrientes	0	0	0	
Renta de la Propiedad	330.235	157.417	18.543	
Ingresos de Operación	290.242	0	0	
Otros Ingresos Corrientes	181.342	229.258	38.726	
Aporte Fiscal	7.993.033	12.905.936	11.883.058	
Venta de Activos No Financieros	0	0	145.069	
Recuperación de Préstamos	900.718	469.475	55.309	
Transferencias para Gastos de Capital	420.707	173.904	498.619	
Gastos	9.446.265	13.341.604	12.662.324	
Gasto en Personal	807.970	932.578	1.015.336	
Bienes y Servicios de Consumo	128.352	122.578	96.488	
Prestaciones de Seguridad Social	18.908	0	0	
Transferencias Corrientes	14.524	2.856	4.041	
Integros al Fisco	0	0	0	
Otros Gastos Corrientes	0	3.382	10	
Adquisiciones de Activos No Financieros	2.102	413.251	8.638	
Adquisiciones de Activos Financieros	0	0	0	
Iniciativas de Inversión	4.305.918	6.041.447	7.466.509	
Préstamos	0	0	0	
Transferencias de Capital	4.168.491	5.825.512	4.070.717	
Servicio de la Deuda	0	0	585	
RESULTADO	670.012	594.386	-23.000	

¹⁹⁰ La cifras están indicadas en M\$ del año 2007. Factor de actualización es de 1,044 para expresar pesos del año 2006 a pesos del año 2007.

Servicio de Vivienda y Urbanización XII Región de Magallanes

Cuadro 3: Ingresos y Gastos devengados años 2006 – 2007, y Ley de Presupuestos 2008

Denominación	Monto Año 2006 M\$ ¹⁹¹	Monto Año 2007 M\$	Monto Ley de Presupuestos Año 2008 M\$	Notas
Ingresos	9.852.002	13.665.833	15.343.525	
Transferencias Corrientes	0	856	0	
Renta de la Propiedad	339.390	58.135	20.201	
Ingresos de Operación	24.853	0	0	
Otros Ingresos Corrientes	55.785	44.921	63.841	
Aporte Fiscal	7.255.725	12.399.492	14.528.432	
Venta de Activos No Financieros	12.101	344.341	251.950	
Recuperación de Préstamos	1.844.036	570.584	72.165	
Transferencias para Gastos de Capital	320.112	247.504	406.936	
Gastos	8.797.011	13.396.307	15.366.525	
Gasto en Personal	851.604	936.751	910.848	
Bienes y Servicios de Consumo	108.573	104.447	78.598	
Prestaciones de Seguridad Social	0	2.283	0	
Transferencias Corrientes	17.385	0	8.578	
Integros al Fisco	0	0	0	
Otros Gastos Corrientes	0	0	10	
Adquisiciones de Activos No Financieros	2.150	13.150	9.280	
Adquisiciones de Activos Financieros	0	0	0	
Iniciativas de Inversión	3.718.496	5.301.229	8.145.223	
Préstamos	0	0	0	
Transferencias de Capital	4.098.804	7.038.447	6.213.751	
Servicio de la Deuda	0	0	237	
RESULTADO	1.054.991	269.526	-23.000	

191 La cifras están indicadas en M\$ del año 2007. Factor de actualización es de 1,044 para expresar pesos del año 2006 a pesos del año 2007.

Servicio de Vivienda y Urbanización Región Metropolitana

Cuadro 3: Ingresos y Gastos devengados años 2006 – 2007, y Ley de Presupuestos 2008

Denominación	Monto Año 2006 M\$ ¹⁹²	Monto Año 2007 M\$	Monto Ley de Presupuestos Año 2008 M\$	Notas
Ingresos	160.507.806	179.167.611	177.966.364	
Transferencias Corrientes	25.802	15.576	0	
Renta de la Propiedad	8.617.341	1.859.509	356.961	
Ingresos de Operación	3.538.850	1.953.589	1.395.877	
Otros Ingresos Corrientes	3.527.563	7.757.020	289.131	
Aporte Fiscal	109.322.527	156.337.625	157.151.045	
Venta de Activos No Financieros	2.332.433	830.478	16.638.290	
Recuperación de Préstamos	24.570.063	9.886.773	1.331.065	
Transferencias para Gastos de Capital	8.573.227	527.041	803.995	
Gastos	146.140.220	169.186.427	177.990.364	
Gasto en Personal	6.073.436	6.673.109	6.672.262	
Bienes y Servicios de Consumo	5.581.945	4.638.310	1.593.441	
Prestaciones de Seguridad Social	69.638	34.129	0	
Transferencias Corrientes	626.846	153.960	100.800	
Integros al Fisco	0	0	0	
Otros Gastos Corrientes	407.918	376.943	10	
Adquisiciones de Activos No Financieros	1.252.528	337.246	76.915	
Adquisiciones de Activos Financieros	0	0	0	
Iniciativas de Inversión	46.236.816	78.018.700	34.276.659	
Préstamos	32.605	0	0	
Transferencias de Capital	85.843.863	78.954.030	135.268.317	
Servicio de la Deuda	14.626	0	1.960	
RESULTADO	14.367.586	9.981.184	-24.000	

192 La cifras están indicadas en M\$ del año 2007. Factor de actualización es de 1,044 para expresar pesos del año 2006 a pesos del año 2007.

Total Servicios Regionales de Vivienda y Urbanización

Cuadro 3: Ingresos y Gastos devengados años 2006 – 2007, y Ley de Presupuestos 2008

Denominación	Monto Año 2006 M\$ ¹⁹³	Monto Año 2007 M\$	Monto Ley de Presupuestos Año 2008 M\$	Notas
Ingresos	572.110.870	657.186.569	564.329.264	
Transferencias Corrientes	34.340	16.432	0	
Renta de la Propiedad	20.852.342	5.742.437	1.077.007	1
Ingresos de Operación	7.734.707	2.447.288	1.395.877	2
Otros Ingresos Corrientes	6.768.678	12.036.526	3.373.294	
Aporte Fiscal	447.316.848	593.638.149	521.630.261	
Venta de Activos No Financieros	8.095.918	5.010.415	24.882.502	
Recuperación de Préstamos	65.460.671	28.154.630	3.757.677	1
Transferencias para Gastos de Capital	15.847.366	10.140.692	8.212.646	
Gastos	537.272.732	629.900.568	564.629.264	
Gasto en Personal	20.467.274	23.186.531	22.975.142	
Bienes y Servicios de Consumo	8.131.778	7.499.093	3.456.488	
Prestaciones de Seguridad Social	140.852	57.879	0	
Transferencias Corrientes	1.466.383	195.126	262.260	
Integros al Fisco	0	0	0	
Otros Gastos Corrientes	3.542.389	3.370.116	521.110	
Adquisiciones de Activos No Financieros	1.287.884	3.385.847	251.301	
Adquisiciones de Activos Financieros	0	0	0	
Iniciativas de Inversión	166.616.774	209.238.161	147.789.569	
Préstamos	99.090	13.882	0	
Transferencias de Capital	335.505.681	382.953.933	389.364.408	3
Servicio de la Deuda	14.626	0	8.986	
RESULTADO	34.838.139	27.286.001	-300.000	

193 La cifras están indicadas en M\$ del año 2007. Factor de actualización es de 1,044 para expresar pesos del año 2006 a pesos del año 2007.

Ingresos y Gastos devengados años 2006-2007 y Ley de Presupuestos 2008	
Nota	Análisis
	INGRESO
1	Baja en ingresos de Cartera Hipotecaria por salida natural de deudores y medidas aplicadas durante el 2006
2	Término del programa de Comercialización de Viviendas
	GASTO
3	Aumento del Presupuesto Ley 2007 en Subsidios Fondo Solidario de Vivienda y Sistema Subsidio Habitacional

c) Comportamiento Presupuestario Año 2007

Servicio de Vivienda y Urbanización I Región de Tarapacá

Cuadro 4: Análisis del Comportamiento Presupuestario año 2007								
Subt.	Item	Asig.	Denominación	Presupuesto Inicial ¹⁹⁴ (M\$)	Presupuesto Final ¹⁹⁵ (M\$)	Ingresos y Gastos Devengados (M\$)	Diferencia ¹⁹⁶ (M\$)	Notas
			INGRESOS	14.727.854	23.327.007	24.186.246	-859.239	
05			TRANSFERENCIAS CORRIENTES	0	2.531	0	2.531	
06			RENTA DE LA PROPIEDAD	159.957	37.456	369.361	-331.905	
07			INGRESOS DE OPERACIÓN	8.657	15.241	15.666	-425	
08			OTROS INGRESOS CORRIENTES	155.396	70.766	64.741	6.025	
09			APORTE FISCAL	13.417.109	21.318.527	21.318.527	0	
10			VENTA DE ACTIVOS NO FINANCIEROS	649.089	1.498.142	1.493.850	4.292	
12			RECUPERACION DE PRESTAMOS	215.280	174.486	766.621	-592.135	
13			TRANSFERENCIAS PARA GASTOS DE CAPITAL	122.366	209.858	157.480	52.378	
			GASTOS	14.750.854	23.354.635	22.978.685	375.950	
21			GASTOS EN PERSONAL	1.101.066	1.314.216	1.306.350	7.866	
22			BIENES Y SERVICIOS DE CONSUMO	126.374	214.320	214.320	0	
23			PRESTACIONES DE SEGURIDAD SOCIAL	0	6.420	6.093	327	
24			TRANSFERENCIAS CORRIENTES	3.528	2.728	2.633	95	
25			INTEGROS AL FISCO	0	0	0	0	
26			OTROS GASTOS CORRIENTES	20	20	38.619	-38.599	
29			ADQUISICION DE ACTIVOS NO FINANCIEROS	13.340	50.107	49.529	578	
30			ADQUISICION DE ACTIVOS FINANCIEROS	0	0	0	0	
31			INICIATIVAS DE INVERSION	1.613.603	4.017.917	3.754.924	262.993	
32			PRESTAMOS	0	0	0	0	
33			TRANSFERENCIAS DE CAPITAL	11.892.686	17.748.670	17.606.217	142.453	
34			SERVICIO DE LA DEUDA	237	237	0	237	
			RESULTADO	-23.000	-27.628	1.207.561	-1.235.189	

194 Presupuesto Inicial: corresponde al aprobado en el Congreso.

195 Presupuesto Final: es el vigente al 31.12.2007

196 Corresponde a la diferencia entre el Presupuesto Final y los Ingresos y Gastos Devengados.

Servicio de Vivienda y Urbanización II Región de Antofagasta

Cuadro 4: Análisis del Comportamiento Presupuestario año 2007

Subt.	Item	Asig.	Denominación	Presupuesto Inicial ¹⁹⁷ (M\$)	Presupuesto Final ¹⁹⁸ (M\$)	Ingresos y Gastos Devengados (M\$)	Diferencia ¹⁹⁹ (M\$)	Notas
			INGRESOS	16.925.082	16.531.909	18.025.321	-1.493.412	
05			TRANSFERENCIAS CORRIENTES	0	0	0	0	
06			RENTA DE LA PROPIEDAD	137.079	44.943	414.704	-369.761	
07			INGRESOS DE OPERACIÓN	0	0	0	0	
08			OTROS INGRESOS CORRIENTES	108.620	273.501	276.877	-3.376	
09			APORTE FISCAL	16.185.443	15.763.680	15.746.199	17.481	
10			VENTA DE ACTIVOS NO FINANCIEROS	19.148	0	0	0	
12			RECUPERACION DE PRESTAMOS	233.910	203.497	1.375.540	-1.172.043	
13			TRANSFERENCIAS PARA GASTOS DE CAPITAL	240.882	246.288	212.001	34.287	
			GASTOS	16.948.082	16.727.700	16.687.111	40.589	
21			GASTOS EN PERSONAL	1.002.059	1.173.926	1.159.606	14.320	
22			BIENES Y SERVICIOS DE CONSUMO	93.407	127.692	127.683	9	
23			PRESTACIONES DE SEGURIDAD SOCIAL	0	0	0	0	
24			TRANSFERENCIAS CORRIENTES	15.435	6.785	1.222	5.563	
25			INTEGROS AL FISCO	0	0	0	0	
26			OTROS GASTOS CORRIENTES	20	24.020	24.000	20	
29			ADQUISICION DE ACTIVOS NO FINANCIEROS	12.724	1.003.057	1.002.844	213	
30			ADQUISICION DE ACTIVOS FINANCIEROS	0	0	0	0	
31			INICIATIVAS DE INVERSION	3.406.168	4.007.202	3.996.215	10.987	
32			PRESTAMOS	0	0	0	0	
33			TRANSFERENCIAS DE CAPITAL	12.418.032	10.384.781	10.375.541	9.240	
34			SERVICIO DE LA DEUDA	237	237	0	237	
			RESULTADO	-23.000	-195.791	1.338.210	-1.534.001	

197 Presupuesto Inicial: corresponde al aprobado en el Congreso.

198 Presupuesto Final: es el vigente al 31.12.2007

199 Corresponde a la diferencia entre el Presupuesto Final y los Ingresos y Gastos Devengados.

Servicio de Vivienda y Urbanización III Región de Atacama

Cuadro 4: Análisis del Comportamiento Presupuestario año 2007

Subt.	Item	Asig.	Denominación	Presupuesto Inicial ²⁰⁰ (M\$)	Presupuesto Final ²⁰¹ (M\$)	Ingresos y Gastos Devengados (M\$)	Diferencia ²⁰² (M\$)	Notas
			INGRESOS	9.941.079	10.588.161	11.282.810	-694.649	
05			TRANSFERENCIAS CORRIENTES	0	0	0	0	
06			RENTA DE LA PROPIEDAD	76.986	18.417	184.076	-165.659	
07			INGRESOS DE OPERACIÓN	0	0	0	0	
08			OTROS INGRESOS CORRIENTES	39.531	296.042	286.619	9.423	
09			APORTE FISCAL	9.430.068	9.834.886	9.834.886	0	
10			VENTA DE ACTIVOS NO FINANCIEROS	40.820	191.285	193.660	-2.375	
12			RECUPERACION DE PRESTAMOS	133.167	120.179	688.275	-568.096	
13			TRANSFERENCIAS PARA GASTOS DE CAPITAL	220.507	127.352	95.294	32.058	
			GASTOS	9.964.079	10.630.223	10.484.511	145.712	
21			GASTOS EN PERSONAL	629.506	733.656	729.809	3.847	
22			BIENES Y SERVICIOS DE CONSUMO	50.297	110.473	110.473	0	
23			PRESTACIONES DE SEGURIDAD SOCIAL	0	0	0	0	
24			TRANSFERENCIAS CORRIENTES	7.337	337	78	259	
25			INTEGROS AL FISCO	0	0	0	0	
26			OTROS GASTOS CORRIENTES	20	20	0	20	
29			ADQUISICION DE ACTIVOS NO FINANCIEROS	8.414	23.659	23.657	2	
30			ADQUISICION DE ACTIVOS FINANCIEROS	0	0	0	0	
31			INICIATIVAS DE INVERSION	2.382.016	2.691.035	2.583.725	107.310	
32			PRESTAMOS	0	0	0	0	
33			TRANSFERENCIAS DE CAPITAL	6.886.252	7.070.806	7.036.769	34.037	
34			SERVICIO DE LA DEUDA	237	237	0	237	
			RESULTADO	-23.000	-42.062	798.299	-840.361	

200 Presupuesto Inicial: corresponde al aprobado en el Congreso.

201 Presupuesto Final: es el vigente al 31.12.2007

202 Corresponde a la diferencia entre el Presupuesto Final y los Ingresos y Gastos Devengados.

Servicio de Vivienda y Urbanización IV Región de Coquimbo

Cuadro 4: Análisis del Comportamiento Presupuestario año 2007

Subt.	Item	Asig.	Denominación	Presupuesto Inicial ²⁰³ (M\$)	Presupuesto Final ²⁰⁴ (M\$)	Ingresos y Gastos Devengados (M\$)	Diferencia ²⁰⁵ (M\$)	Notas
			INGRESOS	19.835.042	20.315.255	21.594.854	-1.279.599	
05			TRANSFERENCIAS CORRIENTES	0	1.095	0	1.095	
06			RENTA DE LA PROPIEDAD	226.688	39.920	367.430	-327.510	
07			INGRESOS DE OPERACIÓN	6.210	37.326	38.606	-1.280	
08			OTROS INGRESOS CORRIENTES	346.350	371.686	372.642	-956	
09			APORTE FISCAL	18.282.770	18.595.284	18.537.887	57.397	
10			VENTA DE ACTIVOS NO FINANCIEROS	65.524	0	0	0	
12			RECUPERACION DE PRESTAMOS	383.344	330.994	1.355.239	-1.024.245	
13			TRANSFERENCIAS PARA GASTOS DE CAPITAL	524.156	938.950	923.050	15.900	
			GASTOS	19.858.042	20.725.113	20.582.594	142.519	
21			GASTOS EN PERSONAL	988.332	1.178.687	1.172.666	6.021	
22			BIENES Y SERVICIOS DE CONSUMO	139.205	215.080	215.079	1	
23			PRESTACIONES DE SEGURIDAD SOCIAL	0	2.464	2.464	0	
24			TRANSFERENCIAS CORRIENTES	18.317	10.400	2.183	8.217	
25			INTEGROS AL FISCO	0	0	0	0	
26			OTROS GASTOS CORRIENTES	20	20	0	20	
29			ADQUISICION DE ACTIVOS NO FINANCIEROS	13.340	24.860	24.861	-1	
30			ADQUISICION DE ACTIVOS FINANCIEROS	0	0	0	0	
31			INICIATIVAS DE INVERSION	6.273.923	6.222.725	6.143.073	79.652	
32			PRESTAMOS	0	0	0	0	
33			TRANSFERENCIAS DE CAPITAL	12.424.668	13.070.640	13.022.268	48.372	
34			SERVICIO DE LA DEUDA	237	237	0	237	
			RESULTADO	-23.000	-409.858	1.012.260	-1.422.118	

203 Presupuesto Inicial: corresponde al aprobado en el Congreso.

204 Presupuesto Final: es el vigente al 31.12.2007

205 Corresponde a la diferencia entre el Presupuesto Final y los Ingresos y Gastos Devengados.

Servicio de Vivienda y Urbanización V Región de Valparaíso

Cuadro 4: Análisis del Comportamiento Presupuestario año 2007

Subt.	Item	Asig.	Denominación	Presupuesto Inicial ²⁰⁶ (M\$)	Presupuesto Final ²⁰⁷ (M\$)	Ingresos y Gastos Devengados (M\$)	Diferencia ²⁰⁸ (M\$)	Notas
			INGRESOS	48.272.838	55.137.277	58.442.185	-3.304.908	
05			TRANSFERENCIAS CORRIENTES	0	20.599	0	20.599	
06			RENTA DE LA PROPIEDAD	462.287	95.257	659.612	-564.355	
07			INGRESOS DE OPERACIÓN	0	0	0	0	
08			OTROS INGRESOS CORRIENTES	630.247	789.670	738.602	51.068	
09			APORTE FISCAL	43.641.915	50.232.425	50.232.425	0	
10			VENTA DE ACTIVOS NO FINANCIEROS	1.167.251	703.299	718.796	-15.497	
12			RECUPERACION DE PRESTAMOS	699.270	619.933	3.111.656	-2.491.723	
13			TRANSFERENCIAS PARA GASTOS DE CAPITAL	1.671.868	2.676.094	2.981.094	-305.000	
			GASTOS	48.295.838	55.160.277	55.574.379	-414.102	
21			GASTOS EN PERSONAL	1.990.062	2.235.000	2.221.178	13.822	
22			BIENES Y SERVICIOS DE CONSUMO	258.731	361.335	361.175	160	
23			PRESTACIONES DE SEGURIDAD SOCIAL	0	47.294	0	47.294	
24			TRANSFERENCIAS CORRIENTES	17.928	7.176	7.176	0	
25			INTEGROS AL FISCO	0	0	0	0	
26			OTROS GASTOS CORRIENTES	20	20	733.124	-733.104	
29			ADQUISICION DE ACTIVOS NO FINANCIEROS	27.258	43.818	43.816	2	
30			ADQUISICION DE ACTIVOS FINANCIEROS	0	0	0	0	
31			INICIATIVAS DE INVERSION	13.668.759	15.977.849	15.782.274	195.575	
32			PRESTAMOS	0	0	0	0	
33			TRANSFERENCIAS DE CAPITAL	32.332.843	36.487.548	36.425.636	61.912	
34			SERVICIO DE LA DEUDA	237	237	0	237	
			RESULTADO	-23.000	-23.000	2.867.806	-2.890.806	

206 Presupuesto Inicial: corresponde al aprobado en el Congreso.

207 Presupuesto Final: es el vigente al 31.12.2007

208 Corresponde a la diferencia entre el Presupuesto Final y los Ingresos y Gastos Devengados.

Servicio de Vivienda y Urbanización VI Región L. B. O'Higgins

Cuadro 4: Análisis del Comportamiento Presupuestario año 2007

Subt.	Item	Asig.	Denominación	Presupuesto Inicial ²⁰⁹ (M\$)	Presupuesto Final ²¹⁰ (M\$)	Ingresos y Gastos Devengados (M\$)	Diferencia ²¹¹ (M\$)	Notas
			INGRESOS	22.863.307	29.676.195	30.277.434	-601.239	
05			TRANSFERENCIAS CORRIENTES	0	0	0	0	
06			RENTA DE LA PROPIEDAD	174.428	32.858	197.992	-165.134	
07			INGRESOS DE OPERACIÓN	0	0	0	0	
08			OTROS INGRESOS CORRIENTES	127.454	510.491	495.181	15.310	
09			APORTE FISCAL	21.913.426	28.396.339	28.396.339	0	
10			VENTA DE ACTIVOS NO FINANCIEROS	0	0	0	0	
12			RECUPERACION DE PRESTAMOS	307.567	236.837	760.073	-523.236	
13			TRANSFERENCIAS PARA GASTOS DE CAPITAL	340.432	499.670	427.849	71.821	
			GASTOS	22.886.307	29.895.190	29.682.199	212.991	
21			GASTOS EN PERSONAL	907.131	1.057.643	1.051.677	5.966	
22			BIENES Y SERVICIOS DE CONSUMO	130.384	183.349	183.238	111	
23			PRESTACIONES DE SEGURIDAD SOCIAL	0	0	0	0	
24			TRANSFERENCIAS CORRIENTES	9.408	2.483	2.599	-116	
25			INTEGROS AL FISCO	0	0	0	0	
26			OTROS GASTOS CORRIENTES	20	20	952	-932	
29			ADQUISICION DE ACTIVOS NO FINANCIEROS	12.478	15.883	15.790	93	
30			ADQUISICION DE ACTIVOS FINANCIEROS	0	0	0	0	
31			INICIATIVAS DE INVERSION	4.054.482	7.950.246	7.769.625	180.621	
32			PRESTAMOS	0	0	0	0	
33			TRANSFERENCIAS DE CAPITAL	17.772.167	20.685.329	20.658.318	27.011	
34			SERVICIO DE LA DEUDA	237	237	0	237	
			RESULTADO	-23.000	-218.995	595.235	-814.230	

209 Presupuesto Inicial: corresponde al aprobado en el Congreso.

210 Presupuesto Final: es el vigente al 31.12.2007

211 Corresponde a la diferencia entre el Presupuesto Final y los Ingresos y Gastos Devengados.

Servicio de Vivienda y Urbanización VII Región del Maule

Cuadro 4: Análisis del Comportamiento Presupuestario año 2007

Subt.	Item	Asig.	Denominación	Presupuesto Inicial ²¹² (M\$)	Presupuesto Final ²¹³ (M\$)	Ingresos y Gastos Devengados (M\$)	Diferencia ²¹⁴ (M\$)	Notas
			INGRESOS	47.694.405	57.557.197	58.608.073	-1.050.876	
05			TRANSFERENCIAS CORRIENTES	0	3.048	0	3.048	
06			RENTA DE LA PROPIEDAD	210.005	39.911	648.375	-608.464	
07			INGRESOS DE OPERACIÓN	0	0	0	0	
08			OTROS INGRESOS CORRIENTES	459.155	699.059	762.183	-63.124	
09			APORTE FISCAL	45.906.354	55.980.967	55.538.883	442.084	
10			VENTA DE ACTIVOS NO FINANCIEROS	358.954	35.578	35.774	-196	
12			RECUPERACION DE PRESTAMOS	359.385	297.415	1.131.837	-834.422	
13			TRANSFERENCIAS PARA GASTOS DE CAPITAL	400.552	501.219	491.021	10.198	
			GASTOS	47.717.405	57.784.202	57.197.305	586.897	
21			GASTOS EN PERSONAL	1.145.820	1.204.983	1.190.751	14.232	
22			BIENES Y SERVICIOS DE CONSUMO	171.240	196.410	196.396	14	
23			PRESTACIONES DE SEGURIDAD SOCIAL	0	6.442	6.442	0	
24			TRANSFERENCIAS CORRIENTES	7.061	7.061	7.061	0	
25			INTEGROS AL FISCO	0	0	0	0	
26			OTROS GASTOS CORRIENTES	20	3.799	3.278	521	
29			ADQUISICION DE ACTIVOS NO FINANCIEROS	14.449	32.224	32.093	131	
30			ADQUISICION DE ACTIVOS FINANCIEROS	0	0	0	0	
31			INICIATIVAS DE INVERSION	6.334.456	9.521.788	9.065.073	456.715	
32			PRESTAMOS	0	0	0	0	
33			TRANSFERENCIAS DE CAPITAL	40.044.122	46.811.258	46.696.211	115.047	
34			SERVICIO DE LA DEUDA	237	237	0	237	
			RESULTADO	-23.000	-227.005	1.410.768	-1.637.773	

212 Presupuesto Inicial: corresponde al aprobado en el Congreso.

213 Presupuesto Final: es el vigente al 31.12.2007

214 Corresponde a la diferencia entre el Presupuesto Final y los Ingresos y Gastos Devengados.

Servicio de Vivienda y Urbanización VIII Región de Bío Bío

Cuadro 4: Análisis del Comportamiento Presupuestario año 2007

Subt.	Item	Asig.	Denominación	Presupuesto Inicial ²¹⁵ (M\$)	Presupuesto Final ²¹⁶ (M\$)	Ingresos y Gastos Devengados (M\$)	Diferencia ²¹⁷ (M\$)	Notas
			INGRESOS	90.673.329	108.625.938	113.317.200	-4.691.262	
05			TRANSFERENCIAS CORRIENTES	0	4.920	0	4.920	
06			RENTA DE LA PROPIEDAD	334.541	67.578	463.898	-396.320	
07			INGRESOS DE OPERACIÓN	0	0	176.517	-176.517	
08			OTROS INGRESOS CORRIENTES	587.273	281.856	636.750	-354.894	
09			APORTE FISCAL	87.426.737	105.842.455	105.754.744	87.711	
10			VENTA DE ACTIVOS NO FINANCIEROS	585.148	650.717	609.906	40.811	
12			RECUPERACION DE PRESTAMOS	523.756	422.538	4.323.453	-3.900.915	
13			TRANSFERENCIAS PARA GASTOS DE CAPITAL	1.215.874	1.355.874	1.351.932	3.942	
			GASTOS	90.696.329	109.926.494	109.573.310	353.184	
21			GASTOS EN PERSONAL	2.613.918	2.815.915	2.800.044	15.871	
22			BIENES Y SERVICIOS DE CONSUMO	391.583	491.620	491.621	-1	
23			PRESTACIONES DE SEGURIDAD SOCIAL	0	13.723	0	13.723	
24			TRANSFERENCIAS CORRIENTES	44.311	44.311	8.172	36.139	
25			INTEGROS AL FISCO	0	0	0	0	
26			OTROS GASTOS CORRIENTES	20	963.217	813.873	149.344	
29			ADQUISICION DE ACTIVOS NO FINANCIEROS	29.475	52.493	52.450	43	
30			ADQUISICION DE ACTIVOS FINANCIEROS	0	0	0	0	
31			INICIATIVAS DE INVERSION	21.185.645	44.690.710	44.556.571	134.139	
32			PRESTAMOS	0	0	0	0	
33			TRANSFERENCIAS DE CAPITAL	66.431.135	60.854.263	60.850.579	3.684	
34			SERVICIO DE LA DEUDA	242	242	0	242	
			RESULTADO	-23.000	-1.300.556	3.743.890	-5.044.446	

215 Presupuesto Inicial: corresponde al aprobado en el Congreso.

216 Presupuesto Final: es el vigente al 31.12.2007

217 Corresponde a la diferencia entre el Presupuesto Final y los Ingresos y Gastos Devengados.

Servicio de Vivienda y Urbanización IX Región de la Araucanía

Cuadro 4: Análisis del Comportamiento Presupuestario año 2007

Subt.	Item	Asig.	Denominación	Presupuesto Inicial ²¹⁸ (M\$)	Presupuesto Final ²¹⁹ (M\$)	Ingresos y Gastos Devengados (M\$)	Diferencia ²²⁰ (M\$)	Notas
			INGRESOS	38.148.317	58.624.420	59.902.616	-1.278.196	
05			TRANSFERENCIAS CORRIENTES	0	0	0	0	
06			RENTA DE LA PROPIEDAD	266.355	44.286	97.617	-53.331	
07			INGRESOS DE OPERACIÓN	0	0	43.264	-43.264	
08			OTROS INGRESOS CORRIENTES	173.465	106.726	82.372	24.354	
09			APORTE FISCAL	36.257.865	56.779.737	56.779.737	0	
10			VENTA DE ACTIVOS NO FINANCIEROS	252.597	232.358	224.026	8.332	
12			RECUPERACION DE PRESTAMOS	468.037	398.530	1.814.119	-1.415.589	
13			TRANSFERENCIAS PARA GASTOS DE CAPITAL	729.998	1.062.783	861.481	201.302	
			GASTOS	38.171.317	58.792.929	58.669.770	123.159	
21			GASTOS EN PERSONAL	1.245.049	1.341.435	1.337.706	3.729	
22			BIENES Y SERVICIOS DE CONSUMO	131.930	469.026	469.026	0	
23			PRESTACIONES DE SEGURIDAD SOCIAL	0	0	0	0	
24			TRANSFERENCIAS CORRIENTES	7.660	3.904	2.912	992	
25			INTEGROS AL FISCO	0	0	0	0	
26			OTROS GASTOS CORRIENTES	2.529.451	1.355.046	1.350.415	4.631	
29			ADQUISICION DE ACTIVOS NO FINANCIEROS	15.803	21.019	21.019	0	
30			ADQUISICION DE ACTIVOS FINANCIEROS	0	0	0	0	
31			INICIATIVAS DE INVERSION	8.284.897	11.343.199	11.307.516	35.683	
32			PRESTAMOS	0	0	0	0	
33			TRANSFERENCIAS DE CAPITAL	25.956.290	44.259.063	44.181.176	77.887	
34			SERVICIO DE LA DEUDA	237	237	0	237	
			RESULTADO	-23.000	-168.509	1.232.846	-1.401.355	

218 Presupuesto Inicial: corresponde al aprobado en el Congreso.

219 Presupuesto Final: es el vigente al 31.12.2007

220 Corresponde a la diferencia entre el Presupuesto Final y los Ingresos y Gastos Devengados.

Servicio de Vivienda y Urbanización X Región de Los Lagos

Cuadro 4: Análisis del Comportamiento Presupuestario año 2007

Subt.	Item	Asig.	Denominación	Presupuesto Inicial ²²¹ (M\$)	Presupuesto Final ²²² (M\$)	Ingresos y Gastos Devengados (M\$)	Diferencia ²²³ (M\$)	Notas
			INGRESOS	41.009.776	53.049.245	54.780.396	-1.731.151	
05			TRANSFERENCIAS CORRIENTES	0	2.874	0	2.874	
06			RENTA DE LA PROPIEDAD	411.164	128.628	264.311	-135.683	
07			INGRESOS DE OPERACIÓN	175.013	219.083	219.646	-563	
08			OTROS INGRESOS CORRIENTES	490.300	267.683	289.360	-21.677	
09			APORTE FISCAL	38.007.895	49.855.469	49.855.469	0	
10			VENTA DE ACTIVOS NO FINANCIEROS	287.093	564.899	559.584	5.315	
12			RECUPERACION DE PRESTAMOS	616.806	506.583	1.900.985	-1.394.402	
13			TRANSFERENCIAS PARA GASTOS DE CAPITAL	1.021.505	1.504.026	1.691.041	-187.015	
			GASTOS	41.032.776	53.072.245	52.546.366	525.879	
21			GASTOS EN PERSONAL	1.408.347	1.714.482	1.674.306	40.176	
22			BIENES Y SERVICIOS DE CONSUMO	147.921	264.751	264.747	4	
23			PRESTACIONES DE SEGURIDAD SOCIAL	0	6.468	6.468	0	
24			TRANSFERENCIAS CORRIENTES	11.857	11.857	4.274	7.583	
25			INTEGROS AL FISCO	0	0	0	0	
26			OTROS GASTOS CORRIENTES	20	10.943	25.530	-14.587	
29			ADQUISICION DE ACTIVOS NO FINANCIEROS	23.195	1.357.620	1.356.141	1.479	
30			ADQUISICION DE ACTIVOS FINANCIEROS	0	0	0	0	
31			INICIATIVAS DE INVERSION	12.842.730	15.364.381	14.917.789	446.592	
32			PRESTAMOS	0	0	13.882	-13.882	
33			TRANSFERENCIAS DE CAPITAL	26.598.469	34.341.506	34.283.229	58.277	
34			SERVICIO DE LA DEUDA	237	237	0	237	
			RESULTADO	-23.000	-23.000	2.234.030	-2.257.030	

221 Presupuesto Inicial: corresponde al aprobado en el Congreso.

222 Presupuesto Final: es el vigente al 31.12.2007

223 Corresponde a la diferencia entre el Presupuesto Final y los Ingresos y Gastos Devengados.

Servicio de Vivienda y Urbanización XI Región de Aysén

Cuadro 4: Análisis del Comportamiento Presupuestario año 2007

Subt.	Item	Asig.	Denominación	Presupuesto Inicial ²²⁴ (M\$)	Presupuesto Final ²²⁵ (M\$)	Ingresos y Gastos Devengados (M\$)	Diferencia ²²⁶ (M\$)	Notas
			INGRESOS	9.999.891	13.891.254	13.935.990	-44.736	
05			TRANSFERENCIAS CORRIENTES	0	0	0	0	
06			RENTA DE LA PROPIEDAD	50.707	14.433	157.417	-142.984	
07			INGRESOS DE OPERACIÓN	0	0	0	0	
08			OTROS INGRESOS CORRIENTES	41.262	101.382	229.258	-127.876	
09			APORTE FISCAL	9.291.366	13.147.473	12.905.936	241.537	
10			VENTA DE ACTIVOS NO FINANCIEROS	0	0	0	0	
12			RECUPERACION DE PRESTAMOS	86.921	73.536	469.475	-395.939	
13			TRANSFERENCIAS PARA GASTOS DE CAPITAL	529.635	554.430	173.904	380.526	
			GASTOS	10.022.891	13.945.127	13.341.604	603.523	
21			GASTOS EN PERSONAL	804.598	935.180	932.578	2.602	
22			BIENES Y SERVICIOS DE CONSUMO	85.453	122.578	122.578	0	
23			PRESTACIONES DE SEGURIDAD SOCIAL	0	0	0	0	
24			TRANSFERENCIAS CORRIENTES	3.878	3.878	2.856	1.022	
25			INTEGROS AL FISCO	0	0	0	0	
26			OTROS GASTOS CORRIENTES	20	20	3.382	-3.362	
29			ADQUISICION DE ACTIVOS NO FINANCIEROS	8.290	423.459	413.251	10.208	
30			ADQUISICION DE ACTIVOS FINANCIEROS	0	0	0	0	
31			INICIATIVAS DE INVERSION	5.779.545	6.410.459	6.041.447	369.012	
32			PRESTAMOS	0	0	0	0	
33			TRANSFERENCIAS DE CAPITAL	3.340.870	6.049.316	5.825.512	223.804	
34			SERVICIO DE LA DEUDA	237	237	0	237	
			RESULTADO	-23.000	-53.873	594.386	-648.259	

224 Presupuesto Inicial: corresponde al aprobado en el Congreso.

225 Presupuesto Final: es el vigente al 31.12.2007

226 Corresponde a la diferencia entre el Presupuesto Final y los Ingresos y Gastos Devengados.

Servicio de Vivienda y Urbanización XII Región de Magallanes

Cuadro 4: Análisis del Comportamiento Presupuestario año 2007

Subt.	Item	Asig.	Denominación	Presupuesto Inicial ²²⁷ (M\$)	Presupuesto Final ²²⁸ (M\$)	Ingresos y Gastos Devengados (M\$)	Diferencia ²²⁹ (M\$)	Notas
			INGRESOS	13.740.131	13.556.107	13.665.833	-109.726	
05			TRANSFERENCIAS CORRIENTES	0	856	856	0	
06			RENTA DE LA PROPIEDAD	101.185	27.868	58.135	-30.267	
07			INGRESOS DE OPERACIÓN	0	0	0	0	
08			OTROS INGRESOS CORRIENTES	71.122	53.866	44.921	8.945	
09			APORTE FISCAL	13.066.460	12.732.698	12.399.492	333.206	
10			VENTA DE ACTIVOS NO FINANCIEROS	39.937	329.490	344.341	-14.851	
12			RECUPERACION DE PRESTAMOS	141.526	114.108	570.584	-456.476	
13			TRANSFERENCIAS PARA GASTOS DE CAPITAL	319.901	297.221	247.504	49.717	
			GASTOS	13.763.131	13.745.318	13.396.307	349.011	
21			GASTOS EN PERSONAL	847.976	946.662	936.751	9.911	
22			BIENES Y SERVICIOS DE CONSUMO	75.430	104.445	104.447	-2	
23			PRESTACIONES DE SEGURIDAD SOCIAL	0	2.283	2.283	0	
24			TRANSFERENCIAS CORRIENTES	8.232	2.232	0	2.232	
25			INTEGROS AL FISCO	0	0	0	0	
26			OTROS GASTOS CORRIENTES	20	20	0	20	
29			ADQUISICION DE ACTIVOS NO FINANCIEROS	8.906	13.156	13.150	6	
30			ADQUISICION DE ACTIVOS FINANCIEROS	0	0	0	0	
31			INICIATIVAS DE INVERSION	6.254.129	5.560.356	5.301.229	259.127	
32			PRESTAMOS	0	0	0	0	
33			TRANSFERENCIAS DE CAPITAL	6.568.201	7.115.927	7.038.447	77.480	
34			SERVICIO DE LA DEUDA	237	237	0	237	
			RESULTADO	-23.000	-189.211	269.526	-458.737	

227 Presupuesto Inicial: corresponde al aprobado en el Congreso.

228 Presupuesto Final: es el vigente al 31.12.2007

229 Corresponde a la diferencia entre el Presupuesto Final y los Ingresos y Gastos Devengados.

Servicio de Vivienda y Urbanización Región Metropolitana

Cuadro 4: Análisis del Comportamiento Presupuestario año 2007

Subt.	Item	Asig.	Denominación	Presupuesto Inicial ²³⁰ (M\$)	Presupuesto Final ²³¹ (M\$)	Ingresos y Gastos Devengados (M\$)	Diferencia ²³² (M\$)	Notas
			INGRESOS	163.546.229	170.245.454	179.167.611	-8.922.157	
05			TRANSFERENCIAS CORRIENTES	0	15.576	15.576	0	
06			RENTA DE LA PROPIEDAD	1.167.513	315.709	1.859.509	-1.543.800	
07			INGRESOS DE OPERACIÓN	2.061.498	2.061.498	1.953.589	107.909	
08			OTROS INGRESOS CORRIENTES	1.525.008	7.495.570	7.757.020	-261.450	
09			APORTE FISCAL	138.692.532	156.102.901	156.337.625	-234.724	
10			VENTA DE ACTIVOS NO FINANCIEROS	9.278.437	2.083.745	830.478	1.253.267	
12			RECUPERACION DE PRESTAMOS	1.940.584	1.638.351	9.886.773	-8.248.422	
13			TRANSFERENCIAS PARA GASTOS DE CAPITAL	8.880.657	532.104	527.041	5.063	
			GASTOS	163.570.229	170.567.279	169.186.427	1.380.852	
21			GASTOS EN PERSONAL	6.143.908	6.673.534	6.673.109	425	
22			BIENES Y SERVICIOS DE CONSUMO	1.329.214	4.638.658	4.638.310	348	
23			PRESTACIONES DE SEGURIDAD SOCIAL	0	34.129	34.129	0	
24			TRANSFERENCIAS CORRIENTES	96.737	170.531	153.960	16.571	
25			INTEGROS AL FISCO	0	0	0	0	
26			OTROS GASTOS CORRIENTES	20	383.943	376.943	7.000	
29			ADQUISICION DE ACTIVOS NO FINANCIEROS	73.815	337.815	337.246	569	
30			ADQUISICION DE ACTIVOS FINANCIEROS	0	0	0	0	
31			INICIATIVAS DE INVERSION	38.713.928	79.158.751	78.018.700	1.140.051	
32			PRESTAMOS	0	0	0	0	
33			TRANSFERENCIAS DE CAPITAL	117.212.363	79.169.674	78.954.030	215.644	
34			SERVICIO DE LA DEUDA	244	244	0	244	
			RESULTADO	-24.000	-321.825	9.981.184	-10.303.009	

230 Presupuesto Inicial: corresponde al aprobado en el Congreso.

231 Presupuesto Final: es el vigente al 31.12.2007

232 Corresponde a la diferencia entre el Presupuesto Final y los Ingresos y Gastos Devengados.

Total Servicios Regionales de Vivienda y Urbanización

Cuadro 4: Análisis del Comportamiento Presupuestario año 2007								
Subt.	Item	Asig.	Denominación	Presupuesto Inicial ²³³ (M\$)	Presupuesto Final ²³⁴ (M\$)	Ingresos y Gastos Devengados (M\$)	Diferencia ²³⁵ (M\$)	Notas
			INGRESOS	537.377.280	631.125.419	657.186.569	-26.061.150	
05			TRANSFERENCIAS CORRIENTES	0	51.499	16.432	35.067	
06			RENTA DE LA PROPIEDAD	3.778.895	907.264	5.742.437	-4.835.173	
07			INGRESOS DE OPERACIÓN	2.251.378	2.333.148	2.447.288	-114.140	
08			OTROS INGRESOS CORRIENTES	4.755.183	11.318.298	12.036.526	-718.228	
09			APORTE FISCAL	491.519.940	594.582.841	593.638.149	944.692	
10			VENTA DE ACTIVOS NO FINANCIEROS	12.743.998	6.289.513	5.010.415	1.279.098	
12			RECUPERACION DE PRESTAMOS	6.109.553	5.136.987	28.154.630	-23.017.643	
13			TRANSFERENCIAS PARA GASTOS DE CAPITAL	16.218.333	10.505.869	10.140.692	365.177	
			GASTOS	537.677.280	634.326.732	629.900.568	4.426.164	
21			GASTOS EN PERSONAL	20.827.772	23.325.319	23.186.531	138.788	
22			BIENES Y SERVICIOS DE CONSUMO	3.131.169	7.499.737	7.499.093	644	
23			PRESTACIONES DE SEGURIDAD SOCIAL	0	119.223	57.879	61.344	
24			TRANSFERENCIAS CORRIENTES	251.689	273.683	195.126	78.557	
25			INTEGROS AL FISCO	0	0	0	0	
26			OTROS GASTOS CORRIENTES	2.529.691	2.741.108	3.370.116	-629.008	
29			ADQUISICION DE ACTIVOS NO FINANCIEROS	261.487	3.399.170	3.385.847	13.323	
30			ADQUISICION DE ACTIVOS FINANCIEROS	0	0	0	0	
31			INICIATIVAS DE INVERSION	130.794.281	212.916.618	209.238.161	3.678.457	
32			PRESTAMOS	0	0	13.882	-13.882	
33			TRANSFERENCIAS DE CAPITAL	379.878.098	384.048.781	382.953.933	1.094.848	
34			SERVICIO DE LA DEUDA	3.093	3.093	0	3.093	
			RESULTADO	-300.000	-3.201.313	27.286.001	-30.487.314	

233 Presupuesto Inicial: corresponde al aprobado en el Congreso.

234 Presupuesto Final: es el vigente al 31.12.2007

235 Corresponde a la diferencia entre el Presupuesto Final y los Ingresos y Gastos Devengados.

d) Indicadores de Gestión Financiera

Consolidado Servicios Regionales de Vivienda y Urbanización

Cuadro 5: Indicadores de Gestión Financiera							
Nombre Indicador	Fórmula Indicador	Unidad de medida	Efectivo ²³⁶			Avance ²³⁷ 2007/ 2006	Notas
			2005	2006	2007		
Porcentaje de decretos modificatorios que no son originados por leyes	$[\text{N}^\circ \text{ de decretos modificatorios} - \text{N}^\circ \text{ de decretos originados en leyes}^{238} / \text{N}^\circ \text{ total de decretos modificatorios}] * 100$	Nº de Decretos	96,05	94,74	94,87	100,13	
Promedio del gasto de operación por funcionario	$[\text{Gasto de operación (subt. 21 + subt. 22)} / \text{Dotación efectiva}^{239}]$	Promedio M\$ por funcionario	12.711,50	15.269,64	15.801,04	103,48	
Porcentaje del gasto en programas del subtítulo 24 sobre el gasto de operación	$[\text{Gasto en Programas del subt. 24}^{240} / \text{Gasto de operación (subt. 21 + subt. 22)}] * 100$	% del gasto	3,550	5,127	0,64	12,48	
Porcentaje del gasto en estudios y proyectos de inversión sobre el gasto de operación	$[\text{Gasto en estudios y proyectos de inversión}^{241} / \text{Gasto de operación (subt. 21 + subt. 22)}] * 100$	% del gasto	775,07	582,60	431,64	74,08	

- El Consolidado para el año 2007 incluye los SERVIU, Parque Metropolitano, Subsecretaria, Chile Barrio, Programa Recuperación de Barrios y DPU. Los datos son distintos a los presentados el 2006, debido a que el Consolidado de ese año incluyó los datos de la Subsecretaria, Chile Barrio y DPU.

236 Los factores de actualización de los montos en pesos es de 1,079 para 2005 a 2007 y de 1,044 para 2006 a 2007.

237 El avance corresponde a un índice con una base 100, de tal forma que un valor mayor a 100 indica mejoramiento, un valor menor a 100 corresponde a un deterioro de la gestión y un valor igual a 100 muestra que la situación se mantiene.

238 Se refiere a aquellos referidos a rebajas, reajustes legales, etc.

239 Corresponde al personal permanente del servicio o institución, es decir: personal de planta, contrata, honorarios asimilado a grado, profesionales de la ley N° 15.076, jornales permanentes y otro personal permanente. Cabe hacer presente que el personal contratado a honorarios a suma alzada no corresponde a la dotación efectiva de personal.

240 Corresponde a las transferencias a las que se aplica el artículo 7° de la Ley de Presupuestos.

241 Corresponde a la totalidad del subtítulo 31 "Iniciativas de Inversión".

e) Transferencias Corrientes²⁴²

Servicio de Vivienda y Urbanización I Región de Tarapacá

Cuadro 6: Transferencias Corrientes					
Descripción	Presupuesto Inicial 2007 ²⁴³ (M\$)	Presupuesto Final 2007 ²⁴⁴ (M\$)	Gasto Devengado (M\$)	Diferencia ²⁴⁵	Notas
TRANSFERENCIAS AL SECTOR PRIVADO					
Gastos en Personal	3.528	2.728	2.633	95	
Bienes y Servicios de Consumo					
Inversión Real					
Otros					
TRANSFERENCIAS A OTRAS ENTIDADES PÚBLICAS	0	0	0	0	
Gastos en Personal					
Bienes y Servicios de Consumo					
Inversión Real					
Otros ²⁴⁶					
TOTAL TRANSFERENCIAS	3.528	2.728	2.633	95	

242 Incluye solo las transferencias a las que se les aplica el artículo 7° de la Ley de Presupuestos.

243 Corresponde al aprobado en el Congreso.

244 Corresponde al vigente al 31.12.2007.

245 Corresponde al Presupuesto Final menos el Gasto Devengado.

246 Corresponde a Aplicación de la Transferencia.

Servicio de Vivienda y Urbanización II Región de Antofagasta

Cuadro 6: Transferencias Corrientes

Descripción	Presupuesto Inicial 2007 ²⁴⁷ (M\$)	Presupuesto Final 2007 ²⁴⁸ (M\$)	Gasto Devengado (M\$)	Diferencia ²⁴⁹	Notas
TRANSFERENCIAS AL SECTOR PRIVADO					
Gastos en Personal	15.435	6.785	1.222	5.563	
Bienes y Servicios de Consumo					
Inversión Real					
Otros					
TRANSFERENCIAS A OTRAS ENTIDADES PÚBLICAS					
Gastos en Personal	0	0	0	0	
Bienes y Servicios de Consumo					
Inversión Real					
Otros ²⁵⁰					
TOTAL TRANSFERENCIAS	15.435	6.785	1.222	5.563	

Servicio de Vivienda y Urbanización III Región de Atacama

Cuadro 6: Transferencias Corrientes

Descripción	Presupuesto Inicial 2007 ²⁵¹ (M\$)	Presupuesto Final 2007 ²⁵² (M\$)	Gasto Devengado (M\$)	Diferencia ²⁵³	Notas
TRANSFERENCIAS AL SECTOR PRIVADO					
Gastos en Personal	7.337	337	78	259	
Bienes y Servicios de Consumo					
Inversión Real					
Otros					
TRANSFERENCIAS A OTRAS ENTIDADES PÚBLICAS					
Gastos en Personal	0	0	0	0	
Bienes y Servicios de Consumo					
Inversión Real					
Otros ²⁵⁴					
TOTAL TRANSFERENCIAS	7.337	337	78	259	

247 Corresponde al aprobado en el Congreso.

248 Corresponde al vigente al 31.12.2007.

249 Corresponde al Presupuesto Final menos el Gasto Devengado.

250 Corresponde a Aplicación de la Transferencia.

251 Corresponde al aprobado en el Congreso.

252 Corresponde al vigente al 31.12.2007.

253 Corresponde al Presupuesto Final menos el Gasto Devengado.

254 Corresponde a Aplicación de la Transferencia.

Servicio de Vivienda y Urbanización IV Región de Coquimbo

Cuadro 6: Transferencias Corrientes

Descripción	Presupuesto Inicial 2007 ²⁵⁵ (M\$)	Presupuesto Final 2007 ²⁵⁶ (M\$)	Gasto Devengado (M\$)	Diferencia ²⁵⁷	Notas
TRANSFERENCIAS AL SECTOR PRIVADO					
Gastos en Personal	18.317	10.400	2.183	8.217	
Bienes y Servicios de Consumo					
Inversión Real					
Otros					
TRANSFERENCIAS A OTRAS ENTIDADES PÚBLICAS					
Gastos en Personal	0	0	0	0	
Bienes y Servicios de Consumo					
Inversión Real					
Otros ²⁵⁸					
TOTAL TRANSFERENCIAS	18.317	10.400	2.183	8.217	

Servicio de Vivienda y Urbanización V Región de Valparaíso

Cuadro 6: Transferencias Corrientes

Descripción	Presupuesto Inicial 2007 ²⁵⁹ (M\$)	Presupuesto Final 2007 ²⁶⁰ (M\$)	Gasto Devengado (M\$)	Diferencia ²⁶¹	Notas
TRANSFERENCIAS AL SECTOR PRIVADO					
Gastos en Personal	17.928	7.176	7.176	0	
Bienes y Servicios de Consumo					
Inversión Real					
Otros					
TRANSFERENCIAS A OTRAS ENTIDADES PÚBLICAS					
Gastos en Personal	0	0	0	0	
Bienes y Servicios de Consumo					
Inversión Real					
Otros ²⁶²					
TOTAL TRANSFERENCIAS	17.928	7.176	7.176	0	

255 Corresponde al aprobado en el Congreso.

256 Corresponde al vigente al 31.12.2007.

257 Corresponde al Presupuesto Final menos el Gasto Devengado.

258 Corresponde a Aplicación de la Transferencia.

259 Corresponde al aprobado en el Congreso.

260 Corresponde al vigente al 31.12.2007.

261 Corresponde al Presupuesto Final menos el Gasto Devengado.

262 Corresponde a Aplicación de la Transferencia.

Servicio de Vivienda y Urbanización VI Región L. B. O'Higgins

Cuadro 6: Transferencias Corrientes					
Descripción	Presupuesto Inicial 2007 ²⁶³ (M\$)	Presupuesto Final 2007 ²⁶⁴ (M\$)	Gasto Devengado (M\$)	Diferencia ²⁶⁵	Notas
TRANSFERENCIAS AL SECTOR PRIVADO					
Gastos en Personal	9.408	2.483	2.599	-116	
Bienes y Servicios de Consumo					
Inversión Real					
Otros					
TRANSFERENCIAS A OTRAS ENTIDADES PÚBLICAS					
Gastos en Personal	0	0	0	0	
Bienes y Servicios de Consumo					
Inversión Real					
Otros ²⁶⁶					
TOTAL TRANSFERENCIAS	9.408	2.483	2.599	-116	

Servicio de Vivienda y Urbanización VII Región del Maule

Cuadro 6: Transferencias Corrientes					
Descripción	Presupuesto Inicial 2007 ²⁶⁷ (M\$)	Presupuesto Final 2007 ²⁶⁸ (M\$)	Gasto Devengado (M\$)	Diferencia ²⁶⁹	Notas
TRANSFERENCIAS AL SECTOR PRIVADO					
Gastos en Personal	7.061	7.061	7.061	0	
Bienes y Servicios de Consumo					
Inversión Real					
Otros					
TRANSFERENCIAS A OTRAS ENTIDADES PÚBLICAS					
Gastos en Personal	0	0	0	0	
Bienes y Servicios de Consumo					
Inversión Real					
Otros ²⁷⁰					
TOTAL TRANSFERENCIAS	7.061	7.061	7.061	0	

263 Corresponde al aprobado en el Congreso.

264 Corresponde al vigente al 31.12.2007.

265 Corresponde al Presupuesto Final menos el Gasto Devengado.

266 Corresponde a Aplicación de la Transferencia.

267 Corresponde al aprobado en el Congreso.

268 Corresponde al vigente al 31.12.2007.

269 Corresponde al Presupuesto Final menos el Gasto Devengado.

270 Corresponde a Aplicación de la Transferencia.

Servicio de Vivienda y Urbanización VIII Región de Bío Bío

Cuadro 6: Transferencias Corrientes

Descripción	Presupuesto Inicial 2007 ²⁷¹ (M\$)	Presupuesto Final 2007 ²⁷² (M\$)	Gasto Devengado (M\$)	Diferencia ²⁷³	Notas
TRANSFERENCIAS AL SECTOR PRIVADO					
Gastos en Personal	44.311	44.311	8.172	36.139	
Bienes y Servicios de Consumo					
Inversión Real					
Otros					
TRANSFERENCIAS A OTRAS ENTIDADES PÚBLICAS					
Gastos en Personal	1.173.690	1.173.690	1.173.690	0	
Bienes y Servicios de Consumo					
Inversión Real					
Otros ²⁷⁴					
TOTAL TRANSFERENCIAS	1.218.001	1.218.001	1.181.862	36.139	

Servicio de Vivienda y Urbanización IX Región de la Araucanía

Cuadro 6: Transferencias Corrientes

Descripción	Presupuesto Inicial 2007 ²⁷⁵ (M\$)	Presupuesto Final 2007 ²⁷⁶ (M\$)	Gasto Devengado (M\$)	Diferencia ²⁷⁷	Notas
TRANSFERENCIAS AL SECTOR PRIVADO					
Gastos en Personal	7.660	3.904	2.912	992	
Bienes y Servicios de Consumo					
Inversión Real					
Otros					
TRANSFERENCIAS A OTRAS ENTIDADES PÚBLICAS					
Gastos en Personal	0	0	0	0	
Bienes y Servicios de Consumo					
Inversión Real					
Otros ²⁷⁸					
TOTAL TRANSFERENCIAS	7.660	3.904	2.912	992	

271 Corresponde al aprobado en el Congreso.

272 Corresponde al vigente al 31.12.2007.

273 Corresponde al Presupuesto Final menos el Gasto Devengado.

274 Corresponde a Aplicación de la Transferencia.

275 Corresponde al aprobado en el Congreso.

276 Corresponde al vigente al 31.12.2007.

277 Corresponde al Presupuesto Final menos el Gasto Devengado.

278 Corresponde a Aplicación de la Transferencia.

Servicio de Vivienda y Urbanización X Región de Los Lagos

Cuadro 6: Transferencias Corrientes

Descripción	Presupuesto Inicial 2007 ²⁷⁹ (M\$)	Presupuesto Final 2007 ²⁸⁰ (M\$)	Gasto Devengado (M\$)	Diferencia ²⁸¹	Notas
TRANSFERENCIAS AL SECTOR PRIVADO					
Gastos en Personal	11.857	11.857	4.274	7.583	
Bienes y Servicios de Consumo					
Inversión Real					
Otros					
TRANSFERENCIAS A OTRAS ENTIDADES PÚBLICAS					
Gastos en Personal	0	0	0	0	
Bienes y Servicios de Consumo					
Inversión Real					
Otros ²⁸²					
TOTAL TRANSFERENCIAS	11.857	11.857	4.274	7.583	

Servicio de Vivienda y Urbanización XI Región de Aysén

Cuadro 6: Transferencias Corrientes

Descripción	Presupuesto Inicial 2007 ²⁸³ (M\$)	Presupuesto Final 2007 ²⁸⁴ (M\$)	Gasto Devengado (M\$)	Diferencia ²⁸⁵	Notas
TRANSFERENCIAS AL SECTOR PRIVADO					
Gastos en Personal	3.878	3.878	2.856	1.022	
Bienes y Servicios de Consumo					
Inversión Real					
Otros					
TRANSFERENCIAS A OTRAS ENTIDADES PÚBLICAS					
Gastos en Personal	0	0	0	0	
Bienes y Servicios de Consumo					
Inversión Real					
Otros ²⁸⁶					
TOTAL TRANSFERENCIAS	3.878	3.878	2.856	1.022	

279 Corresponde al aprobado en el Congreso.

280 Corresponde al vigente al 31.12.2007.

281 Corresponde al Presupuesto Final menos el Gasto Devengado.

282 Corresponde a Aplicación de la Transferencia.

283 Corresponde al aprobado en el Congreso.

284 Corresponde al vigente al 31.12.2007.

285 Corresponde al Presupuesto Final menos el Gasto Devengado.

286 Corresponde a Aplicación de la Transferencia.

Servicio de Vivienda y Urbanización XII Región de Magallanes

Cuadro 6: Transferencias Corrientes					
Descripción	Presupuesto Inicial 2007 ²⁸⁷ (M\$)	Presupuesto Final 2007 ²⁸⁸ (M\$)	Gasto Devengado (M\$)	Diferencia ²⁸⁹	Notas
TRANSFERENCIAS AL SECTOR PRIVADO					
Gastos en Personal	8.232	2.232	0	2.232	
Bienes y Servicios de Consumo					
Inversión Real					
Otros					
TRANSFERENCIAS A OTRAS ENTIDADES PÚBLICAS					
Gastos en Personal	0	0	0	0	
Bienes y Servicios de Consumo					
Inversión Real					
Otros ²⁹⁰					
TOTAL TRANSFERENCIAS	8.232	2.232	0	2.232	

Servicio de Vivienda y Urbanización Región Metropolitana

Cuadro 6: Transferencias Corrientes					
Descripción	Presupuesto Inicial 2007 ²⁹¹ (M\$)	Presupuesto Final 2007 ²⁹² (M\$)	Gasto Devengado (M\$)	Diferencia ²⁹³	Notas
TRANSFERENCIAS AL SECTOR PRIVADO					
Gastos en Personal	96.737	170.531	153.960	16.571	
Bienes y Servicios de Consumo					
Inversión Real					
Otros					
TRANSFERENCIAS A OTRAS ENTIDADES PÚBLICAS					
Gastos en Personal	0	0	0	0	
Bienes y Servicios de Consumo					
Inversión Real					
Otros ²⁹⁴					
TOTAL TRANSFERENCIAS	96.737	170.531	153.960	16.571	

287 Corresponde al aprobado en el Congreso.

288 Corresponde al vigente al 31.12.2007.

289 Corresponde al Presupuesto Final menos el Gasto Devengado.

290 Corresponde a Aplicación de la Transferencia.

291 Corresponde al aprobado en el Congreso.

292 Corresponde al vigente al 31.12.2007.

293 Corresponde al Presupuesto Final menos el Gasto Devengado.

294 Corresponde a Aplicación de la Transferencia.

Total Servicios de Vivienda y Urbanización

Cuadro 6: Transferencias Corrientes					
Descripción	Presupuesto Inicial 2007 ²⁹⁵ (M\$)	Presupuesto Final 2007 ²⁹⁶ (M\$)	Gasto Devengado (M\$)	Diferencia ²⁹⁷	Notas
TRANSFERENCIAS AL SECTOR PRIVADO					
Gastos en Personal	251.689	273.683	195.126	78.557	
Bienes y Servicios de Consumo					
Inversión Real					
Otros					
TRANSFERENCIAS A OTRAS ENTIDADES PÚBLICAS					
Gastos en Personal	1.173.690	1.173.690	1.173.690	0	
Bienes y Servicios de Consumo					
Inversión Real					
Otros ²⁹⁸					
TOTAL TRANSFERENCIAS	1.425.379	1.447.373	1.368.816	78.557	

295 Corresponde al aprobado en el Congreso.

296 Corresponde al vigente al 31.12.2007.

297 Corresponde al Presupuesto Final menos el Gasto Devengado.

298 Corresponde a Aplicación de la Transferencia.

f) Iniciativas de Inversión²⁹⁹

1. Nombre:	Vialidad Urbana
Tipo de Iniciativa:	Proyectos de Inversión
Objetivo:	Mejoramiento integral del sistema de redes y dispositivos viales de la ciudad, como ensanches de vías, homogeneización de ejes, rediseño de intersecciones, conexiones y apertura de vías, pasos a desnivel. Estas obras incluyen generalmente: expropiaciones, reposición de los servicios, pavimentación de calzadas y aceras, señalización, demarcación, semaforización, obras de arte, paisajismo y áreas verdes, iluminación, obras aguas lluvias y otros.
Beneficiarios:	Ciudades del país y los habitantes de éstas.
2. Nombre:	Espacios Públicos
Tipo de Iniciativa:	Proyectos de Inversión Concursables
Objetivo:	Este Programa está dirigido a la rehabilitación o recuperación de barrios, ubicados en sectores urbanos consolidados que sean necesarios revitalizar por encontrarse en evidente estado de deterioro o abandono, a través del mejoramiento del espacio público. Esto es, aquellos espacios destinados al uso público, que cuenten con proyectos integrales que pueden estar compuesto por varias obras tales como: plazoletas, pasajes peatonales, áreas de juego y recreación para jóvenes como pistas de skate, muros para grafitis, áreas verdes en bandejones centrales, espacios urbanos para uso alternativo de encuentro e instalación de ferias libres, mobiliario urbano, tratamiento de pavimentos, iluminación y otros.
Beneficiarios:	Comunas del país y los habitantes de éstas.
3. Nombre:	Pavimentación
Tipo de Iniciativa:	Proyectos de Inversión
Objetivo:	Pavimentación de calzadas de sectores habitacionales poblados del Programa Chile Barrio.
Beneficiarios:	Comunas del país con programa Chile Barrio y los habitantes de éstas.
4. Nombre:	Infraestructura Sanitaria
Tipo de Iniciativa:	Proyectos de Inversión
Objetivo:	Obras de infraestructura de Agua Potable y Alcantarillado de Aguas Servidas, necesarias para factibilizar terrenos destinados a desarrollar loteos que incluyen viviendas sociales de los Programas del MINVU.
Beneficiarios:	Comunas del país y los habitantes de éstas.
5. Nombre:	Pavimentos Participativos
Tipo de Iniciativa:	Proyectos de Inversión Concursables
Objetivo:	Programa dirigido a personas organizadas en un comité de pavimentación y que habiten en un sector carente de pavimento. Se obtienen obras de pavimentos nuevos en calles y pasajes de escala vecinal, por medio de financiamiento de aportes de Comités, Municipios y Sectorial.
Beneficiarios:	Comité de pavimentación de comunas del país y los habitantes de éstas
6. Nombre:	Mejoramiento de Condominios Sociales
Tipo de Iniciativa:	Proyectos de Inversión Concursables
Objetivo:	Es un Programa concursable y participativo, destinado a mejorar la calidad de vida de los habitantes de Condominios de Vivienda Social. Participan en su financiamiento tanto los Municipios, como los copropietarios y el Ministerio de Vivienda y Urbanismo.

299 Se refiere a proyectos, estudios y/o programas imputados en los subtítulos 30 y 31 del presupuesto.

Su objetivo fundamental es brindar apoyo técnico y financiero a los usuarios, asistiéndolos en la ejecución de mejoramientos en sus Condominios.
Como ventaja adicional, se obtiene una mejor convivencia entre los habitantes de un condominio, logrando que se organicen en torno a la detección de necesidades comunes y la búsqueda de soluciones reales a sus carencias.

Beneficiarios: Familias que habitan Condominios de Vivienda Social.

7. Nombre: Mega Proyectos Urbanos

Tipo de Iniciativa: Proyectos de Inversión

Objetivo: Los megaproyectos urbanos, tienen como objetivo proveer las condiciones, que generen inversión privada y/o pública para la construcción de obras habitacionales y urbanas en sectores nuevos o existentes, integrándolos a la ciudad.

Beneficiarios: Ciudades del país y los habitantes de éstas.

8. Nombre: Saneamiento de Poblaciones

Tipo de Iniciativa: Proyectos de Inversión

Objetivo: Proteger o resguardar la seguridad o salud de las personas, a través de la rehabilitación y saneamiento de poblaciones, de responsabilidad de SERVIU, que se han visto deterioradas o están insalubres, por efecto de deficiencias o ausencia de infraestructura sanitaria, por derrumbes de terrenos aledaños, inundaciones por desborde de cauces naturales, sismos, etc. Como asimismo evitar dichas situaciones.

Beneficiarios: Habitantes de los sectores afectados por problemas de saneamiento

9. Nombre: Saneamiento de Títulos

Tipo de Iniciativa: Proyectos de Inversión

Objetivo: Regularización de los títulos de dominio pendientes, correspondiente a soluciones habitacionales asignadas por los Servicios de Vivienda y Urbanización, a concretar en un plazo óptimo, generando certeza jurídica en los beneficiarios.

Beneficiarios: Beneficiarios de soluciones habitacionales asignadas por los Servicios de Vivienda y Urbanización, que no cuentan con su título de dominio.

Servicio de Vivienda y Urbanización I Región de Tarapacá

Cuadro 7: Comportamiento Presupuestario de las Iniciativas de Inversión año 2007

Iniciativas de Inversión	Costo Total Estimado ³⁰⁰	Ejecución Acumulada al año 2007 ³⁰¹	% Avance al Año 2007	Presupuesto Final Año 2007 ³⁰²	Ejecución Año 2007 ³⁰³	% Ejecución Año 2007	Saldo por Ejecutar	Notas
	(1)	(2)	(3) = (2) / (1)	(4)	(5)	(6) = (5) / (4)	(7) = (4) - (5)	
Mejoramiento Condominios Sociales 8° Llamado Reg. Tarapacá, Año 2006	93.278	93.277	100%	28791	28.790	100%	1	
Repos. Plaza Ceremonial San Lorenzo de Tarapacá	125196	122.945	98%	61501	61.502	100%	-1	
Circuito Integración Patrimonial Pica-Mantilla	121.369	120.862	100%	13845	13.844	100%	1	
Construcción Pavimentos Participativos, 15° Llamado, Región I	1.001.646	971.115	97%	625473	625391	100%	82	
Mejoramiento Gestión de Tránsito, Arica	30.831	70.838	230%	40007	40007	100%	0	
Mejoramiento Accesos Puerto de Iquique	6.001.349	6.081.235	101%	326201	325803,735	100%	397,265	
Transferencia para Ejecución Servicios de Asistencia Técnica I Reg.	296.300	296.300	100%	296300	296300,039	100%	-0,039	
Normalización Red Eléctrica, Computación e Informática SERVIU Iquiqu	98.996	83.565	84%	64060	64.060	100%	0	
Mejoramiento de Condominios Concursables 2007	25464	25300	99%	25464	25300	99%	164	
Construcción Pavimentos Participativos 16 Llamado I Región	1030085	565848	55%	642529	565848	88%	76681	
Mejoramiento de ambientes laborales	85193	85193,431	100%	85193	85193,431	100%	-0,431	

300 Corresponde al valor actualizado de la recomendación de MIDEPLAN (último RS) o al valor contratado.

301 Corresponde a la ejecución de todos los años de inversión, incluyendo el año 2007.

302 Corresponde al presupuesto máximo autorizado para el año 2007.

303 Corresponde al valor que se obtiene del informe de ejecución presupuestaria devengada del año 2007.

Cuadro 7: Comportamiento Presupuestario de las Iniciativas de Inversión año 2007

Iniciativas de Inversión	Costo Total Estimado ³⁰⁰	Ejecución Acumulada al año 2007 ³⁰¹	% Avance al Año 2007	Presupuesto Final Año 2007 ³⁰²	Ejecución Año 2007 ³⁰³	% Ejecución Año 2007	Saldo por Ejecutar	Notas
	(1)	(2)	(3) = (2) / (1)	(4)	(5)	(6) = (5) / (4)	(7) = (4) - (5)	
Mejoramiento Nudo Rotonda Tucapel, Arica	450000	286699	64%	350000	286699	82%	63301	
Parque las Américas Sector La Pampa, Alto Hospicio.	340326	263032	77%	263033	263032	100%	1	
Construcción Nudo Vial Avdas. Luis Beretta y Sta. María, Arica	245225	245226	100%	245225	245226	100%	-1	
Mejoramiento Mirador Virgen del Carmen, Faldeos del Morro, Arica	121093	973	1%	121093	973	1%	120120	
Transferencia Asistencia Técnica Planes de Gestión Social y de Obra	2640000	32942	1%	34000	32942	97%	1058	
Normalización y Mejoramiento perfil Maipú 18 de Septiembre y conexión Arica	1850000	794013	43%	795202	794013	100%	1189	

Servicio de Vivienda y Urbanización II Región de Antofagasta

Cuadro 7: Comportamiento Presupuestario de las Iniciativas de Inversión año 2007

Iniciativas de Inversión	Costo Total Estimado ³⁰⁴	Ejecución Acumulada al año 2007 ³⁰⁵	% Avance al Año 2007	Presupuesto Final Año 2007 ³⁰⁶	Ejecución Año 2007 ³⁰⁷	% Ejecución Año 2007	Saldo por Ejecutar	Notas
	(1)	(2)	(3) = (2) / (1)	(4)	(5)	(6) = (5) / (4)	(7) = (4) - (5)	
Mejoramiento en Condominios Viviendas Sociales 2006 II Región.	30.488	28.256	93%	12.879	12.879	100%	-	
Mejor. Museo Augusto Capdeville Rojas	74.367	74.366	100%	17.884	17.883	100%	1	
Construcción Pavimentación Participativa 15° Llamado Región II 2006	1.298.071	958.638	74%	443.916	443.902	100%	14	
Construcción Obras de Pavimentación Macro Loteo Topater, I Etapa	2.052.513	2.047.016	100%	209.940	209.940	100%	-0	
Mejoramiento Eje Balmaceda	99.087	99.087	100%	30.429	29.400	97%	1.029	
Construcción Av. Costanera Central Entre Uribe y Zenteno	7.291.149	3.446.699	47%	1.200.000	1.199.998	100%	2	
Transferencia para Ejecución Servicios de Asistencia Técnica II Reg.	197.809	197.803	100%	197.809	197.803	100%	6	
Mejoramiento Semaforización Gestión de Tránsito II Etapa, Antofagast	438.361	473.918	108%	274.000	273.999	100%	1	
Construcción VSDSD, Segunda Región	865.587	867.303	100%	4.500	3.715	83%	785	
Mejoramiento Condominios Sociales Noveno Llamado 2007	137.538	130.001	95%	137.538	130.001	95%	7.537	
Mejoramiento Plaza y Entorno Conjunto Art Deco, Tocopilla	282.115	136.032	48%	136.046	136.032	100%	14	

304 Corresponde al valor actualizado de la recomendación de MIDEPLAN (último RS) o al valor contratado.

305 Corresponde a la ejecución de todos los años de inversión, incluyendo el año 2007.

306 Corresponde al presupuesto máximo autorizado para el año 2007.

307 Corresponde al valor que se obtiene del informe de ejecución presupuestaria devengada del año 2007.

Cuadro 7: Comportamiento Presupuestario de las Iniciativas de Inversión año 2007

Iniciativas de Inversión	Costo Total Estimado ³⁰⁴	Ejecución Acumulada al año 2007 ³⁰⁵	% Avance al Año 2007	Presupuesto Final Año 2007 ³⁰⁶	Ejecución Año 2007 ³⁰⁷	% Ejecución Año 2007	Saldo por Ejecutar	Notas
	(1)	(2)	(3) = (2) / (1)	(4)	(5)	(6) = (5) / (4)	(7) = (4) - (5)	
Construcción Obras de Urbanización Chimba Alto de Antofagasta	29.989	29.990	100%	29.989	29.990	100%	-1	
Construcción Obras de Urbanización Macro Loteo Fertilizante, Mejillones	38.464	38.464	100%	38.464	38.464	100%	0	
16° Llamado, Segunda Región	856.557	495.354	58%	495.363	495.354	100%	9	
Saneamiento Títulos de Dominio Diversas Poblaciones II Región	1.250	1.248	100%	1.250	1.248	100%	2	
Mejoramiento Av. Argentina entre Coviefi-Díaz. Gana-Antofagasta	610.500	609.618	100%	610.500	609.618	100%	882	
Transferencia Asistencia Técnica Planes de Gestión Social y de Obra	4.371.500	165.989	4%	166.695	165.989	100%	706	

Servicio de Vivienda y Urbanización III Región de Atacama

Cuadro 7: Comportamiento Presupuestario de las Iniciativas de Inversión año 2007

Iniciativas de Inversión	Costo Total Estimado ³⁰⁸	Ejecución Acumulada al año 2007 ³⁰⁹	% Avance al Año 2007	Presupuesto Final Año 2007 ³¹⁰	Ejecución Año 2007 ³¹¹	% Ejecución Año 2007	Saldo por Ejecutar	Notas
	(1)	(2)	(3) = (2) / (1)	(4)	(5)	(6) = (5) / (4)	(7) = (4) - (5)	
Construcción Espacio Urbano Plaza Balmaceda	261.621	254.279	97%	228.835	227.518	99%	1.317	
Construcción Programa Pavimento Participativo 15° Llamado, III Región	988.183	998.332	101%	716.706	674.376	94%	42.330	
Subsidio Transferencia para Ejecución Servicios de Asistencia Te	103.799	100.675	97%	103.799	100.675	97%	3.124	
Mejoramiento Condominios Sociales Copiapó	88.556	59.348	67%	88.556	59.348	67%	29.208	
Construcción Paseo y Plaza de Armas Freirina	272.723	1.035	0%	25.570	1.035	4%	24.535	
Const. Prog. Pavimento Participativo 16° Llamado Región Atacama	519.810	256.648	49%	258.512	256.648	99%	1.864	
Saneamiento Títulos de Dominio Viviendas SERVIU Atacama 2007	4.500	2.574	57%	4.500	2.574	57%	1.926	
Mejoramiento Pavimentación Avda. Los Carrera. Cppo.	2.173.500	1.255.013	58%	1.256.057	1.255.013	100%	1.044	
Transferencia Asistencia Técnica Planes de Gestión Social y de Obra	3.040.001	6.538	0%	8.500	6.538	77%	1.962	

308 Corresponde al valor actualizado de la recomendación de MIDEPLAN (último RS) o al valor contratado.

309 Corresponde a la ejecución de todos los años de inversión, incluyendo el año 2007.

310 Corresponde al presupuesto máximo autorizado para el año 2007.

311 Corresponde al valor que se obtiene del informe de ejecución presupuestaria devengada del año 2007.

Servicio de Vivienda y Urbanización IV Región de Coquimbo

Cuadro 7: Comportamiento Presupuestario de las Iniciativas de Inversión año 2007

Iniciativas de Inversión	Costo Total Estimado ³¹²	Ejecución Acumulada al año 2007 ³¹³	% Avance al Año 2007	Presupuesto Final Año 2007 ³¹⁴	Ejecución Año 2007 ³¹⁵	% Ejecución Año 2007	Saldo por Ejecutar	Notas
	(1)	(2)	(3) = (2) / (1)	(4)	(5)	(6) = (5) / (4)	(7) = (4) - (5)	
Remodelación Paseo Peatonal Fco. de Aguirre, I Etapa	246.691	261.408	106%	156.507	156.441	100%	66	
Construcción Pavimentos Participativos Llamado 15, IV Región	3.468.880	3.652.910	105%	3.172.435	3.172.437	100%	- 2	
Construcción Puente Zorrilla	7.011.777	4.757.581	68%	284.237	441.646	155%	- 157.409	
Construcción Avenida Costanera Sur Río Elqui, La Serena	88.113	102.536	116%	44.786	36.192	81%	8.594	
Transferencia para Ejecución Servicios de Asistencia Técnica IV Reg.	321.190	298.895	93%	321.190	298.895	93%	22.295	
Mejoramiento Interconexión Sector Alto - Centro de Coquimbo	86.509	73.915	85%	43.532	42.421	97%	1.111	
Const. Pavimentos Participativos 14° Llamado, IV R.	2.708.643	2.708.742	100%	32.000	31.324	98%	676	
Condominios Sociales 9° Llamado	202	202	100%	202	202	100%	-	
Mejoramiento Plaza Ceremonial de Sotaquí	186.237	4.680	3%	4.680	4.680	100%	0	
Mejoramiento Parque Estación de Salamanca Llamado N° 16.-	10.350	10.351	100%	10.350	10.351	100%	- 1	
Pavimentos Participativos	3.332.367	708.491	21%	718.264	708.491	99%	9.773	

312 Corresponde al valor actualizado de la recomendación de MIDEPLAN (último RS) o al valor contratado.

313 Corresponde a la ejecución de todos los años de inversión, incluyendo el año 2007.

314 Corresponde al presupuesto máximo autorizado para el año 2007.

315 Corresponde al valor que se obtiene del informe de ejecución presupuestaria devengada del año 2007.

Cuadro 7: Comportamiento Presupuestario de las Iniciativas de Inversión año 2007

Iniciativas de Inversión	Costo Total Estimado ³¹²	Ejecución Acumulada al año 2007 ³¹³	% Avance al Año 2007	Presupuesto Final Año 2007 ³¹⁴	Ejecución Año 2007 ³¹⁵	% Ejecución Año 2007	Saldo por Ejecutar	Notas
	(1)	(2)	(3) = (2) / (1)	(4)	(5)	(6) = (5) / (4)	(7) = (4) - (5)	
Construcción Puente Zorrilla II Parte	1.586.500	1.190.503	75%	1.355.577	1.190.503	88%	165.074	
Transferencia Asistencia Técnica Planes de Gestión Social y de Obra	3.627.840	12.528	0%	41.000	12.528	31%	28.472	
Construcción Obras de Gestión de Tránsito en la Serena	1.661.175	36.963	2%	37.965	36.963	97%	1.002	

Servicio de Vivienda y Urbanización V Región de Valparaíso

Cuadro 7: Comportamiento Presupuestario de las Iniciativas de Inversión año 2007

Iniciativas de Inversión	Costo Total Estimado ³¹⁶	Ejecución Acumulada al año 2007 ³¹⁷	% Avance al Año 2007	Presupuesto Final Año 2007 ³¹⁸	Ejecución Año 2007 ³¹⁹	% Ejecución Año 2007	Saldo por Ejecutar	Notas
	(1)	(2)	(3) = (2) / (1)	(4)	(5)	(6) = (5) / (4)	(7) = (4) - (5)	
Construcción Viviendas Sociales SERVIU V Región, año 2004	3.070.286	3.151.922	103%	345.887	316.605	92%	29.282	
Construcción 8° Llamado Programa Condominios Sociales 2006- VR	278.108	186.945	67%	176.413	176.413	100%	0	
Mejoramiento Entorno Plaza Echaurren	443.916	240.591	54%	240.735	240.591	100%	144	
Mejoramiento Pasaje Matriz y Entorno	209.940	222.635	106%	224.300	222.635	99%	1.665	
Construcción 15° Llamado Prog Pavimentos Participativos VR	6.972.961	6.336.602	91%	5.973.355	5.945.625	100%	27.730	
Construcción Troncal Viña Quilpué Etapa Backer - El Olivar, V. del Mar	6.946.583	1.126.459	16%	1.117.529	1.116.895	100%	634	
Reposición Transferencia para Ejecución Servicios de Asistencia Técnica V Regio	252.824	601.943	238%	590.082	601.943	102%	-11.861	
Construcción 14° Llamado Prog Pavimentos Participativos VR	274.000	6.718.576	2452%	57.083	57.083	100%	0	
Construcción Programa Chile Barrio V Región	4.500	550.643	12237%	550.643	550.643	100%	0	
Mejoramiento Condominios Sociales 9° Llamado	207.833	160.738	77%	207.833	160.738	77%	47.095	
Mejoramiento y Peatonalización Calle Prat	13.973	4.410	32%	13.973	4.410	32%	9.563	

316 Corresponde al valor actualizado de la recomendación de MIDEPLAN (último RS) o al valor contratado.

317 Corresponde a la ejecución de todos los años de inversión, incluyendo el año 2007.

318 Corresponde al presupuesto máximo autorizado para el año 2007.

319 Corresponde al valor que se obtiene del informe de ejecución presupuestaria devengada del año 2007.

Cuadro 7: Comportamiento Presupuestario de las Iniciativas de Inversión año 2007

Iniciativas de Inversión	Costo Total Estimado ³¹⁶	Ejecución Acumulada al año 2007 ³¹⁷	% Avance al Año 2007	Presupuesto Final Año 2007 ³¹⁸	Ejecución Año 2007 ³¹⁹	% Ejecución Año 2007	Saldo por Ejecutar	Notas
	(1)	(2)	(3) = (2) / (1)	(4)	(5)	(6) = (5) / (4)	(7) = (4) - (5)	
Mejoramiento Calle Serrano, Valparaíso	206.735	139.916	68%	146.325	139.916	96%	6.409	
Pavimentos Participativos 16ª Llamado	14.408.996	4.524.408	31%	4.554.174	4.524.408	99%	29.766	
Saneamiento Títulos de Dominio V Región	150.000	140.414	94%	150.000	140.414	94%	9.586	
Mejoramiento Gestión de Tránsito y Troncal, Villa Alemana	144.900	49.980	34%	49.980	49.980	100%	0	
Construcción Troncal Viña Quilpue, Etapa Baquedano-Freire	1.035.000	390.435	38%	390.436	390.435	100%	1	
Construcción Troncal Viña Quilpue Etapa El Olivar-Los Lunes.v del m	1.345.500	3.000	0%	3.000	3.000	100%	0	
Mejoramiento Troncal Viña Quilpue Etapa Pza Miraflores Jumbo, Viña	476.000	260.915	55%	269.000	260.915	97%	8.085	
Mejoramiento Conexión Vial Con Con - Viña del Mar	130.500	2.501	2%	2.500	2.501	100%	-1	
Mejoramiento Gestión de Tránsito Plan Valparaíso	6.259.043	2.789.440	45%	471.000	471.000	100%	0	
Mejoramiento de Vías Estructurantes, Diversos Cerros Valparaíso	100.000	100.000	100%	100.000	100.000	100%	0	
Transferencia Asistencia Técnica Planes de Gestión Social y de Obra	20.397.501	934.569	5%	343.600	306.123	89%	37.477	

Servicio de Vivienda y Urbanización VI Región L. B. O'Higgins

Cuadro 7: Comportamiento Presupuestario de las Iniciativas de Inversión año 2007

Iniciativas de Inversión	Costo Total Estimado ³²⁰	Ejecución Acumulada al año 2007 ³²¹	% Avance al Año 2007	Presupuesto Final Año 2007 ³²²	Ejecución Año 2007 ³²³	% Ejecución Año 2007	Saldo por Ejecutar	Notas
	(1)	(2)	(3) = (2) / (1)	(4)	(5)	(6) = (5) / (4)	(7) = (4) - (5)	
Construcción Programa Pavim. Participativa 15° Llamado Región VI 2006	1.569.030	1.322.679	84%	631.584	631.442	100%	142	
Mejoramiento Eje Vial Miguel Ramírez-Camino A Machali Tramo Poniente	1.580.090	1.871.269	118%	1.280.090	1.279.834	100%	256	
Transferencia para Ejecución Servicios de Asistencia Técnica VI Reg.	920.597	501.564	54%	501.565	501.564	100%	1	
Construcción de VSDSD SERVIU - año 2005	928.814	981.796	106%	101.040	82.461	82%	18.579	
Mejoramiento Espacio Público Zona Típica Hique, Palmilla (Diseño)	14.518	12.103	83%	4.882	4.895	100%	-	13
Construcción Programa Chile Barrio VI Región	837.166	837.165	100%	837.166	837.165	100%	1	
Mejoramiento Espacio Público Zona Típica Hique, Palmilla (Ejecución)	80.304	-	0%	2.000	-	0%	2.000	
Programa Mejoramiento de Condominios	245.827	137.393	56%	137.823	137.393	100%	430	
Mejoramiento Plazuela Iglesia de Zúñiga, San Vicente de T.T. (Diseño)	26.651	17.694	66%	26.651	17.694	66%	8.957	
Mejoramiento Entorno Capilla San Juan de Dios y Casa Nincunlauta (Diseño)	18.750	5.096	27%	18.750	5.096	27%	13.654	

320 Corresponde al valor actualizado de la recomendación de MIDEPLAN (último RS) o al valor contratado.

321 Corresponde a la ejecución de todos los años de inversión, incluyendo el año 2007.

322 Corresponde al presupuesto máximo autorizado para el año 2007.

323 Corresponde al valor que se obtiene del informe de ejecución presupuestaria devengada del año 2007.

Cuadro 7: Comportamiento Presupuestario de las Iniciativas de Inversión año 2007

Iniciativas de Inversión	Costo Total Estimado ³²⁰	Ejecución Acumulada al año 2007 ³²¹	% Avance al Año 2007	Presupuesto Final Año 2007 ³²²	Ejecución Año 2007 ³²³	% Ejecución Año 2007	Saldo por Ejecutar	Notas
	(1)	(2)	(3) = (2) / (1)	(4)	(5)	(6) = (5) / (4)	(7) = (4) - (5)	
Construcción Pav. Participativos 16° Llamado Región VI Año 2007	2.751.979	1.729.318	63%	1.737.724	1.729.318	100%	8.406	
Reparación Viviendas Básicas Varias Comunas VI Región	279.363	185.609	66%	238.056	185.609	78%	52.447	
Mejoramiento Eje Vial Miguel Ramirez-camino a Machali Tramo Oriente	1.552.500	2.030.280	131%	776.250	776.217	100%	33	
Mejoramiento Red Vial Sector Avda. O'Higgins Manso de Velasco	6.646.238	2.791.168	42%	1.387.140	1.366.862	99%	20.278	
Saneamiento Títulos de Dominio VI Región año 2007	1.100	1.089	99%	1.100	1.089	99%	11	
Transferencia Asistencia Técnica Planes de Gestión Social y de Obra	3.835.001	679.604	18%	268.425		0%	268.425	

Servicio de Vivienda y Urbanización VII Región del Maule

Cuadro 7: Comportamiento Presupuestario de las Iniciativas de Inversión año 2007

Iniciativas de Inversión	Costo Total Estimado ³²⁴	Ejecución Acumulada al año 2007 ³²⁵	% Avance al Año 2007	Presupuesto Final Año 2007 ³²⁶	Ejecución Año 2007 ³²⁷	% Ejecución Año 2007	Saldo por Ejecutar	Notas
	(1)	(2)	(3) = (2) / (1)	(4)	(5)	(6) = (5) / (4)	(7) = (4) - (5)	
Remodelación Plaza de Armas de Talca, I Etapa	212.142	219.947	104%	179.950	179.804	100%	146	
Construcción Aplicación Prog. Pavim. Participativa 15° Llamado	3.063.147	2.782.024	91%	1.625.576	1.563.153	96%	62.423	
Construcción Programa de Pav. Participativos 14° Llamado VII R.	3.629.911	3.614.554	100%	243.479	228.122	94%	15.357	
Reparación Viviendas Serviu Región del Maule	452.753	444.807	98%	360.232	359.852	100%	380	
Mejoramiento Sistema Alameda - 2 Norte Talca	2.702.861	1.906.636	71%	1.423.601	1.906.636	134%	- 483.035	
Mejoramiento Diego Portales (Ex Circunv. Norte) de Curicó	1.066.050	452.295	42%	14.320	968	7%	13.352	
Transferencia Ejecución Servicios de Asistencia Técnica VII Reg.	2.763.546	950.136	34%	954.434	950.136	100%	4.298	
Construcción Programa Chile Barrio VII Region	731.450	728.700	100%	731.450	728.700	100%	2.750	
Conservación Parque Colonial Vichuquén	219.429	101.729	46%	101.735	101.729	100%	6	
Mejoramiento Plaza de Armas de San Javier	238.765	595	0%	2.604	595	23%	2.009	
Constr. Programa de Pav. Participativos 16° Llamado VII R	4.041.152	1.717.987	43%	1.724.761	1.717.987	100%	6.774	
Mejoramiento Sistema Alameda - 2 Norte Talca	4.280.759	2.550.193	60%	1.858.578	1.324.775	71%	533.803	

324 Corresponde al valor actualizado de la recomendación de MIDEPLAN (último RS) o al valor contratado.

325 Corresponde a la ejecución de todos los años de inversión, incluyendo el año 2007.

326 Corresponde al presupuesto máximo autorizado para el año 2007.

327 Corresponde al valor que se obtiene del informe de ejecución presupuestaria devengada del año 2007.

Cuadro 7: Comportamiento Presupuestario de las Iniciativas de Inversión año 2007

Iniciativas de Inversión	Costo Total Estimado ³²⁴	Ejecución Acumulada al año 2007 ³²⁵	% Avance al Año 2007	Presupuesto Final Año 2007 ³²⁶	Ejecución Año 2007 ³²⁷	% Ejecución Año 2007	Saldo por Ejecutar	Notas
	(1)	(2)	(3) = (2) / (1)	(4)	(5)	(6) = (5) / (4)	(7) = (4) - (5)	
Transferencia Asistencia Técnica Planes de Gestión Social y de Obra	3.462.984	1.234.507	36%	301.000	2.550	1%	298.450	

Servicio de Vivienda y Urbanización VIII Región de Bío Bío

Cuadro 7: Comportamiento Presupuestario de las Iniciativas de Inversión año 2007

Iniciativas de Inversión	Costo Total Estimado ³²⁸	Ejecución Acumulada al año 2007 ³²⁹	% Avance al Año 2007	Presupuesto Final Año 2007 ³³⁰	Ejecución Año 2007 ³³¹	% Ejecución Año 2007	Saldo por Ejecutar	Notas
	(1)	(2)	(3) = (2) / (1)	(4)	(5)	(6) = (5) / (4)	(7) = (4) - (5)	
Mejor. Esp. Público Entorno Pabellón 83, Lota Alto (Ejecución)	286.769	287.163	100%	286.769	286.769	100%	-	
Restauración Plaza de Armas de San Ignacio	280.639	271.035	97%	175.114	175.114	100%	-	
Construcción Prog.Pav.Part. Región VIII Decimoquinto Llamado	8.020.925	10.092.144	126%	7.942.489	7.941.827	100%	662	
Normalización Predial Sector Pedro de Valdivia Bajo Ribera Norte	67.187	67.218	100%	27.073	27.073	100%	-	
Construcción y Urbanización Calles Rancagua y Las Canchas Concepción	517.373	518.673	100%	517.373	517.373	100%	-	
Construcción Vialidad y Urbanización Ribera Norte de Concepción	76.460	28.460	37%	28.460	28.460	100%	-	
Mejoramiento Eje O'Higgins (Concepción) ***Chiguayante***	16.404.693	16.893.489	103%	3.676.221	3.660.645	100%	15.576	
Mejoramiento Paso Inferior Andalién y Otros, Concepción	51.905	38.125	73%	37.575	37.575	100%	-	
Mejoramiento Interconexión Sector Tumbes - Centro de Talcahuano	81.164	48.296	60%	23.749	23.749	100%	-	
Mejoramiento Avda. O'Higgins de Chillán Viejo, I Etapa	83.229	55.611	67%	55.311	55.311	100%	-	

328 Corresponde al valor actualizado de la recomendación de MIDEPLAN (último RS) o al valor contratado.

329 Corresponde a la ejecución de todos los años de inversión, incluyendo el año 2007.

330 Corresponde al presupuesto máximo autorizado para el año 2007.

331 Corresponde al valor que se obtiene del informe de ejecución presupuestaria devengada del año 2007.

Cuadro 7: Comportamiento Presupuestario de las Iniciativas de Inversión año 2007

Iniciativas de Inversión	Costo Total Estimado ³²⁸	Ejecución Acumulada al año 2007 ³²⁹	% Avance al Año 2007	Presupuesto Final Año 2007 ³³⁰	Ejecución Año 2007 ³³¹	% Ejecución Año 2007	Saldo por Ejecutar	Notas
	(1)	(2)	(3) = (2) / (1)	(4)	(5)	(6) = (5) / (4)	(7) = (4) - (5)	
Mejoramiento Accesos a La Ciudad de Sta.Maria de Los Angeles (Ejecución)	1.807.698	1.830.013	101%	1.807.698	1.756.799	97%	50.899	
Mejoramiento Avda. Los Angeles entre Almirante Latorre y R. Vicuña	43.341	49.025	113%	24.605	24.605	100%	-	
Habilitación Avenida Mariscal Ruiz de Gamboa, Chillan (Ejecución)	6.833.377	2.381.225	35%	1.682.315	1.681.278	100%	1.037	
Construcción Eje Vial Avda. Almirante Latorre de Tomé	85.000	35.929	42%	17.681	17.681	100%	-	
Habilitación Medidas Ordenamiento Operación Transporte Público	17.888	50.534	283%	17.888	17.888	100%	-	
Transferencia para Ejecución Servicios de Asistencia Técnica VIII Reg.	2.343.766	2.449.011	104%	1.050.604	1.066.355	101%	-	15.751
Const. Prog. Pav. Part. Region VIII, Décimocuarto Llamado	8.369.393	9.221.425	110%	2.684.380	2.684.216	100%	164	
Habilitación y Const. Plaza Bicentenario y Eje Central Ribera Norte Concepción	1.250.091	1.247.104	100%	1.247.104	1.247.104	100%	-	
Construcción Programa Chile Barrio VIII Region	17.471.021	17.458.698	100%	17.471.021	17.458.698	100%	12.323	
Mejoramiento Eje Vial Paicavi de Concepción	35.080	35.069	100%	35.080	35.069	100%	11	
Construcción y Reparación D. Obras Complem. VIII Región (Temporales)	1.300.305	971.229	75%	993.562	971.229	98%	22.333	
Mejoramiento Condominios Sociales IX Llam. 2007 Reg. del Bio Bio	109.400	66.602	61%	67.272	66.602	99%	670	

Cuadro 7: Comportamiento Presupuestario de las Iniciativas de Inversión año 2007

Iniciativas de Inversión	Costo Total Estimado ³²⁸	Ejecución Acumulada al año 2007 ³²⁹	% Avance al Año 2007	Presupuesto Final Año 2007 ³³⁰	Ejecución Año 2007 ³³¹	% Ejecución Año 2007	Saldo por Ejecutar	Notas
	(1)	(2)	(3) = (2) / (1)	(4)	(5)	(6) = (5) / (4)	(7) = (4) - (5)	
Restauración Plaza Fuerte de Nacimiento	285.622	86.414	30%	86.414	86.414	100%	-	
Habilitación Recorrido Urbano Patrimonial, Contulmo	5.175	5.456	105%	5.175	5.456	105%	-	281
Habilitación Recorrido Urbano Patrimonial, Contulmo	280.485	-	0%	300	-	0%	300	
Construcción Mejoramiento Sanitario La Esperanza, Tucapel	95.234	11.951	13%	11.951	11.951	100%	-	
Construcción Prog. Pav. Part. Región VIII Decimosexto Llamado	16.546.928	3.196.836	19%	3.199.592	3.196.836	100%	2.756	
Construcción Pasarela Peatonal Bicentenario, Ribera Norte Concepción	377	377	100%	377	377	100%	-	
Construcción Segunda Etapa Parque Costanera Ribera Norte, Concepción	34.059	11.668	34%	11.667	11.668	100%	-	1
Habilitación y Mejoramiento Suelo Fundación, Prog. Ribera Norte	200.418	500	0%	500	500	100%	-	
Construcción Soterramiento Línea Ferrea Ribera Norte, Concepción	174.883	750	0%	750	750	100%	-	
Reparación Viviendas SERVIU Región VIII	2.293.931	395.978	17%	395.965	395.978	100%	-	13
Saneamiento de Títulos VIII Región	90.580	48.608	54%	49.200	48.608	99%	592	
Construcción Eje Vial Avda. Almirante Latorre de Tomé	103.500	-	0	450	0	0	450	
Habilitación Corredor de Transporte Público Eje 21 de Mayo-Colón	571.200	92.345	16%	92.600	92.345	100%	255	

Cuadro 7: Comportamiento Presupuestario de las Iniciativas de Inversión año 2007

Iniciativas de Inversión	Costo Total Estimado ³²⁸	Ejecución Acumulada al año 2007 ³²⁹	% Avance al Año 2007	Presupuesto Final Año 2007 ³³⁰	Ejecución Año 2007 ³³¹	% Ejecución Año 2007	Saldo por Ejecutar	Notas
	(1)	(2)	(3) = (2) / (1)	(4)	(5)	(6) = (5) / (4)	(7) = (4) - (5)	
Habilitación Corredor de Transporte Público Manuel Montt, Coronel	331.500	73.635	22%	73.635	73635	100%	-	
Mejoramiento Avda. O'Higgins de Chillan , Tramo L.Arellano-Ecuador	103.500	54.007	52%	54.007	54.007	100%	-	
Mejoramiento de ambientes laborales	88.003	85.722	97%	88.003	85722	97%	2.281	
Transferencia Asistencia Técnica Planes de Gestión Social y de Obra	25.782.371	565.832	2%	606.380	565.832	93%	40.548	
Construcción Muros de Contención y pavimento La Cabaña	179.058	-	0	800		0	800	
Construcción Muros de Contención y obras anexas Los Olivos, Lota	229.988	77.000	33%	77.000	77.000	100%	-	

Servicio de Vivienda y Urbanización IX Región de la Araucanía

Cuadro 7: Comportamiento Presupuestario de las Iniciativas de Inversión año 2007

Iniciativas de Inversión	Costo Total Estimado ³³²	Ejecución Acumulada al año 2007 ³³³	% Avance al Año 2007	Presupuesto Final Año 2007 ³³⁴	Ejecución Año 2007 ³³⁵	% Ejecución Año 2007	Saldo por Ejecutar	Notas
	(1)	(2)	(3) = (2) / (1)	(4)	(5)	(6) = (5) / (4)	(7) = (4) - (5)	
Mejoramiento de Condominios Sociales 9° Llamado	95.294	66.943	70%	66.943	66.943	100%	0	
Restauración Sector Estación de Carahue	276.627	276.628	100%	276.627	276.628	100%	-1	
Construcción Atrio Capilla San Leonardo de Porto, Collipulli	184.925	122.049	66%	123.790	122.049	99%	1741	
Construcción Pavimentos Participativos 16 Proceso IX Región	7.596.322	4.692.558	62%	4.697.001	4.692.558	100%	4443	
Construcción Sistema de Drenaje y Muro de Contención Villa Oasis	196.659	196.659	100%	196.659	196.659	100%	-0,485	
Construcción Muro Contención Calle Camiña, Temuco	78.907	78.905	100%	78.907	78.905	100%	1,571	
Construcción Muros de Contención y Drenajes Poblaciones de Temuco	236.682	236.684	100%	236.682	236.684	100%	-1,677	
Saneamiento Títulos de Dominio Viviendas SERVIU IX Región Año 2007	26.751	23.888	89%	26.751	23.888	89%	2863	
Mejoramiento Red Centro de Temuco	4488496	1.911.323	43%	1923652	1.911.323	99%	12329	
Transferencia Asistencia Técnica Planes de Gestión Social y de Obra	3.029.525	44.776	1%	45.100	44.776	99%	324	

332 Corresponde al valor actualizado de la recomendación de MIDEPLAN (último RS) o al valor contratado.

333 Corresponde a la ejecución de todos los años de inversión, incluyendo el año 2007.

334 Corresponde al presupuesto máximo autorizado para el año 2007.

335 Corresponde al valor que se obtiene del informe de ejecución presupuestaria devengada del año 2007.

Cuadro 7: Comportamiento Presupuestario de las Iniciativas de Inversión año 2007

Iniciativas de Inversión	Costo Total Estimado ³³²	Ejecución Acumulada al año 2007 ³³³	% Avance al Año 2007	Presupuesto Final Año 2007 ³³⁴	Ejecución Año 2007 ³³⁵	% Ejecución Año 2007	Saldo por Ejecutar	Notas
	(1)	(2)	(3) = (2) / (1)	(4)	(5)	(6) = (5) / (4)	(7) = (4) - (5)	
Construcción 8° Llamado Programa Condominios Sociales 2006- IX Reg.	132.476	128.421	97%	41.836	41.836	100%	0,056	
Mejoramiento Plaza Capitán Pastene	181.915	82.661	45%	125.914	125.915	100%	-1	
Construcción Pavimentos Participativos 15° Proceso, IX Región	4.744.176	4.315.166	91%	2.700.601	2.698.511	100%	2089,971	
Reparación Viviendas Villa El Salitre de Temuco	520.878	509.532	98%	38.096	38.096	100%	0,368	
Mejoramiento Red Centro de Temuco	3.449.760	1.851.317	54%	88.531	88.559	100%	-27,508	
Transferencia para Ejecución Servicios de Asistencia Técnica IX Reg.	676.108	664.186	98%	676.108	664.186	98%	11921,856	

Servicio de Vivienda y Urbanización X Región de Los Lagos

Cuadro 7: Comportamiento Presupuestario de las Iniciativas de Inversión año 2007

Iniciativas de Inversión	Costo Total Estimado ³³⁶	Ejecución Acumulada al año 2007 ³³⁷	% Avance al Año 2007	Presupuesto Final Año 2007 ³³⁸	Ejecución Año 2007 ³³⁹	% Ejecución Año 2007	Saldo por Ejecutar	Notas
	(1)	(2)	(3) = (2) / (1)	(4)	(5)	(6) = (5) / (4)	(7) = (4) - (5)	
Remodelación y Recuperación Patrimonial Plaza San Carlos de Chonchi	270.121	-	0%	32.291	-	0%	32291	
Remodelación Plaza de Armas de Quemchi	4.037	4.105	102%	4.037	4.105	102%	-68	
Remodelación Plaza de Armas de Quemchi	73.665	-	0%	700	-	0%	700	
Mejoramiento Plaza La Concordia como Patrimonio Histórico de La Unión	94.725	596	1%	18.800	596	3%	18204	
Mejor. Calles y Pasajes X Región (Pav. Participativ. 16° Llamado)	10.455.197	4.178.541	40%	4.179.457	4.178.541	100%	916,265	
Saneamiento Título de Dominio X Región - 2007	33.299	30.729	92%	33.299	30.729	92%	2570	
Mejoramiento Avda. Manuel Rodríguez de Osorno	1.593.900	760.631	48%	762.000	760.631	100%	1369	
Mejoramiento Prolong. Costanera y Mej. Av. Argentina y Avda Ecuador	195.864	94.202	48%	94.550	94.202	100%	348,29	
Reposición Puente Comercio, La Unión	1041250	59.524	6%	62000	59.524	96%	2476	
Mejoramiento de ambientes laborales	21.835	21.835	100%	21.835	21.835	100%	0	
Construcción Jardín Infantil y Sala Cuna Alerce Histórico	85.483	15.658	18%	15.800	15.658	99%	142	
Construcción Complejo Deportivo Alerce Histórico	335.000	57.090	17%	80.610	57.090	71%	23520	

336 Corresponde al valor actualizado de la recomendación de MIDEPLAN (último RS) o al valor contratado.

337 Corresponde a la ejecución de todos los años de inversión, incluyendo el año 2007.

338 Corresponde al presupuesto máximo autorizado para el año 2007.

339 Corresponde al valor que se obtiene del informe de ejecución presupuestaria devengada del año 2007.

Cuadro 7: Comportamiento Presupuestario de las Iniciativas de Inversión año 2007

Iniciativas de Inversión	Costo Total Estimado ³³⁶	Ejecución Acumulada al año 2007 ³³⁷	% Avance al Año 2007	Presupuesto Final Año 2007 ³³⁸	Ejecución Año 2007 ³³⁹	% Ejecución Año 2007	Saldo por Ejecutar	Notas
	(1)	(2)	(3) = (2) / (1)	(4)	(5)	(6) = (5) / (4)	(7) = (4) - (5)	
Mejoramiento Calle Claudio Arrau Puerto Montt (Alerce)	117.557	1.250	1%	58.500	1.250	2%	57250	
Mejoramiento Calle Los Carreras y P. Neruda - Alerce	186.164	24.886	13%	56.540	24.886	44%	31654	
Mejoramiento Calle Victor Dgo. Silva - Alerce	128.454	9.238	7%	52.460	9.238	18%	43222	
Transferencia Asistencia Técnica Planes de Gestión Social y de Obra	6.061.501	17.032	0%	147.000	17.032	12%	129968	
Construcción Red Pública A. Potable Sector Alto Guacamayo	3.721	3.721	100%	3.721	3.721	100%	0	
Construcción Viviendas 2006	1.640.259	481.935	29%	371.304	370.823	100%	481	
Remodelación Plaza de Armas de Castro (Ejecución)	294.999	618.877	210%	323.919	323.878	100%	41,332	
Mejoramiento Calles y Pasajes Xª Región (Pav. Participativos 15º L)	6.838.034	5.921.034	87%	4.268.981	4.253.660	100%	15321,012	
Reparación Viviendas SERVIU Región de Los Lagos año 2005	919.493	917.791	100%	143.297	141.595	99%	1702,406	
Mejoramiento Avda. Presidente Ibañez Puerto Montt	211.887	77.424	37%	115.223	76.964	67%	38259	
Mejoramiento Eje Guillermo Gallardo-Sta. Teresa-Sgto. Silva P. Montt	5.443.452	2.529.874	46%	2.013.797	2.012.084	100%	1712,512	
Mejoramiento Avenida Pedro Montt de Valdivia III Etapa	709.263	767.102	108%	60.165	57.986	96%	2179	
Reposición Puente Comercio, La Unión	81231	19.731	24%	38969	38.168	98%	801	
Construcción Avenida Circunvalación Sector Guacamayo	126.329	82.149	65%	40.500	40.500	100%	0	

Cuadro 7: Comportamiento Presupuestario de las Iniciativas de Inversión año 2007

Iniciativas de Inversión	Costo Total Estimado ³³⁶	Ejecución Acumulada al año 2007 ³³⁷	% Avance al Año 2007	Presupuesto Final Año 2007 ³³⁸	Ejecución Año 2007 ³³⁹	% Ejecución Año 2007	Saldo por Ejecutar	Notas
	(1)	(2)	(3) = (2) / (1)	(4)	(5)	(6) = (5) / (4)	(7) = (4) - (5)	
Valdivia								
Transferencia para Ejecución Servicios de Asistencia Técnica X Región	734.964	696.262	95%	734.964	696.262	95%	38701,666	
Mejoramiento Apertura de calle Petorca, Puerto Montt	5.276.130	4.625.467	88%	1.325.269	1.322.572	100%	2697,487	
Mejoramiento Plaza la Concordia como Patrimonio Histórico de la Unión	15.964	15.000	94%	15.132	15.000	99%	132	
Construcción Programa Chile Barrio X Región	1.702.142	1.942.223	114%	289.261	289.260	100%	1	

Servicio de Vivienda y Urbanización XI Región de Aysén

Cuadro 7: Comportamiento Presupuestario de las Iniciativas de Inversión año 2007

Iniciativas de Inversión	Costo Total Estimado ³⁴⁰	Ejecución Acumulada al año 2007 ³⁴¹	% Avance al Año 2007	Presupuesto Final Año 2007 ³⁴²	Ejecución Año 2007 ³⁴³	% Ejecución Año 2007	Saldo por Ejecutar	Notas
	(1)	(2)	(3) = (2) / (1)	(4)	(5)	(6) = (5) / (4)	(7) = (4) - (5)	
Construcción Plazas en Zonas Patrimoniales Tortel Zona Típica	204.823	198.400	97%	204.823	198.400	97%	6423,077	
Construcción Pavimentación Participativa 16 Llamado Región de Aysén	5.880.333	1.169.329	20%	1.400.000	1.169.329	84%	230671,231	
Construcción Muros de Contención Diversas Poblaciones Coyhaique	157.196	157.192	100%	157.196	157.192	100%	4,077	
Construcción Muros de Contención Población Antonio Ronchi	43.825	41.921	96%	43.825	41.921	96%	1904	
Saneamiento Títulos Región de Aysén	1.786	284	16%	1.786	284	16%	1502	
Construcción Prolongación Calle Lillo - Coyhaique	850.550	300.550	35%	300.550	300.550	100%	0	
Mejoramiento de ambientes laborales	13.809	13.788	100%	13.809	13.788	100%	21	
Construcción Obras de Urbanización 77 Viviendas Pto. Cisnes	521.863	475.801	91%	521.863	475.801	91%	46062	
Transferencia Asistencia Técnica Planes de Gestión Social y de Obra	983500	56.279	6%	73240	56.279	77%	16961	
Centro Cívico y Paseo Peatonal Plaza La Junta - Cisnes (Ejecución)	129.594	124.630	96%	98.063	98.062	100%	1,178	

340 Corresponde al valor actualizado de la recomendación de MIDEPLAN (último RS) o al valor contratado.

341 Corresponde a la ejecución de todos los años de inversión, incluyendo el año 2007.

342 Corresponde al presupuesto máximo autorizado para el año 2007.

343 Corresponde al valor que se obtiene del informe de ejecución presupuestaria devengada del año 2007.

Cuadro 7: Comportamiento Presupuestario de las Iniciativas de Inversión año 2007

Iniciativas de Inversión	Costo Total Estimado ³⁴⁰	Ejecución Acumulada al año 2007 ³⁴¹	% Avance al Año 2007	Presupuesto Final Año 2007 ³⁴²	Ejecución Año 2007 ³⁴³	% Ejecución Año 2007	Saldo por Ejecutar	Notas
	(1)	(2)	(3) = (2) / (1)	(4)	(5)	(6) = (5) / (4)	(7) = (4) - (5)	
Construcción Pavimentación Participativa 15 Llamado Región de Aysen	3.901.557	3.968.217	102%	3.323.069	3.271.571	98%	51497,516	
Construcción Muro de Contención Pje. La Frontera - Integración	182.399	184.656	101%	60.726	60.725	100%	0,773	
Construcción Muros de Contención Poblaciones de Coyhaique	189.114	136.235	72%	82.918	82.918	100%	0,304	
Construcción Muros de Contención Pje. Integración - Chile Argentina	179.018	178.238	100%	83.602	83.603	100%	-0,714	
Transferencia para Ejecución Servicios de Asistencia Técnica XI Reg.	44.657	30.703	69%	44.657	30.703	69%	13953,647	
Construcción Obras de Urbanización 40 Viviendas de Puerto Aysen	50.732	50.721	100%	332	321	97%	11	

Servicio de Vivienda y Urbanización XII Región de Magallanes

Cuadro 7: Comportamiento Presupuestario de las Iniciativas de Inversión año 2007

Iniciativas de Inversión	Costo Total Estimado ³⁴⁴	Ejecución Acumulada al año 2007 ³⁴⁵	% Avance al Año 2007	Presupuesto Final Año 2007 ³⁴⁶	Ejecución Año 2007 ³⁴⁷	% Ejecución Año 2007	Saldo por Ejecutar	Notas
	(1)	(2)	(3) = (2) / (1)	(4)	(5)	(6) = (5) / (4)	(7) = (4) - (5)	
Mejoramiento Participativo de Condominios IX Llamado	26.000	25.476	98%	26.000	25.476	98%	524	
Construcción Vereda Histórica en Puerto Natales (Diseño)	15.525	14.515	93%	14.518	14.515	100%	3	
Construcción Vereda Histórica en Puerto Natales (Ejecución)	67.276	1.861	3%	18.783	1.861	10%	16922	
Ampliación Infraestructura Sanitaria Loteo Siron, Punta Arenas	352.508	206	0%	2.200	206	9%	1994	
Construcción Programa Pavimentos Participativos XVI Llamado	2.104.373	747.901	36%	749.341	747.901	100%	1440,373	
Mejoramiento Sector El Morro-Caupolicán, Punta Arenas	125.503	363	0%	63.475	363	1%	63112	
Construcción Costanera del Estrecho, Punta Arenas	12.498.024	1.967.509	16%	1.969.018	1.967.509	100%	1508,93	
Construcción Avda. Zenteno Norte, Punta Arenas	2.070.000	1.203	0%	10.500	1.203	11%	9297	
Restauración Borde Costero, Porvenir (Ejecución)	215571	398	0%	86200	398	0%	85802	
Mejoramiento de ambientes laborales	40.376	40.334	100%	40.376	40.334	100%	42	
Habilitación Paseo Borjes entre Plaza de Armas y	263.579	603	0%	41.494	603	1%	40891	

344 Corresponde al valor actualizado de la recomendación de MIDEPLAN (último RS) o al valor contratado.

345 Corresponde a la ejecución de todos los años de inversión, incluyendo el año 2007.

346 Corresponde al presupuesto máximo autorizado para el año 2007.

347 Corresponde al valor que se obtiene del informe de ejecución presupuestaria devengada del año 2007.

Cuadro 7: Comportamiento Presupuestario de las Iniciativas de Inversión año 2007

Iniciativas de Inversión	Costo Total Estimado ³⁴⁴	Ejecución Acumulada al año 2007 ³⁴⁵	% Avance al Año 2007	Presupuesto Final Año 2007 ³⁴⁶	Ejecución Año 2007 ³⁴⁷	% Ejecución Año 2007	Saldo por Ejecutar	Notas
	(1)	(2)	(3) = (2) / (1)	(4)	(5)	(6) = (5) / (4)	(7) = (4) - (5)	
Sarmiento, Punta Arenas								
Transferencia Asistencia Técnica Planes de Gestión Social y de Obra	1.386.500	-	0%	4.700	-	0%	4700	
Construcción Viviendas Dinámicas sin Deuda, XII Región	1.133.899	1.287	0%	1.728	1.287	74%	441	
Mejoramiento Participativo de Condominios VIII Llamado XII Región.	20.247	27.754	137%	19.867	19.257	97%	610	
Mej. Sector Patrimonial Punta Arenas (Diseño)	79.206	78.924	100%	63.314	63.107	100%	206,593	
Restauración Borde Costero, Porvenir (Diseño)	61.939	45.577	74%	9.458	9.453	100%	4,593	
Construcción Programa de P. Participativa XV Llamado XII Región	2.770.351	1.492.503	54%	1.484.018	1.484.006	100%	12,029	
Construcción Avda. Martínez de Aldunate, Punta Arenas	3.157.212	3.082.981	98%	854.344	841.246	98%	13098,233	
Construcción Avda. Zenteno Norte, Punta Arenas	101.056	46.144	46%	30.212	19.030	63%	11182,447	
Construcción Avda. Manantiales Poniente, Punta Arenas	88.950	65.316	73%	11.495	5.816	51%	5678,78	
Transferencia para Ejecución Servicios de Asistencia Técnica XII Región	50.464	48.980	97%	50.464	48.980	97%	1483,766	
Ampliación Infraestructura Sanitaria Loteo Sírón, Punta Arenas	40.545	28.951	71%	8.851	8.678	98%	173	

Servicio de Vivienda y Urbanización Región Metropolitana

Cuadro 7: Comportamiento Presupuestario de las Iniciativas de Inversión año 2007

Iniciativas de Inversión	Costo Total Estimado ³⁴⁸	Ejecución Acumulada al año 2007 ³⁴⁹	% Avance al Año 2007	Presupuesto Final Año 2007 ³⁵⁰	Ejecución Año 2007 ³⁵¹	% Ejecución Año 2007	Saldo por Ejecutar	Notas
	(1)	(2)	(3) = (2) / (1)	(4)	(5)	(6) = (5) / (4)	(7) = (4) - (5)	
Reparación de Viviendas, Pte. Alto-Quilicura, Año 2004-2006	27.722.401	18.614.984	67%	3.746.170	3.739.568	100%	6.602	
Construcción Programa Pavimentos Participativos 15° Llamado R.M.	3.023.218	3.148.297	104%	2.301.336	2.285.048	99%	16.288	
Construcción Parque y Espacios Públicos Portal Bicentenario Primera Etapa	3.616.656	3.807.796	105%	858.218	834.104	97%	24.114	
Construcción Macro Infraestructura Vial y Sanitaria Portal Bicentenario Primera Etapa	2.351.078	1.460.567	62%	225.756	211.658	94%	14.098	
Reparación Pob. Rolando Alarcón	98.216	85.335	87%	72.848	72.848	100%	-	
Construcción Plan de Adm. y Seguim. Expropiaciones III Transantiago	22.687.641	8.130	0%	17.687.641	17.663.518	100%	24.123	
Mejoramiento Avenida Larrain-Tobalaba-Bifurc. Nva. Larrain/V. Llanos	7.449.926	6.471.797	87%	1.519.870	1.460.650	96%	59.220	
Construcción Estaciones de Trasbordo Eje Alameda Apoquindo	9.014.707	8.505.302	94%	1.741.345	1.737.470	100%	3.875	
Construcción Paraderos Redes Troncales y Alimentadoras Transantiago	22.348.379	22.331.668	100%	22.348.379	22.331.668	100%	16.711	

348 Corresponde al valor actualizado de la recomendación de MIDEPLAN (último RS) o al valor contratado.

349 Corresponde a la ejecución de todos los años de inversión, incluyendo el año 2007.

350 Corresponde al presupuesto máximo autorizado para el año 2007.

351 Corresponde al valor que se obtiene del informe de ejecución presupuestaria devengada del año 2007.

Cuadro 7: Comportamiento Presupuestario de las Iniciativas de Inversión año 2007

Iniciativas de Inversión	Costo Total Estimado ³⁴⁸	Ejecución Acumulada al año 2007 ³⁴⁹	% Avance al Año 2007	Presupuesto Final Año 2007 ³⁵⁰	Ejecución Año 2007 ³⁵¹	% Ejecución Año 2007	Saldo por Ejecutar	Notas
	(1)	(2)	(3) = (2) / (1)	(4)	(5)	(6) = (5) / (4)	(7) = (4) - (5)	
Transferencia para Ejecución Servicios de Asistencia Técnica RM 2007	3.087.644	944.221	31%	944.511	944.221	100%	290	
Construcción Conexión Puente El Abasto y Nudo Recoleta Santa María	130.385	119.589	92%	130.385	119.589	92%	10.796	
Construcción Plan de Administración y Exp. Transantiago	22.131.648	21.738.206	98%	99.000	62.326	63%	36.674	
Construcción Macro Infra. Sanitaria Portal Bicentenario 1ª etapa	570.626	380.753	67%	178.100	168.548	95%	9.552	
Construcción Av. Centenario-Costanera Norte FFCC	1.651.973	527.422	32%	41.000	-	0%	41.000	
Construcción Programa Chile Barrio Region Metropolitana	575.312	564.338	98%	575.312	564.338	98%	10.974	
Construcción Programa Pavimentos Participativos 14° Llamado R. Met	2.981.736	950.801	32%	35.000	34.056	97%	944	
Restauración Plaza De Armas, Comuna de Talagante (Ejecución)	214.920	25.460	12%	42.000	25.460	61%	16.540	
Construcción Ruta Patrimonial Plaza Fundacionales Monterrey, Conchalí (Ejecución)	271.338	12.076	4%	54.000	12.076	22%	41.924	
Mejoramiento Pasaje Lucrecia Valdes y Hurtado Rodríguez	14.966	1.057	7%	1.057	1.057	100%	-	
Mejoramiento Calle Pio Nono Recoleta	174.611	559	0%	1.063	559	53%	504	
Mejoramiento Calle Pio Nono Providencia	194.155	496	0%	1.000	496	50%	504	

Cuadro 7: Comportamiento Presupuestario de las Iniciativas de Inversión año 2007

Iniciativas de Inversión	Costo Total Estimado ³⁴⁸	Ejecución Acumulada al año 2007 ³⁴⁹	% Avance al Año 2007	Presupuesto Final Año 2007 ³⁵⁰	Ejecución Año 2007 ³⁵¹	% Ejecución Año 2007	Saldo por Ejecutar	Notas
	(1)	(2)	(3) = (2) / (1)	(4)	(5)	(6) = (5) / (4)	(7) = (4) - (5)	
Construcción Saneamiento Ex Vertedero La Cañamera	968.607	892.039	92%	968.607	892.039	92%	76.568	
Construcción Pavimentos Participativos 16° Llamada R.M.	2.654.941	2.268.781	85%	2.354.941	2.268.781	96%	86.160	
Construcción Macroinfraestructura Vial Portal Bicentenario 2° Etapa (Diseño)	135.000	39.220	29%	41.000	39.220	96%	1.780	
Construcción Plaza Cívica Portal Bicentenario 2° Etapa	105.000	1.252	1%	5.000	1.252	25%	3.748	
Const. Parque y Espacios Portal Bicentenario 2° Etapa	4.825.000	659.534	14%	704.000	659.534	94%	44.466	
Saneamiento de Títulos Región Metropolitana	904.441	666.887	74%	134.947	109.232	81%	25.715	
Construcción Av. Centenario-Costanera Norte FFCC	414.000	454.406	110%	414.000	454.406	110%	-	40.406
Construcción Primer Tramo Costanera Sur	8.047.575	1.476.338	18%	966.038	831.053	86%	134.985	
Mejoramiento de ambientes laborales	63.677	60.457	95%	63.677	60.457	95%	3.220	
Construcción Obras Sanitarias Portal Bicentenario (SMAPA)	1.390.000	1.390.000	100%	1.390.000	1.390.000	100%	-	
Mejoramiento Segregación Pistas de Buses Plan Tran	1.199.927	1.029.621	86%	1.199.927	1.029.621	86%	170.306	
Construcción y Operación Zonas Pagos Plan Transantiago	1.643.720	1.631.976	99%	1.643.720	1.631.976	99%	11.744	
Habilitación Corredor de Transporte Público Av. Independencia	351.155	34.516	10%	83.155	34.516	42%	48.639	

Cuadro 7: Comportamiento Presupuestario de las Iniciativas de Inversión año 2007

Iniciativas de Inversión	Costo Total Estimado ³⁴⁸	Ejecución Acumulada al año 2007 ³⁴⁹	% Avance al Año 2007	Presupuesto Final Año 2007 ³⁵⁰	Ejecución Año 2007 ³⁵¹	% Ejecución Año 2007	Saldo por Ejecutar	Notas
	(1)	(2)	(3) = (2) / (1)	(4)	(5)	(6) = (5) / (4)	(7) = (4) - (5)	
Habilitación Corredor de Transporte Público Av. Dorsal	404.524	39.551	10%	95.524	39.551	41%	55.973	
Habilitación Corredor de Transporte Público Av. Departamental	329.237	74.276	23%	75.237	74.276	99%	961	
Construcción Casa Memoria José Domingo Cañas	207.843	378	0%	1.500	378	25%	1.122	
Construcción Colector Juanita-Puente Alto	1.385.119	161.851	12%	197.437	161.851	82%	35.586	
Construcción Colector 9 de Agosto-Quitalmahue-Puente Alto	1.097.194	46.062	4%	53.437	46.062	86%	7.375	
Reposición y Mejor. Avda. Los Morros: Lo Blanco- G. Avda. El Bosque.	3.523.999	757.809	22%	767.999	757.809	99%	10.190	
Construcción Nuevo Acceso Parque V. Grimaldi (Diseño), Peñalolén	17.550	2.900	17%	3.400	2.900	85%	500	
Mejoramiento Plaza de Armas, Isala de Maipo	182.008	-	0%	1.487	-	0%	1.487	
Transferencia Asistencia Técnica Planes de Gestión Social y de Obra	44.182.500	2.933.779	7%	2.946.656	2.933.779	100%	12.877	
Conservación Red Vial Transantiago	7.694.000	7.690.550	100%	7.701.588	7.690.550	100%	11.038	
Mejoramiento y Gestión de Tránsito Vialidad Urbana	4.318.234	1.290.199	30%	1.368.964	1.290.199	94%	78.765	
Habilitación y Saneamiento Sector La Cañamera 2	347.519	300.000	86%	317.519	300.000	94%	17.519	
Construcción Colector Aguas Lluvias Zona Sur de Santiago	7.435.969	50.000	1%	55.000	50.000	91%	5.000	
Reparación Red Vial Región Metropolitana	5.000.000	3.000.000	60%	3.000.000	3.000.000	100%	-	

- **Anexo 4: Indicadores de Desempeño año 2007**

- **Indicadores de Desempeño presentados en el Proyecto de Presupuestos año 2007**

- **Servicio de Vivienda y Urbanización I Región de Tarapacá**

Cuadro 8: Cumplimiento Indicadores de Desempeño año 2007

Producto Estratégico	Nombre Indicador	Fórmula Indicador	Unidad de medida	Efectivo			Meta " 2007	Cum-ple SI/N O ³⁵²	% Cumpli-miento ³⁵³	No-tas
				2005	2006	2007				
Programas y Proyectos Urbanos	Tiempo promedio en contratar los proyectos y/o estudios de vialidad urbana desde que se dispone de los recursos financieros	Suma total de los días de demora desde que se dispone de los recursos financieros hasta la fecha en que se contratan los proyectos y/o estudios de vialidad urbana en el año t/N° de contrataciones de proyectos y/o estudios de vialidad urbana en el año t	días	31días 31/1	36días 72/2	48días 145/3	50días 200/4	SI	103%	1
Programas y Proyectos Urbanos	Tiempo promedio en contratar los proyectos de rehabilitación de los espacios públicos desde que se dispone de los recursos financieros en relación al total de proyectos de rehabilitación de espacios públicos contratados	Suma total de los días de demora desde que se dispone de los recursos financieros hasta la fecha que se contratan los proyectos de rehabilitación de espacios públicos en el año t/N° de contrataciones de proyectos de rehabilitación de espacios públicos en el año t	días	102días 102/1	55días 109/2	60días 60/1	60días 120/2	SI	100%	

352 Se considera cumplido el compromiso, si el dato efectivo 2005 es igual o superior a un 95% de la meta.

353 Corresponde al porcentaje del dato efectivo 2005 en relación a la meta 2005.

Cuadro 8: Cumplimiento Indicadores de Desempeño año 2007

Producto Estratégico	Nombre Indicador	Fórmula Indicador	Unidad de medida	Efectivo			Meta " 2007	Cum-ple SI/N O ³⁵²	% Cumpli-miento ³⁵³	No-tas
				2005	2006	2007				
Programas y Proyectos Urbanos	Porcentaje del gasto efectivo de los contratos de pavimentos participativos en relación a los montos imputados en el contrato inicial	(Suma del gasto total efectivo de los proyectos de pavimentos participativos terminados físicamente en el año t/Suma de los montos establecidos en el contrato inicial de los proyectos de pavimentos participativos terminados físicamente en el año t)*100	%	102% (594788/ 584788) *100	101% (762783/ 753219) *100	92% (125146/ 1365935) *100	105% (1033873/ 984642) *100	SI	115%	
		Enfoque de Género: No								
Subsidios Habitacionales	Porcentaje de subsidios Rural y Fondo Solidario de Vivienda pagados en un 100% durante el período de vigencia del total de subsidios otorgados	(Número de subsidios Rural y Fondo Solidario de Vivienda, pagados en un 100% al año t correspondiente a los subsidios otorgados en el año t-2/Número total de subsidios Rural y Fondos Solidarios de Vivienda, otorgados en el año t-2)*100	%	94% (1073/ 1141) *100	57% (1087/ 1898) *100	81% (1/2) *100	74% (1200/ 1615) *100	NO	110%	2
Programas y Proyectos Urbanos	Porcentaje del gasto efectivo de los contratos de Rehabilitación de Espacios Públicos en relación a los montos imputados en el contrato inicial	(Suma del gasto total efectivo de los proyectos de Rehabilitación de Espacios Públicos terminados físicamente en el año t/Suma de los montos establecidos en el contrato inicial de los proyectos de Rehabilitación de Espacios Públicos terminados físicamente en el año t)*100	%	110% (294643/ 268576) *100	0%	100% (238351/ 238351) *100	105% (257390/ 245133) *100	SI	95%	
		Enfoque de Género: No								

Cuadro 8: Cumplimiento Indicadores de Desempeño año 2007

Producto Estratégico	Nombre Indicador	Fórmula Indicador	Unidad de medida	Efectivo			Meta " 2007	Cum-ple SI/N O ³⁵²	% Cumpli-miento ³⁵³	No-tas
				2005	2006	2007				
Programas y Proyectos Urbanos	Porcentaje del gasto efectivo de los contratos de vialidad en relación a los montos imputados en el contrato inicial	(Suma del gasto total efectivo de los proyectos de vialidad terminados físicamente en el año t/Suma de los montos establecidos en contrato inicial de los proyectos de vialidad terminados físicamente en el año t)*100	%	S.I.	100% (125000/ 125000) *100	100% (128257/ 1282579) *100	110% (3909290/ 3553900) *100	SI	110%	
	Enfoque de Género: No									
	Porcentaje de ingresos propios totales en relación al monto comprometido en la Ley de Presupuesto inicial	(Monto total efectivo de ingresos propios totales año t/Monto comprometido en la Ley de presupuesto inicial año t)*100	%	125.6% (5671492.0/ 4516119.0) *100	106.1% (1892789.0/ 1784656.0) *100	130.6% (1551927.0/ 1188397.0) *100	90.0% (9775720/ 1086192.) *100	SI	145%	3
	Enfoque de Género: No									
Subsidios Habitacionales	Porcentaje de Obras que se encuentran en ejecución en el año t de los programas FSV y Subsidio Rural Colectivo del Plan de Aseguramiento de Calidad (PAC) que cuentan con al menos visitas quincenales de los ITO respecto del total de Obras con PAC	(Número de Obras que se encuentran en ejecución en el año t de los programas Fondo Solidario de Vivienda y Subsidio Rural Colectivo del PAC que cuentan con al menos visitas quincenales de los ITO/Número de Obras que se encuentran en ejecución en el año t de los programas Fondo Solidario de Vivienda y Subsidio Rural Colectivo cubiertas por el PAC)*100	%	N.M.	0% (0/0) *100	100% (30/30) *100	90% (9/10) *100	SI	111%	4
	Enfoque de Género: No									

Cuadro 8: Cumplimiento Indicadores de Desempeño año 2007

Producto Estratégico	Nombre Indicador	Fórmula Indicador	Unidad de medida	Efectivo			Meta " 2007	Cum-ple SI/N O ³⁵²	% Cumpli-miento ³⁵³	No-tas
				2005	2006	2007				
Programas y Proyectos Urbanos	Porcentaje del gasto efectivo de las etapas terminadas en el año t de los contratos de los proyectos urbanos en relación a los montos imputados en los contratos iniciales de las etapas terminadas en el año.	(Suma del gasto total efectivo de las etapas de Proyectos Urbanos terminados físicamente en el año t/Suma de los montos establecidos en el contrato inicial de las Etapas de Proyectos Urbanos terminados físicamente en el año t)*100	%	N.C.	0% (0/0)*100	N.M.	106% (1415437000/1335937000)*100	--	0%	5
	Enfoque de Género: No									
	Porcentaje de cumplimiento informado por el servicio:						85 %			
	Suma de ponderadores de metas no cumplidas con justificación válidas:						0 %			
	Porcentaje de cumplimiento global del servicio:						85 %			

Notas:

1.- El proyecto "Nudo Rotonda Tucapel" fue identificado por Dec. Nro. 485 del 11.04.07 (T.R. 27.04.07). Res. SERVIU 16.10.2007 "Const. Nudo Vial Avenidas Luis Beretta y Santa María" Decreto 1058 del 07.08.07 (Con Toma de Razón el 12.10.2007) Res. SERVIU 30.10.2007. En ejecución y el proyecto "Norm. y Mejor. Perfil Maipú 18 de septiembre y conexiones I Etapa", Decreto 1058 del 07.08.07 (Con Toma de Razón el 12.10.2007) Res. SERVIU 12.10.2007

2.- Este indicador se considera no cumplido debido a que los antecedentes presentados como medios de verificación en el proceso de Cumplimiento de Indicadores 2007, no permiten obtener el valor de las variables del indicador. La medición de este indicador se realizó de acuerdo al programa regular de la programación habitacional del año 2005. El indicador mide la aplicación de los subsidios otorgados el año 2005, ya que en su cálculo se cuentan los subsidios efectivamente pagados al 2007 del programa otorgados en el año 2005.

3.- El sobre cumplimiento en este indicador es a causa de las ventas de terreno para la aplicación del Programa Fondos Solidarios de Vivienda se procesaron en el año 2007, estando contemplada la gestión para el año 2008.

4.- En el periodo 2007, son 30 obras las que recibieron visitas quincenales de los itos.

5.- El mega proyecto de la región de Tarapacá solamente se alcanzó a contratar el 24.12.2007. La ejecución pasó para el año 2008. Se justificó con documentación en oficio enviado a dipres. No se mide en el año 2007

• Servicio de Vivienda y Urbanización II Región de Antofagasta

Cuadro 8: Cumplimiento Indicadores de Desempeño año 2007

Producto Estratégico	Nombre Indicador	Fórmula Indicador	Unidad de medida	Efectivo			Meta " 2007	Cum-ple SI/N O ³⁵⁴	% Cumpli-miento ³⁵⁵	No-tas
				2005	2006	2007				
Programas y Proyectos Habitacionales	Porcentaje de subsidios Rural y Fondo Solidario Concursable, pagados en un 100% durante el período de vigencia del total de subsidios Rural y Fondo Solidario Concursable otorgados el año t-2	(N° de subsidios Rural y Fondo Solidario Concursable, pagados en un 100% al año t correspondiente a los subsidios otorgados en el año t-2/N° total de subsidios Rural y Fondo Solidario Concursable, otorgados el año t-2)*100	%			75% (877/1171) *100	65% (65/100) *100	NO	115%	1
				0% (0/0)*100	63% (870/1373) *100	H: 75 (75/100) *100	H: 65 (65/100) *100			
	Enfoque de Género: Si	Hombres: Mujeres:		M: 0 (0/0)*100	H: 0 M: 0	M: 75 (75/100) *100	M: 65 (65/100) *100			
	Porcentaje de ingresos propios totales en relación al monto comprometido en la ley de presupuesto inicial.	(Monto total efectivo de ingresos propios totales año t/Monto comprometido en la ley de presupuesto inicial año t)*100	%		67% (671636/ 1000287) *100	107% (790396/ 739639) *100	90% (90/100) *100	SI	119%	
	Enfoque de Género: No			0% (0/0)*100						
Programas y Proyectos Urbanos	Porcentaje del gasto total de los contratos de pavimentos participativos terminados en el año t en relación a los montos estipulados en el contrato inicial del año t	(Gasto total de los contratos de pavimentos participativos terminados el año t/Gasto total estipulado en el contrato inicial de los contratos de pavimentos participativos terminados el año t)*100	%			100% (91577772 / 91577775) *100	100% (100/100) *100	SI	100%	
				100% (100/100)*100	100% (878620/ 878620) *100	H: 100 (100/100) *100	H: 100 (100/100) *100			
	Enfoque de Género: Si	Hombres: Mujeres:		M: 100 (100/100)*100	H: 0 M: 0	M: 100 (100/100)*100	M: 100 (100/100)*100			

354 Se considera cumplido el compromiso, si el dato efectivo 2005 es igual o superior a un 95% de la meta.

355 Corresponde al porcentaje del dato efectivo 2005 en relación a la meta 2005.

Cuadro 8: Cumplimiento Indicadores de Desempeño año 2007

Producto Estratégico	Nombre Indicador	Fórmula Indicador	Unidad de medida	Efectivo			Meta " 2007	Cum-ple SI/N O ³⁵⁴	% Cumpli-miento ³⁵⁵	No-tas
				2005	2006	2007				
Programas y Proyectos Urbanos	Porcentaje del gasto efectivo de los contratos de espacios públicos en relación a los montos imputados en el contrato inicial.	(Suma del gasto total efectivo de los proyectos de espacios públicos terminados físicamente en el año t/Suma de los montos establecidos en el contrato inicial de los proyectos de espacios públicos terminados físicamente en el año t)*100	%	100% (100/100)*100	100%	100% (73926630/73926630)*100	100% (100/100)*100	SI	100%	
	Enfoque de Género: No									
Programas y Proyectos Urbanos	Porcentaje del gasto efectivo de los contratos de vialidad en relación a los montos imputados en el contrato inicial	(Suma del gasto total efectivo de los proyectos de Vialidad terminados físicamente en año t/Suma de los montos establecidos en el contrato inicial de los proyectos de vialidad terminados físicamente en el año t)*100	%	0% (0/0)*100	103% (1237264/1201200)*100	100% (473400/473400)*100	100% (100/100)*100	SI	100%	
	Enfoque de Género: No									
Programas y Proyectos Habitacionales	Porcentaje de Obras que se encuentran en ejecución en el año t de los programas FSV y Subsidio Rural Colectivo del Plan de Aseguramiento de Calidad (PAC) que cuentan con al menos visitas quincenales de los ITO respecto del total de Obras con PAC	(Número de Obras que se encuentran en ejecución en el año t de los programas Fondo Solidario de Vivienda y Subsidio Rural Colectivo del PAC que cuentan con al menos visitas quincenales de los ITO/Número de Obras que se encuentran en ejecución en el año t de los programas Fondo Solidario de Vivienda y Subsidio Rural Colectivo cubiertas por el PAC)*100	%	S.I.	0.0% (0.0/0.0)*100	100.0% (10.0/10.0)*100	90.0% (90.0/100.0)*100	SI	111%	
	Enfoque de Género: Si				H: 0.0 (0.0/0.0)*100 M: 0.0 (0.0/0.0)*100	H: 100.0 (100.0/100.0)*100 M: 100.0 (100.0/100.0)*100	H: 90.0 (90.0/100.0)*100 M: 90.0 (90.0/100.0)*100			

Porcentaje de cumplimiento informado por el servicio: 98 %
Suma de ponderadores de metas no cumplidas con justificación válidas: 0 %
Porcentaje de cumplimiento global del servicio: 98 %

Notas:

1.- Este indicador se considera no cumplido debido a que los antecedentes presentados como medios de verificación en el proceso de cumplimiento de indicadores 2007 no permiten obtener el valor de las variables del indicador. El indicador mide la aplicación de los subsidios otorgados el año 2005, ya que en su cálculo se cuentan los subsidios efectivamente pagados al 2007 del programa otorgados en el año 2005.

• Servicio de Vivienda y Urbanización III Región de Atacama

Cuadro 8: Cumplimiento Indicadores de Desempeño año 2007

Producto Estratégico	Nombre Indicador	Fórmula Indicador	Unidad de medida	Efectivo			Meta "	Cumple SI/NO ³⁵⁶	% Cumplimiento ³⁵⁷	Notas
				2005	2006	2007	2007			
Programas y Proyectos Urbanos	Porcentaje de gasto efectivo de los contratos de Espacios Públicos terminados en relación a los montos imputados en el contrato inicial de los proyectos terminados	(Suma del gasto efectivo de los proyectos de Espacios Públicos terminados físicamente en el año t/Suma de los montos establecidos en el contrato inicial de los proyectos de Espacios Públicos terminados físicamente en el año t)*100	%	100% (327406/ 327406) *100	100% (474731/ 474731) *100	99% (251378/ 252990) *100	100% (100/100) *100	SI	101%	1
	Enfoque de Género: No									
Programas y Proyectos Urbanos	Porcentaje del gasto efectivo de los contratos de Pavimentos participativos, en relación a los montos imputados en el contrato inicial.	(Suma del gasto efectivo de los proyectos de Pavimentos participativos terminados físicamente en el año t/Suma de los montos establecidos en el contrato inicial de los proyectos de pavimentos participativos terminados físicamente en el año t)*100	%	100.0% (931372.0/ 931372.0) *100	100.2% (10396980/ 1038164.0) *100	100.0% (561029.0/ 560838.0) *100	100.0% (100.0/ 100.0)*100	SI	100%	2
	Enfoque de Género: No									
	Porcentaje de Ingresos propios totales en relación al monto comprometido en la Ley de Presupuesto inicial.	(Monto total efectivo de ingresos propios totales año t/Monto comprometido en la Ley de presupuesto inicial año t) * 100)*100	%	93.2% (1430791.0/1535843.0)*100	90.0% (685905.0/762387.0)*100	140.8% (719511.0/511011.0)*100	95.0% (95.0/100.0)*100	SI	148%	3
	Enfoque de Género: No									

356 Se considera cumplido el compromiso, si el dato efectivo 2005 es igual o superior a un 95% de la meta.

357 Corresponde al porcentaje del dato efectivo 2005 en relación a la meta 2005.

Cuadro 8: Cumplimiento Indicadores de Desempeño año 2007

Producto Estratégico	Nombre Indicador	Fórmula Indicador	Unidad de medida	Efectivo			Meta "	Cumple SI/NO ³⁵⁶	% Cumplimiento ³⁵⁷	Notas
				2005	2006	2007	2007			
Programas y Proyectos Habitacionales	Porcentaje de Obras que se encuentran en ejecución en el año t de los programas FSV y Subsidio Rural Colectivo del Plan de Aseguramiento de Calidad (PAC) que cuentan con al menos visitas quincenales de los ITO respecto del total de Obras con PAC	(Número de Obras que se encuentran en ejecución en el año t de los programas Fondo Solidario de Vivienda y Subsidio Rural Colectivo del PAC que cuentan con al menos visitas quincenales de los ITO/Número de Obras que se encuentran en ejecución en el año t de los programas Fondo Solidario de Vivienda y Subsidio Rural Colectivo cubiertas por el PAC)*100	%	S.I.	S.I.	100.0% (5.0/5.0)*100	92.0% (92.0/100.0)*100	SI	109%	
Programas y Proyectos Habitacionales	Enfoque de Género: No									
Programas y Proyectos Habitacionales	Porcentaje de subsidio Rural y Fondo Solidario de Vivienda , pagados en un 100% durante el periodo de vigencia del total de los subsidios seleccionados en el año t-2.	(N° de subsidios Rural y Fondo Solidario de Vivienda , pagados en un 100% en el año t, correspondiente a los subsidios seleccionados en el año t-2.-/Número total de subsidios Rural y Fondo Solidario de Vivienda , seleccionados en el año t-2)*100	%	59% (828/1414)*100	64% (783/1219)*100	82% (188/228)*100	88% (873/992)*100	NO	94%	4
Programas y Proyectos Habitacionales	Enfoque de Género: No									
	Porcentaje de cumplimiento informado por el servicio:						80 %			
	Suma de ponderadores de metas no cumplidas con justificación válidas:						20 %			
	Porcentaje de cumplimiento global del servicio:						100 %			

Notas:

1.- Este indicador conserva meta periodo 2007, lo que permitirá mantener el nivel de exigencia de los procesos asociados al producto Espacios públicos.

2.- Un incremento considerable de la actividad minera en la región de Atacama, han desviado la atención de recursos humanos y materiales de las empresas del rubro construcción. Esto se tradujo en ausencia de oferentes en los distintos procesos de licitación pública Serviu y/o presentación de ofertas a las licitaciones muy por sobre los costos programados (Justificación presentada en Ord. 2166 de Serviu a Dipres de fecha 15.11.07). El presupuesto contratado de los proyectos de pavimentos participativos periodo 2007, fue muy superior al monto del presupuesto oficial del programa, lo que significó gestionar recursos adicionales, atrasando el proceso de licitaciones y término físico de los proyectos en relación a lo programado inicialmente y comprometido en el indicador. (Ord. N° 43 de Serviu a Dipres de fecha 09.01.08)

3.- El sobre cumplimiento de este indicador es atribuible a un ingreso no programado de un subsidio Fondo Solidario de vivienda, correspondiente a un anticipo. Este ingreso fue posterior al proceso de formulación presupuestaria del año 2007. (Justificación presentada en Ord. N° 2166 de Serviu a Dipres de fecha 15.11.07)

4.- La aplicación de la nueva política habitacional significó homologación de los subsidios Fondo Solidario de Vivienda y Subsidio Rural vía incremento de subsidios, permitiendo aumentar la superficie de la vivienda mejorando los estándares de las soluciones habitacionales. Esto tuvo como consecuencia el desplazamiento del 100% del pago de subsidios, al periodo siguiente de lo comprometido en el indicador. (Justificación presentada en Ord. N° 2166 de Serviu a Dipres de fecha 15.11.07). El indicador mide la aplicación de los subsidios otorgados el año 2005, ya que en su cálculo se cuentan los subsidios efectivamente pagados al 2007 del programa otorgados en el año 2005.

- Servicio de Vivienda y Urbanización IV Región de Coquimbo

Cuadro 8: Cumplimiento Indicadores de Desempeño año 2007

Producto Estratégico	Nombre Indicador	Fórmula Indicador	Unidad de medida	Efectivo			Meta " 2007	Cumple SI/NO ³⁵⁸	% Cumplimiento ³⁵⁹	Notas
				2005	2006	2007				
Financiamiento y Gestión de Proyectos y Programas urbanos	Porcentaje del gasto efectivo de los contratos de pavimentos participativos en relación a los montos imputados en el contrato inicial	(Suma del gasto efectivo de los contratos de pavimentos participativos terminados físicamente en el año t/Suma de los montos establecidos en los contratos iniciales de pavimentos participativos terminados físicamente en el año t)*100	%	99% (2350180/ 2384493) *100	95% (2793601/ 2926853) *100	103% (3456738/ 3356057) *100	104% (3490299/3356057) *100	SI	101%	
		Enfoque de Género: No								
Financiamiento y Gestión de Proyectos y Programas urbanos	Porcentaje del gasto efectivo de los contratos de Espacios Públicos en relación a los montos imputados en el contrato inicial	(Suma del gasto total efectivo de los proyectos de Espacios Públicos terminados físicamente en el año t/Suma de los montos establecidos en el contrato inicial de los proyectos de Espacios Públicos terminados físicamente en el año t)*100	%	102% (466627/ 456553) *100	98%	109% (352520/ 324007) *100	105% (340207/ 324007) *100	SI	97%	
		Enfoque de Género: No								
	Porcentaje de ingresos propios totales en relación al monto comprometido en la Ley de Presupuesto inicial	(Monto total efectivo de ingresos propios totales año t/Monto comprometido en la Ley de Presupuesto inicial año t)*100	%	91.2% (3196963.0/ 3506017.0) *100	104.6% (1538204.0/ 1470098.0) *100	112.3% (1094225.4/ 974377.0) *100	95.0% (925658.0/ 974377.0) *100	SI	118%	
	Enfoque de Género: No									

358 Se considera cumplido el compromiso, si el dato efectivo 2005 es igual o superior a un 95% de la meta.

359 Corresponde al porcentaje del dato efectivo 2005 en relación a la meta 2005.

Cuadro 8: Cumplimiento Indicadores de Desempeño año 2007

Producto Estratégico	Nombre Indicador	Fórmula Indicador	Unidad de medida	Efectivo			Meta " 2007	Cumple SI/NO ³⁵⁸	% Cumplimiento ³⁵⁹	Notas
				2005	2006	2007				
Subsidios Habitacionales	Porcentaje de Obras que se encuentran en ejecución en el año t de los programas FSV y Subsidio Rural Colectivo del Plan de Aseguramiento de Calidad (PAC) que cuentan con al menos visitas quincenales de los ITO respecto del total de Obras con PAC	(Número de Obras que se encuentran en ejecución en el año t de los programas Fondo Solidario de Vivienda y Subsidio Rural Colectivo del PAC que cuentan con al menos visitas quincenales de los ITO/Número de Obras que se encuentran en ejecución en el año t de los programas Fondo Solidario de Vivienda y Subsidio Rural Colectivo cubiertas por el PAC)*100	%	S.I.	100.0% (18.0/ 18.0)*100	90.6% (29.0/ 32.0)*100	90.6% (29.0/ 32.0)*100	SI	100%	
Financiamiento y Gestión de Proyectos y Programas urbanos	Porcentaje del gasto efectivo de las etapas terminadas en el año de los contratos de los proyectos urbanos en relación a los montos imputados en los contratos iniciales de las etapas terminadas del año	(Suma del gasto efectivo de las Etapas de Proyectos Urbanos terminados físicamente en el año t/Suma de los montos establecidos en el contrato inicial de las Etapas de Proyectos Urbanos terminados físicamente en el año t)*100	%	N.M.	N.C.	109% (462315840 2/ 4260975486) *100	106% (4516634015/ 4260975486) *100	SI	98%	
Subsidios Habitacionales	Porcentaje de subsidios Rural y Fondo Solidario de Viviendas, pagados durante el período de vigencia, del total de subsidios otorgados en el año t-2	(N° de subsidios Rural y Fondo Solidario de Viviendas pagados en el año t correspondiente a los subsidios otorgados en el año t-2/N° total de subsidios Rural y Fondo Solidario de Viviendas, otorgados en el año t-2)*100	%	91% (2755/3012) *100	78% (2771/3557) *100	89% (2521/2848) *100	80% (2278/2848) *100	SI	111%	1

Porcentaje de cumplimiento informado por el servicio: 100 %
 Suma de ponderadores de metas no cumplidas con justificación válidas: 0 %
 Porcentaje de cumplimiento global del servicio: 100 %

Nota:

1.- El indicador mide la aplicación de los subsidios otorgados el año 2005, ya que en su cálculo se cuentan los subsidios efectivamente pagados al 2007 del programa otorgados en el año 2005.

• Servicio de Vivienda y Urbanización V Región de Valparaíso

Cuadro 8: Cumplimiento Indicadores de Desempeño año 2007

Producto Estratégico	Nombre Indicador	Fórmula Indicador	Unidad de medida	Efectivo			Meta " 2007	Cumple SI/N O ³⁶⁰	% Cumplimiento ³⁶¹	Notas
				2005	2006	2007				
PROGRAMAS Y PROYECTOS HABITACIONALES	Porcentaje de subsidios Rural, Progresivo y Fondo Solidario, pagados en un 100% durante el período de vigencia del total de subsidios otorgados el año t-2.	(N° de subsidios Rural, Progresivo y Fondo Solidario, pagados en un 100% al año t correspondiente a los subsidios otorgados en el año t-2/N° total de subsidios Rural, Progresivo y Fondo Solidario, otorgados el año t-2)*100	%	84.3% (3076.0/ 3649.0)*100	82.9% (2422.0/ 2923.0)*100	82.3% (3622.0/ 4399.0)*100	79.6% (3500.0/ 4398.0)*100	SI	103%	1
PROGRAMAS Y PROYECTOS HABITACIONALES	Enfoque de Género: No									
	Porcentaje de ingresos propios totales en relación al monto comprometido en la Ley de Presupuesto inicial.	(Monto total efectivo de ingresos propios totales año t/Monto comprometido en la Ley de presupuesto inicial año t)*100	%	60.5% (6977339.0/1153 2744.0)*100	100.1% (5498904.0/ 5491188.0) *100	104.0% (5102126.0/4904 857.0) *100	90.0% (3817800.0/ 4242000.0) *100	SI	116%	2
	Enfoque de Género: No									
PROGRAMAS Y PROYECTOS URBANOS	Porcentaje del gasto efectivo de los contratos de espacios públicos en relación a los montos imputados en el contrato inicial.	(Suma del gasto total efectivo de los proyectos de Espacios Públicos terminados físicamente en año t/Suma de los montos establecidos en el contrato inicial de los proyectos de Espacios Públicos terminados físicamente en el año t)*100	%	100.0% (641809566.0/ 641809566.0) *100	97.6% (444503.0/ 455582.0) *100	100.0% (454791252.0/ 454791252.0)*10 0	100.0% (514796000.0/ 514796000.0) *100	SI	100%	3
	Enfoque de Género: No									
PROGRAMAS Y PROYECTOS URBANOS	Porcentaje del gasto efectivo de los contratos de Vialidad en relación a los montos imputados en el contrato inicial.	(Suma del gasto total efectivo de los proyectos de Vialidad terminados físicamente en año t/Suma de los montos establecidos en el contrato inicial de los proyectos de Vialidad terminados físicamente en el año t)*100	%	100.0% (4890890.0/4890 890.0)*100	105.2% (380255252 1.0/3613123 177.0)*100	100.0% (1100153280.0/1 100153280.0)*10 0	100.0% (2000000.0/2000 000.0)*100	SI	100%	4
	Enfoque de Género: No									

360 Se considera cumplido el compromiso, si el dato efectivo 2005 es igual o superior a un 95% de la meta.

361 Corresponde al porcentaje del dato efectivo 2005 en relación a la meta 2005.

Cuadro 8: Cumplimiento Indicadores de Desempeño año 2007

Producto Estratégico	Nombre Indicador	Fórmula Indicador	Unidad de medida	Efectivo			Meta " 2007	Cum-ple SI/N O ³⁶⁰	% Cumpli-miento ³⁶¹	No-tas
				2005	2006	2007				
PROGRAMAS Y PROYECTOS URBANOS	Porcentaje del gasto efectivo de los contratos de Pavimentos Participativos en relación a los montos imputados en el contrato inicial.	(Suma del gasto total efectivo de los proyectos de Pavimentos Participativos terminados físicamente en el año t/Suma de los montos establecidos en el contrato inicial de los proyectos de Pavimentos Participativos terminados físicamente en el año t)*100	%	100.0% (3625334.0/ 3625334.0)*100	100.0% (5769214.0/ 5769214.0)*100	98.7% (7850864723.0/ 7958367407.0)*100	100.0% (100.0/100.0)*100	SI	101%	5
	Enfoque de Género: No									
PROGRAMAS Y PROYECTOS URBANOS	Porcentaje de Kilometros lineales de Pavimentos Participativos construidos en relación con lo programado	(Kilometros lineales de Pavimentos Participativos construidos a diciembre del año t/Kilometros lineales de Pavimentos Participativos programados para el año t)*100	%	100.82% (42.85/42.50)*100	0.00% (0.00/0.00)*100	117.91% (50.70/ 43.00)*100	98.00% (42.14/43.00)*100	SI	120%	6
	Enfoque de Género: No									
PROGRAMAS Y PROYECTOS HABITACIONALES	Promedio Ponderado de superficie construida efectiva total del año t para los beneficiarios del Subsidio Fondo Solidario de Vivienda en relacion con el numero total de soluciones habitacionales del Subsidio Fondo Solidario de Vivienda	(Suma total de los m2 efectivos construidos del Subsidio Fondo Solidario de Vivienda del año t/Nº total de viviendas construidas del Fondo Solidario de Vivienda del año t)	m2	36.2m2 (36.2/1.0)	0.0m2 (0.0/0.0)	38.1m2 (5911.0/155.0)	37.0m2 (37.0/1.0)	SI	103%	7
	Enfoque de Género: No									

Cuadro 8: Cumplimiento Indicadores de Desempeño año 2007

Producto Estratégico	Nombre Indicador	Fórmula Indicador	Unidad de medida	Efectivo			Meta " 2007	Cum-ple SI/N O ³⁶⁰	% Cumpli-miento ³⁶¹	No-tas
				2005	2006	2007				
PROGRAMAS Y PROYECTOS HABITACIONALES	Porcentaje de Obras que se encuentran en ejecución en el año t de los programas FSV y Subsidio Rural Colectivo del Plan de Aseguramiento de Calidad (PAC) que cuentan con al menos visitas quincenales de los ITO respecto del total de Obras con PAC	(Numero de obras que se encuentran en ejecución en el año t de los programas Fondo Solidario de Vivienda y Subsidio Rural Colectivo del PAC que cuentan con al menos visitas quincenales de los ITO/Número de Obras que se encuentran en ejecución en el año t de los programas Fondo Solidario de Vivienda y Subsidio Rural Colectivo cubiertas por el PAC)*100	%	S.I.	0.00% (0.00/0.00) *100	100.00% (77.00/ 77.00)*100	90.00% (90.00/100.00) *100	SI	111%	8
	Enfoque de Género: No									
PROGRAMAS Y PROYECTOS URBANOS	Porcentaje del gasto efectivo de las etapas terminadas en el año de los contratos de proyectos urbanos en relacion a los montos imputados en los contratos iniciales de las etapas terminadas en el año t	(Suma del gasto total efectivo de las etapas de proyectos urbanos terminados físicamente en el año t/suma de los montos establecidos en el contrato inicial de las etapas de proyectos urbanos terminados físicamente en el año t)*100	%	S.I.	0.00% (0.00/0.00) *100	N.C.	111.11% (100.00/90.00) *100	SI	0%	9
	Enfoque de Género: No									
PROGRAMAS Y PROYECTOS HABITACIONALES	Porcentaje de subsidiados con obras terminadas al 30 de octubre del año t del Fondo Solidario de Vivienda capacitados en el uso, mantención y mejoramiento de la vivienda	(Numero total de viviendas Fondo Solidario de Vivienda con obras terminadas al 30 de octubre del año t de las cuales sus propietarios han sido capacitados en el Uso, Mantención y Mejoramiento de la Vivienda/Numero total de viviendas Fondo Solidario de Vivienda con obras terminadas al 30 de octubre del año t)*100	%	N.C.	0.00% (0.00/0.00) *100	66.67% (50.00/ 75.00)*100	40.00% (40.00/100.00) *100	SI	167%	10
	Enfoque de Género: No									

Porcentaje de cumplimiento informado por el servicio: 100 %
 Suma de ponderadores de metas no cumplidas con justificación válidas: 0 %
 Porcentaje de cumplimiento global del servicio: 100 %

Notas:

- 1.- Se cumple esta meta en un 103%, el análisis regional da como resultado que este indicador tiene una meta razonable, teniendo presente que para la medición del indicador, no se considera el mayor plazo que pudiese tener la vigencia de los subsidios. El indicador mide la aplicación de los subsidios otorgados el año 2005, ya que en su cálculo se cuentan los subsidios efectivamente pagados al 2007 del programa otorgados en el año 2005.
- 2.- Este indicador sobrepasa de la meta en un 25,5 %, pero aclarar que en el 2º trimestre del 2007 estuvo al límite del no cumplimiento, ya que durante el año se tuvieron varios problemas con las Bases Administrativas para licitar la venta de activos, ya que la Contraloría Regional se demoró más allá de cuatro meses en aprobar dichas bases, para poder proseguir con los contratos. A su vez se compensó esa falta por aumento de aporte de terceros que formulan las Municipalidades en el Programa Pavimentación Participativa, debido al 16º Llamado Adicional de esta línea, por autorización del Ministerio a licitar proyectos en lista de espera. En la Formulación presupuestaria 2008 se mantiene el indicador y su meta.-
- 3.- Existe un solo proyecto con obras finalizadas en este Programa, el que corresponde L.P Nº 64.06 Mejoramiento Plaza Echaurren Comuna de Valparaíso, con Acta de Recepción del 03 de Agosto de 2007. se mantiene Indicador para el año 2008.
- 4.- Se cumple la meta con los dos proyectos que existen con obras finalizadas en este programa que corresponden a la licitación L.P Nº 44/06 Mejoramiento tramo Baker- El Olivar Comuna de Viña del Mar, con Acta de Recepción 18 de Julio de 2007 y El Proyecto T.D Nº 123/07 " Mejoramiento de Vías Estructurantes Calle Pezóa Véliz .Comuna de Valparaíso con Acta de Recepción 28 de Diciembre de 2007. Este indicador se mantiene para el año 2008.
- 5.- Este indicador considera todos los contratos terminados y pagados durante el año 2007, por lo que corresponden contratos del 14º, 15º y 16º llamado del Programa de Pavimentación participativa, con un monto total pagado de \$7.850.864.723, con una disminución de obras por un monto de \$ 107.502.684. Disminución que corresponde a los contratos L.P Nº 56.06 Comuna de Viña del mar Etapa II por un monto de \$ 28.897.107 y L.P Nº 91.06 Comuna de Valparaíso por un monto de \$ 78.605.000 Disminuciones de obras justificadas y autorizadas por las autoridades correspondientes.
- 6.- La meta está sobre cumplida, llegando a un 117,9 %, equivalentes a 50,7 Km de pavimentos de una meta, siendo la meta de 43 Km para el año 2007. Esto tiene su origen en la mayor cantidad de recursos otorgados a la región, lo que permitió contratar calles de la lista de espera del 16º llamado del programa de pavimentos participativos. El nivel Central eliminó este indicador para el año 2008.
- 7.- Este indicador presenta para el año 2007 un cumplimiento del 103,2%, originado principalmente por la nueva política Habitacional (D. S 174, que define y regula los subsidios Fondo Solidario de Vivienda), en donde se modifican el cuadro normativo de superficie mínima exigida a 40 m2. Como existen aún, subsidios bajo la normativa antigua, quedan viviendas con superficies menores a este valor, lo que incide en el promedio de las viviendas que se están entregando. El Nivel central eliminó este indicador para el año 2008 por encontrarse implícito en la normativa vigente.
- 8.- Se observa un sobre cumplimiento de este indicador, llegando a un 111,1 %, debido a que los 77 proyectos habitacionales que originan esta medición y que se encuentran en ejecución, han sido inspeccionados dos veces al mes, como lo establece la normativa y para aquellos proyectos que han presentado problemas, la inspección ha sobrepasado el mínimo exigido. Además este indicador se encuentra dentro de las metas de el plan de aseguramiento de la Calidad (PAC).
- 9.- Se autorizó mediante Carta Nº 208 del 20/08/2007 de la Dirección de Presupuestos, la no medición de este indicador, de acuerdo a los antecedentes presentados en Oficio Nº 3448 del 05/07/2007 por parte de este Servicio. Se considera además su porcentaje como cumplido de acuerdo a instrucciones impartidas por la Dipres
- 10.- Este indicador presenta un sobre cumplimiento del 166,7 %, El Plan de Habitación Social, modulo de los proyectos habitacionales del Fondo Solidario de Vivienda, y que es responsabilidad de las EGIS, de acuerdo a la última modificación de la Resolución Nº 533, viene incorporado la capacitación de los propietarios en el uso, mantención y mejoramiento de la vivienda, pero para aumentar las capacitaciones se debe incentivar el interés de los propietarios por asistir a estas. Ya que este es el mayor problema presentado.-Este indicador fue eliminado por el Nivel Central para el año 2008, ya que su medición se encuentra implícito en la normativa vigente.

- Servicio de Vivienda y Urbanización VI Región de O'Higgins

Cuadro 8: Cumplimiento Indicadores de Desempeño año 2007

Producto Estratégico	Nombre Indicador	Fórmula Indicador	Unidad de medida	Efectivo			Meta	Cumple SI/NO ³⁶²	% Cumplimiento ³⁶³	Notas
				2005	2006	2007	2007			
Programas y Proyectos Habitacionales	Tiempo promedio en días hábiles de demora en la contratación de la Asistencia Técnica en relación al total de subsidios con Asistencia Técnica contratada.	Suma total de los días hábiles de demora desde que se otorga el subsidio al beneficiado de los Programa Rural, Progresivo, Fondo Solidario; hasta que se contrató la Asistencia Técnica en el año t/N° de contrataciones de Asistencia Técnica en el año t	días	74días 593/8	55días 165/3	0días 0/0	55días 55/1	NO	0%	1
	Enfoque de Género: No									
Programas y Proyectos Urbanas	Porcentaje del gasto efectivo de los contratos de Espacios Públicos en relación a los montos imputados en el contrato inicial	(Suma del gasto efectivo de los proyectos de Espacios Públicos Terminados físicamente en año t/Suma de los montos establecidos en el contrato inicial de los proyectos de Espacios Públicos terminados físicamente en el año t)*100	%	100% (440851107/ 440851107) *100	100% (233423878/ 233423878) 100	100% (14140060/ 14140060) *100	100% (100/100) *100	SI	100%	
	Enfoque de Género: No									
Programas y Proyectos Urbanas	Porcentaje del gasto efectivo de los contratos de vialidad en relación a los montos imputados en el contrato inicial	(Suma del gasto total efectivo de los proyectos de vialidad urbana terminados físicamente en el año t/Suma de los montos establecidos en el contrato inicial de los proyectos de vialidad urbana terminados en el año t)*100	%	105% (594085/ 565085)*100	0%	102% (2232396/ 2193682)*100	100% (100/100) *100	SI	98%	
	Enfoque de Género: No									

362 Se considera cumplido el compromiso, si el dato efectivo 2005 es igual o superior a un 95% de la meta.

363 Corresponde al porcentaje del dato efectivo 2005 en relación a la meta 2005.

Cuadro 8: Cumplimiento Indicadores de Desempeño año 2007

Producto Estratégico	Nombre Indicador	Fórmula Indicador	Unidad de medida	Efectivo			Meta " 2007	Cumple SI/NO ³⁶²	% Cumplimiento ³⁶³	Notas
				2005	2006	2007				
Programas y Proyectos Habitacionales	Porcentaje de Subsidios Rural, Progresivo y Fondo Solidario pagados durante el periodo de vigencia del total de subsidios otorgados el año t-2	(Número de subsidios Rural, progresivo y Fondo Solidario pagados en un 100% al año t del total otorgado el año t-2/Número de subsidios Rural, progresivo y Fondo Solidario otorgados en el año t-2))*100	%	0% (0/0)*100	74% (2580/3482)*100	89% (2537/2862)*100	87% (87/100)*100	SI	102%	3
Programas y Proyectos Habitacionales	Enfoque de Género: No									
Programas y Proyectos Urbanas	Porcentaje del gasto efectivo de los contratos de pavimentos participativos en relación a los montos imputados en el contrato inicial	(Suma del gasto efectivo de los proyectos de pavimentos participativos terminados físicamente en el año t/Suma de los montos establecidos en el contrato inicial de pavimentos participativos terminados físicamente en el año t)*100	%	100.2% (1857193.0/1853789.0)*100	100.0% (1769086197.0/1769086197.0)*100	101.7% (2813941835.0/2766908243.0)*100	100.0% (100.0/100.0)*100	SI	102%	
	Enfoque de Género: No									
	Porcentaje de Ingresos propios totales en relación al monto comprometido en la Ley de Presupuesto inicial	(Monto total efectivo de ingresos propios totales año t/Monto comprometido en la Ley de presupuesto inicial año t)*100	%	0.0% (0.0/0.0)*100	95.1% (3215338.0/3381422.0)*100	122.0% (1158734000.0/949881000.0)*100	97.0% (97.0/100.0)*100	SI	126%	
	Enfoque de Género: No									
Programas y Proyectos Habitacionales	Porcentaje de Obras que se encuentran en ejecución en el año t de los programas FSV y Subsidio Rural Colectivo del Plan de Aseguramiento de Calidad (PAC) que cuentan con al menos visitas quincenales de los ITO respecto del total de Obras del PAC	(Número de Obras con inicio de ejecución en el año t de los programas Fondo Solidario de Vivienda y Subsidio Rural Colectivo del PAC que cuentan con visitas quincenales de los ITO/Número de Obras con inicio de ejecución en el año t de los programas Fondo Solidario de Vivienda y Subsidio Rural Colectivo cubiertas por el PAC)*100	%	S.I.	0.0% (0.0/0.0)*100	100.0% (9.0/9.0)*100	90.0% (90.0/100.0)*100	NO	111%	2
Programas y Proyectos Habitacionales	Enfoque de Género: No									

Porcentaje de cumplimiento informado por el servicio:	75 %
Suma de ponderadores de metas no cumplidas con justificación válidas:	10 %
Porcentaje de cumplimiento global del servicio:	85 %

Notas:

- 1.- Se acepta la no medición de este indicador por una causa externa justificada que se debe principalmente al cambio de modalidad en la contratación de asistencia técnica.
- 2.- Este indicador se considera no cumplido debido a que los antecedentes presentados como medios de verificación en el proceso de Cumplimiento no permiten obtener el valor de las variables del indicador.
- 3.- El indicador mide la aplicación de los subsidios otorgados el año 2005, ya que en su cálculo se cuentan los subsidios efectivamente pagados al 2007 del programa otorgados en el año 2005.

• Servicio de Vivienda y Urbanización VII Región del Maule

Cuadro 8: Cumplimiento Indicadores de Desempeño año 2007

Producto Estratégico	Nombre Indicador	Fórmula Indicador	Unidad de medida	Efectivo			Meta "	Cumple SI/NO ³⁶⁴	% Cumplimiento ³⁶⁵	Notas
				2005	2006	2007	2007			
Programas y Proyectos Urbanos	Porcentaje de kilómetros lineales pavimentados en relación al déficit histórico	(Kilometros lineales de pavimentos terminados en el año t/Kilometros lineales de deficit historico de calles y pasajes urbanos)*100	%	17% (36/217)*100	19% (35/189)*100	18% (33/182)*100	11% (20/180)*100	SI	161%	1
Programas y Proyectos Urbanos	Enfoque de Género: No									
Programas y Proyectos Habitacionales	Porcentaje de subsidios Rural y Fondo Solidario Concursable pagados del total de subsidios otorgados en el año t- 2	(Numero de subsidios Rural y Fondo Solidario Concursable totalmente pagados en un 100% al año t/N° de subsidios Rural y Fondo Solidario Concursable otorgados y entregados en el año t-2)*100	%	69% (4530/6570)*100 H: 0 (0/6570)*100 M: 0 (0/6570)*100	82% (5060/6150)*100 H: 0 M: 0	83% (4123/4989)*100 H: 85 (2123/2500)*100 M: 80 (2000/2489)*100	82% (4090/4989)*100 H: 81 (1210/1497)*100 M: 82 (2850/3492)*100	NO	101%	2
Programas y Proyectos Urbanos	Porcentaje del gasto efectivo de los contratos de espacios publicos en relación a los montos imputados en el contrato inicial	(Sumatoria del gasto efectivo en espacios publicos, terminados fisicamente año t/Sumatoria de montos de los contratos de espacios publicos, terminados fisicamente en el año t)*100	%	100% (253983/253983)*100	100%	100% (219804/219804)*100	105% (358050/341000)*100	SI	105%	3
Programas y Proyectos Urbanos	Porcentaje de gasto efectivo en proyectos de vialidad en relación a lo estipulado en el contrato inicial	(Sumatoria del gasto efectivo de los proyectos de vialidad terminados fisicamente en el año t en el año t/Sumatoria de los montos estipulados en el contrato inicial de los proyectos de vialidad, terminados fisicamente en el año t)*100	%	100% (263864/263864)*100	100%	N.M.	105% (2735733/2605460)*100	NO	0%	4
	Enfoque de Género: No									

364 Se considera cumplido el compromiso, si el dato efectivo 2005 es igual o superior a un 95% de la meta.

365 Corresponde al porcentaje del dato efectivo 2005 en relación a la meta 2005.

Cuadro 8: Cumplimiento Indicadores de Desempeño año 2007

Producto Estratégico	Nombre Indicador	Fórmula Indicador	Unidad de medida	Efectivo			Meta "	Cumple SI/NO ³⁶⁴	% Cumplimiento ³⁶⁵	Notas
				2005	2006	2007	2007			
Programas y Proyectos Urbanos	Porcentaje del gasto efectivo de los contratos de pavimentos participativos en relación a los montos imputados en el contrato inicial.	(Sumatoria del gasto efectivo en pavimentos participativos terminados físicamente en el año t/Sumatoria de los montos de los contratos iniciales de pavimentos participativos terminados físicamente en el año t)*100	%	S.I.	101% (3415881/ 3396984) *100	101% (3253216/ 3210759) *100	105% (2665245/ 2538329) *100	SI	96%	5
		Enfoque de Género: No								
Programas y Proyectos Habitacionales	Tiempo promedio en días hábiles de contratación de la asistencia técnica en relación al total de subsidios con asistencia técnica contratada	(Suma de los días hábiles transcurridos desde la fecha en que se otorgó el subsidio con asistencia técnica hasta la fecha en que la asistencia técnica se contrató durante el año t/N° de subsidios con asistencia técnica contratada año t)	días	54días (332734/ 6128)	31días (261423/ 8466)	0días (0/0)	40días (136800/ 3420)	SI	0%	6
Programas y Proyectos Habitacionales	Porcentaje de ingresos propios totales en relación al monto comprometido en la Ley de Presupuesto inicial.	(Monto total efectivo de ingresos propios totales año t/Monto comprometido en la Ley de presupuesto inicial año t)*100	%	88.8% (2192605.0/ 2467930.0) *100	80.0% (2063336.0/ 2580088.0)*	100.2% (1791000.0/ 1788000.0)*	90.0% (1165617.0/ 1295131.0)*	SI	111%	7
	Enfoque de Género: No									

Cuadro 8: Cumplimiento Indicadores de Desempeño año 2007

Producto Estratégico	Nombre Indicador	Fórmula Indicador	Unidad de medida	Efectivo			Meta "	Cumple SI/NO ³⁶⁴	% Cumplimiento ³⁶⁵	Notas
				2005	2006	2007	2007			
Programas y Proyectos Habitacionales	Porcentaje de Obras que se encuentran en ejecución en el año t de los programas FSV y Subsidio Rural Colectivo del Plan de Aseguramiento de Calidad (PAC) que cuentan con al menos visitas quincenales de los ITO respecto del total de Obras del PAC	(Número de Obras que se encuentran en ejecución en el año t de los programas Fondo Solidario de Vivienda y Subsidio Rural Colectivo del PAC que cuentan con al menos visitas quincenales de los ITO/Número de Obras que se encuentran en ejecución en el año t de los programas Fondo Solidario de Vivienda y Subsidio Rural Colectivo cubiertas por el PAC)*100	%	S.I.	S.I.	100.0% (40.0/40.0)*100	90.0% (90.0/100.0)*100	SI	111%	8
Programas y Proyectos Habitacionales	Enfoque de Género: No									

Porcentaje de cumplimiento informado por el servicio: 72 %
Suma de ponderadores de metas no cumplidas con justificación válidas: 0 %
Porcentaje de cumplimiento global del servicio: 72 %

Notas:

1.- Meta Cumplida. A la fecha se ha pavimentado el 17.9% del déficit histórico, debido a la correcta aplicación del plan de trabajo y a la incorporación de otros actores en el seguimiento de los compromisos, entendemos este programa como un espacio para integrar la participación ciudadana y en ese sentido, estamos compartiendo la supervigilancia con los beneficiario(a)s directo(a)s. Con este promedio de avance, esperamos terminar con el déficit histórico en los próximos 5 años. Durante el año, además fueron incorporados nuevos proyectos, lo que permitió acelerar la ejecución de obras programadas para el año siguiente, por lo que en la medida que exista disponibilidad, es posible mejorar este indicador.

2.- El numerador contempla los subsidios (Rural y Fondo Solidario de Vivienda) pagados en un 100% hasta el año de medición y que se hubieran entregado en el año t-2. El denominador corresponde al total del programa de subsidios (Rural y Fondo Solidario de Vivienda) que otorgó el Servicio en el año t-2. La medición se empieza a hacer a contar del 2004, dado que anteriormente no se contaba con el dato depurado de los subsidios totalmente pagados y el indicador no estaba diseñado. Este indicador puede ser mejorado, en la medida que se asignan subsidios con proyectos asociados y se establecen calendarios de cumplimiento más exhaustivos, se requiere una mejora al sistema de control de aplicación de subsidios. El indicador mide la aplicación de los subsidios otorgados el año 2005, ya que en su cálculo se cuentan los subsidios efectivamente pagados al 2007 del programa otorgados en el año 2005.

3.- El denominador considera el monto de los contratos iniciales de los espacios públicos terminados. El contrato no contempla gastos administrativos, sólo los gastos de obras físicas. El gasto efectivo contemplado en el numerador corresponde al gasto directo de cada contrato, no considerando por tanto el monto de gastos administrativos. La medición final se hará al 31 de diciembre de cada año y sólo si las obras están físicamente terminadas. Se entiende por espacio público terminado aquel que cuenta con recepción del Serviu. Es posible mejorar este indicador en la medida que los contratos originales incluyen todas las partidas necesarias para su correcta ejecución y son revisados con mayor acuciosidad.

4.- Meta Excluida. La solicitud de exclusión fue enviada mediante Ord N° 2468, del 27/07/2007 dirigida a Director de Presupuestos. Existe una relación crítica entre la programación y ejecución efectiva de contratos de espacios públicos, toda vez que existe una dependencia directa del indicador con la programación que realiza el Ministerio, por lo que debemos entender que el indicador aplica, toda vez que existen proyectos en esta línea y que su programación implica el término efectivo durante el año y no corresponden a proyectos bianuales. No hay proyectos terminados hasta diciembre de 2007. La medición sólo considera las obras terminadas por tanto no permite medir cuando los contratos continúan como arrastre para el año siguiente. La medición se efectúa el 31 de diciembre del año en que corresponda. El numerador considera solo los gastos directos de cada proyecto, por lo que no contempla los gastos administrativos. Se entenderá por término físico de la obra, la recepción final por parte del Serviu. El mont.

5.- En este caso, se cumple el indicador, debido a que no se proyectan aumentos significativos de los contratos efectivos, respecto de los contratos iniciales. Las mejoras en este indicador, se aseguran por la correcta aplicación de la normativa en relación a detectar antes de contratación las eventuales diferencias que existirían producto de su ejecución, la que mediante un ajuste es posible modificar y permitir que obras no incluidas en el proyecto original, sean incorporadas, antes de la contratación y no durante la ejecución de las mismas.

6.- Para este indicador se acepta la no medición debido a la que la modalidad de contratación de asistencia técnica cambió y hoy se contrata solo Inspección Técnica, con otros requisitos y tiempos, que no son homologables a la estructura de Asistencia Técnica. La solicitud de exclusión fue enviada mediante Ord N° 2468, del 27/07/2007 dirigida a Director de Presupuestos.

7.- En la medición de ingresos propios totales se consideran todos los ingresos percibidos menos los correspondientes a Aporte Fiscal, Saldo Inicial de Caja y Aplicación de Subsidios de Cartera Hipotecaria (que se identifican en su respectivo ítem de gastos presupuestarios). Considerando que aproximadamente un 80% de la meta corresponde a ingresos por recaudación de Cartera Hipotecaria, lo que implica un alto nivel de incertidumbre, habida consideración que la aplicación de los DS N° 96/2005 y 127/2005 de V. y U. y sus efectos para el próximo año está en pleno proceso de formalización sin que se cuente con antecedentes definitivos que permitan dimensionar su impacto presupuestario tanto para este como para el próximo ejercicio presupuestario. Adicionalmente, la Cartera de deudores que permanecerán en el Sector, tendrá un mayor riesgo respecto a las carteras históricas, dada la salida de los buenos pagadores. Esta evaluación , permitió ajustar adecuadamente la proyección de ingresos, mejorando además los ingresos.

8.- Prioridad gubernamental 2007 - 2010. Acción para mejorar la Calidad de las Viviendas: Programa Aseguramiento de la Calidad. Nota: se trata de visitas de supervisión que realizan los Inspectores Técnicos de Obras (ITO), aplicando la metodología de inspección por partida que establece el Manual de Inspección Técnica de Obras (MITO). No se incluyen 5 obras que se encuentran paralizadas por encontrarse en proceso de homologación del monto del subsidio.

• Servicio de Vivienda y Urbanización VIII Región del Bío Bío

Cuadro 8: Cumplimiento Indicadores de Desempeño año 2007

Producto Estratégico	Nombre Indicador	Fórmula Indicador	Unidad de medida	Efectivo			Meta "	Cumple SI/NO ³⁶⁶	% Cumplimiento ³⁶⁷	Notas
				2005	2006	2007	2007			
Programas Urbanos	Porcentaje del gasto efectivo de los contratos de vialidad terminados en relación a los montos imputados en el contrato inicial de los proyectos de vialidad terminados	(Suma del gasto efectivo de los proyectos de Vialidad terminados físicamente en año t/Suma de los montos establecidos en el contrato inicial de los proyectos de vialidad terminados físicamente en el año t)*100	%	0.0% (0.0/1.0) *100	100.0% (129865.0/ 129865.0)* 100	100.0% (135320.0/ 135320.0)* 100	107.0% (107.0/ 100.0) *100	SI	107%	
	Enfoque de Género: No									
Programas Urbanos	Porcentaje del gasto efectivo de los contratos de Espacios Públicos terminados en relación a los montos imputados en el contrato inicial de los proyectos de espacios públicos terminados	(Suma del gasto efectivo de los proyectos de Espacios Públicos terminados físicamente en año t/Suma de los montos establecidos en el contrato inicial de los proyectos de Espacios Públicos terminados físicamente en año t)*100	%	100% (456955/ 456955) *100	100% (725253/ 725253) *100	100% (550628865/ 550628443) *100	102% (102/100) *100	SI	102%	
	Enfoque de Género: No									
Programas Habitacionales	Porcentaje de subsidios Rural, progresivo y Fondo Solidario Concursable, pagados en un 100% durante el periodo de vigencia del total de subsidios otorgados en el año t-2.	(N° de subsidios que cuentan con asistencia técnica, pagados en un 100% al año t correspondiente a los subsidios otorgados en el año t-2/N° de subsidios que cuentan con asistencia técnica, otorgados en el año t-2)*100		83 (5436/6587)*100	78 (4784/6144)*100	70 (5975/8542)*100	78 (6675/8551)*100	NO	90%	1
	Enfoque de Género: No									

366 Se considera cumplido el compromiso, si el dato efectivo 2005 es igual o superior a un 95% de la meta.

367 Corresponde al porcentaje del dato efectivo 2005 en relación a la meta 2005.

Cuadro 8: Cumplimiento Indicadores de Desempeño año 2007

Producto Estratégico	Nombre Indicador	Fórmula Indicador	Unidad de medida	Efectivo			Meta "	Cumple SI/NO ³⁶⁶	% Cumplimiento ³⁶⁷	Notas
				2005	2006	2007	2007			
	Porcentaje de ingresos propios totales en relación al monto comprometido en la Ley de Presupuesto inicial.	(Monto total efectivo de ingresos propios totales año t/Monto comprometido en la Ley de presupuesto inicial año t)*100		91 (9627707/ 10619926) *100	79 (4026540/ 5094501) *100	88 (2866136/ 3246592) *100	90 (90/100)*100	SI	98%	
	Enfoque de Género: No									
Programas Urbanos	Porcentaje del gasto efectivo de los contratos de pavimentos participativos en relación a los montos imputados en el contrato inicial	(Suma del gasto efectivo de los proyectos de Pavimentos Participativos terminados físicamente en año t/Suma de los montos establecidos en el contrato inicial de los proyectos de Pavimentos Participativos terminados físicamente en año t)*100	%	100% (611635534 9/ 6141357087) *100	100% (2548786/ 2548699) *100	103% (109146206 83/ 1063955552 2)*100	103% (103/100)*100	SI	100%	
	Enfoque de Género: No									
Programas Habitacionales	Porcentaje de Obras que se encuentran en ejecución en el año t de los programas Fondo Solidario de Vivienda y Subsidio Rural Colectivo del PAC que cuentan con al menos visitas quincenales de los ITO/Número de Obras que se encuentran en ejecución en el año t de los programas Fondo Solidario de Vivienda y Subsidio Rural Colectivo cubiertas por el PAC	(Número de Obras que se encuentran en ejecución en el año t de los programas Fondo Solidario de Vivienda y Subsidio Rural Colectivo del PAC que cuentan con al menos visitas quincenales de los ITO/Número de Obras que se encuentran en ejecución en el año t de los programas Fondo Solidario de Vivienda y Subsidio Rural Colectivo cubiertas por el PAC)*100	%	S.I.	N.M.	96.6% (84.0/87.0) *100	90.0% (90.0/100.0) *100	SI	107%	
	Enfoque de Género: No									

Cuadro 8: Cumplimiento Indicadores de Desempeño año 2007

Producto Estratégico	Nombre Indicador	Fórmula Indicador	Unidad de medida	Efectivo			Meta "	Cumple SI/NO ³⁶⁶	% Cumplimiento ³⁶⁷	Notas
				2005	2006	2007	2007			
Programas Urbanos	Porcentaje del gasto efectivo de los contratos de Megaproyectos Urbanos terminados en relación a los montos imputados en los contratos iniciales de los Megaproyectos Urbanos terminados	(Suma del gasto efectivo de los Contratos de Megaproyectos Urbanos terminados físicamente en año t/Suma de los montos establecidos en el contrato inicial de los Megaproyectos Urbanos terminados físicamente en año t)*100	%	104.51% (39600.00/ 37890.00)*100	100.95% (1450035.00/ 1436331.00)*100	100.00% (499178160.00/ 499178505.00)*100	105.00% (105.00/ 100.00)*100	SI	105%	
	Enfoque de Género: No									
Programas Urbanos	Porcentaje de viviendas mejoradas del programa Condominios Sociales	(N° viviendas mejoradas del programa Condominios Sociales año t/N° total de viviendas con mejoramiento contratado en el año t)*100	%	100.0% (196.0/ 196.0)*100	11.1% (39.0/ 353.0)*100	55.1% (286.0/ 519.0)*100	52.6% (429.0/ 815.0)*100	SI	105%	
	Enfoque de Género: No									
Programas Urbanos	Porcentaje de obras de los programas Vialidad, Pavimentos Participativos, Condominio Sociales y Espacios Públicos terminadas y entregadas a la comunidad	(N° obras de arrastre de Vialidad, Pavimentos Participativos, Condominio Sociales y Espacios Públicos terminadas y entregadas al 31.12 año t/N° total de obras de Vialidad, Pavimentos Participativos, Condominio Sociales y Espacios Públicos a terminar y entregar en el año t)*100	%	89% (25/28)*100	89% (25/28)*100	95% (54/57)*100	96% (96/100)*100	SI	99%	
	Enfoque de Género: No									
	Porcentaje de cumplimiento informado por el servicio:						90 %			
	Suma de ponderadores de metas no cumplidas con justificación válidas:						0 %			
	Porcentaje de cumplimiento global del servicio:						90 %			

Notas:

1.- Mediante oficio Ord N° 13274 de fecha 14.11.2007 al Director de Presupuestos de MINHAC, se presentaron antecedentes sobre causas externas calificadas y no previsibles cuando se formuló la meta de este indicador, que dificultan el no cumplimiento. Esta situación obedece principalmente a que la Nueva Política Habitacional permitió que beneficiarios de subsidios del FSV y SHR año 2005 homologaran a subsidios con un monto y vigencia mayor, debiéndose descontar a los otorgados en el año 2005, 715 subsidios (208 homologados y 507 en trámite de homologación), con lo que lograríamos un porcentaje de cumplimiento de 98%. El indicador mide la aplicación de los subsidios otorgados el año 2005, ya que en su cálculo se cuentan los subsidios efectivamente pagados al 2007 del programa otorgados en el año 2005.

• Servicio de Vivienda y Urbanización IX Región de la Araucanía

Cuadro 8: Cumplimiento Indicadores de Desempeño año 2007

Producto Estratégico	Nombre Indicador	Fórmula Indicador	Unidad de medida	Efectivo			Meta "	Cumple SI/NO ³⁶⁸	% Cumplimiento ³⁶⁹	Notas
				2005	2006	2007	2007			
Programas y Proyectos Urbanos	Porcentaje del gasto efectivo de los contratos de Vialidad en relación a los montos imputados en el contrato inicial	(Suma del gasto efectivo de los proyectos de Vialidad terminados físicamente en el año t/Suma de los montos establecidos en el contrato inicial de los proyectos de Vialidad terminados físicamente en el año t)*100	%	94.1% (1008568.0/ 1072290.0)* 100	0.0% (0.0/0.0)*100	101.3% (1013471.0/ 1000556.0) *100	104.6% (700000.0/ 669000.0) *100	SI	103%	
		Enfoque de Género: No								
Programas y Proyectos Urbanos	Porcentaje del gasto efectivo de los contratos de Espacios Públicos en relación a los montos imputados en el contrato inicial.	(Suma del gasto efectivo de los proyectos de Espacios Públicos terminados físicamente en el año t/Suma de los montos establecidos en el contrato inicial de los proyectos de Espacios Públicos terminados físicamente en el año t)*100	%	109.7% (810437.0/ 739112.0) *100	104.6% (546323.0/ 522335.0) *100	103.1% (586643.0/ 569178.0) *100	104.7% (179000.0/ 170895.0) *100	SI	102%	
		Enfoque de Género: No								
Programas y Proyectos Habitacionales	Porcentaje de subsidios Rural, Progresivo y Fondo Solidario Concursable, pagados en un 100% al año t	(N° de subsidios Rural, Progresivo y Fondo Solidario Concursable, pagados en un 100% al año t correspondiente a los subsidios otorgados en el año t-2/N° total de subsidios Rural, Progresivo y Fondo Solidario Concursable, otorgados el año t-2)*100	%	90.1% (3185.0/ 3535.0)*100	92.1% (4452.0/ 4836.0)*100	96.8% (3771.0/ 3895.0)*100	93.9% (3730.0/ 3974.0)*100	SI	103%	1
Programas y Proyectos Habitacionales	Concursable, pagados en un 100% durante el periodo de vigencia del total de subsidios otorgados en el año t-2.									
Programas y Proyectos Habitacionales		Enfoque de Género: No								

368 Se considera cumplido el compromiso, si el dato efectivo 2005 es igual o superior a un 95% de la meta.

369 Corresponde al porcentaje del dato efectivo 2005 en relación a la meta 2005.

Cuadro 8: Cumplimiento Indicadores de Desempeño año 2007

Producto Estratégico	Nombre Indicador	Fórmula Indicador	Unidad de medida	Efectivo			Meta "	Cumple SI/NO ³⁶⁸	% Cumplimiento ³⁶⁹	Notas
				2005	2006	2007	2007			
Programas y Proyectos Urbanos	Porcentaje del gasto efectivo de los contratos de Pavimentos en relación a los montos imputados en el contrato inicial	(Suma del gasto total efectivo de los proyectos de Pavimentos Participativos terminados físicamente en año t/Suma de los montos establecidos en el contrato inicial de los proyectos de Pavimentos Participativos terminados físicamente en el año t)*100	%	100.7% (1331380.0/ 1322209.0) *100	100.7% (3191037.0/ 3168948.0) *100	100.0% (6956608.0/ 6956608.0) *100	100.1% (3001000.0/ 2999246.0) *100	SI	100%	
				Enfoque de Género: No						
Programas y Proyectos Habitacionales	Porcentaje de familias propietarias de viviendas de Villas Los Cóndores y Verde Bosque erradicadas al año t/Número total de familias propietarias de viviendas de Villas Los Cóndores y Verde Bosque que firmaron la transacción al año t)*100	(Número de familias propietarias de viviendas de Villas Los Cóndores y Verde Bosque erradicadas al año t/Número total de familias propietarias de viviendas de Villas Los Cóndores y Verde Bosque que firmaron la transacción al año t)*100	%	9.1% (47.0/519.0) *100		84.2% (694.0/ 824.0)*100	82.0% (700.0/ 854.0)*100	SI	103%	
				Enfoque de Género: Si	Hombres: Mujeres:	H: 10.6 (17.0/160.0) *100	53.0% (414.0/ 781.0)*100	H: 84.3 (242.0/ 287.0)*100	H: 82.0 (242.0/ 295.0)*100	
	Porcentaje de ingresos propios totales en relación al monto comprometido en la Ley de Presupuesto inicial.	(Monto total efectivo de ingresos propios totales año t/Monto comprometido en la Ley de presupuesto inicial año t)*100	%	122.4% (5010434.0/ 4095176.0) *100	109.6% (1943889.0/ 1773914.0) *100	90.4% (1729725.0/ 1913452.0) *100	95.0% (1045950.0/ 1101000.0) *100	SI	95%	
	Enfoque de Género: No									

• Servicio de Vivienda y Urbanización X Región de Los Lagos

Cuadro 8: Cumplimiento Indicadores de Desempeño año 2007

Producto Estratégico	Nombre Indicador	Fórmula Indicador	Unidad de medida	Efectivo			Meta "	Cumple SI/NO ³⁷⁰	% Cumplimiento ³⁷¹	Notas
				2005	2006	2007	2007			
Programas y Proyectos Habitacionales	Porcentaje del tiempo efectivo en ejecutar las obras sobre el tiempo estipulado por contrato	(Suma en días del tiempo real de ejecución de las obras terminadas año t/Suma en días del tiempo según contrato de las obras terminados año t)*100	%	N.M.	114.9% (379.0/ 330.0)*100	0.0% (0.0/0.0)*100	109.7% (395.0/ 360.0)*100	NO	0%	1
	Enfoque de Género: No									
Programas y Proyectos Urbanos	Porcentaje del gasto efectivo de los contratos de pavimentos participativos terminados en relacion a los montos imputados en el contrato inicial de los contratos de pavimentos terminados	(suma del gasto efectivo de los contratos de pavimentos participativos terminados físicamente en el año t/suma de los montos establecidos en el contrato inicial de pavimentos participativos terminados físicamente en el año t)*100	%	0% (0/0)*100	101% (528318008 7/ 5231185113) *100	101% (630345288 7/ 6231638374) *100	100% (5757437/ 5757437) *100	SI	99%	
	Enfoque de Género: No									
Programas y Proyectos Urbanos	Porcentaje del gasto efectivo de los contratos de Vialidad terminados en relación a los montos imputados en el contrato inicial de los proyectos de vialidad terminados	(Suma del gasto total efectivo de los proyectos de Vialidad terminados físicamente en año t/Suma de los montos establecidos en el contrato inicial de los proyectos de Vialidad terminados físicamente en el año t)*100	%	0% (0/0)*100	104% (102850000/ 99000000) *100	98% (855966714/ 871019144) *100	100% (5757487/ 5757487) *100	SI	102%	
	Enfoque de Género: No									

370 Se considera cumplido el compromiso, si el dato efectivo 2005 es igual o superior a un 95% de la meta.

371 Corresponde al porcentaje del dato efectivo 2005 en relación a la meta 2005.

Cuadro 8: Cumplimiento Indicadores de Desempeño año 2007

Producto Estratégico	Nombre Indicador	Fórmula Indicador	Unidad de medida	Efectivo			Meta "	Cumple SI/NO ³⁷⁰	% Cumplimiento ³⁷¹	Notas
				2005	2006	2007	2007			
Programas y Proyectos Habitacionales	Porcentaje de subsidios Rural, Progresivo y Fondo Solidario Concursable, pagados en un 100% durante el periodo de vigencia del total de subsidios otorgados en el año t-2.	(N° de subsidios Rural, Progresivo y Fondo Solidario Concursable, pagados en un 100% al año t correspondiente a los subsidios otorgados en el año t-2/N° total de subsidios Rural, Progresivo y Fondo Solidario Concursable, otorgados el año t-2)*100	%	0% (0/0)*100	87% (2975/3423)*100	91% (3163/3484)*100	85% (3020/3553)*100	SI	107%	3
	Enfoque de Género: No									
Programas y Proyectos Urbanos	Porcentaje del gasto efectivo de los contratos de espacios públicos terminados en relación a los montos imputados en el contrato inicial de los contratos de espacios públicos terminados	(Suma del gasto total efectivo de los proyectos de Espacios Públicos terminados físicamente en año t/Suma de los montos establecidos en el contrato inicial de los proyectos de Espacios Públicos terminados físicamente en el año t)*100	%	0% (0/0)*100	102% (468670793/461670793)*100	108% (341685220/316158000)*100	100% (258358/258358)*100	NO	93%	2
	Enfoque de Género: No									
	Porcentaje de Ingresos Propios Totales en relacion al monto comprometido en la Ley de Presupuesto Inicial	(Monto Total efectivo de ingresos propios totales año t/monto comprometido en la ley de presupuesto inicial año t)*100	%	0% (0/0)*100	119% (3807960/3210736)*100	91% (2917520/3193776)*100	95% (2623095/2761153)*100	SI	96%	
	Enfoque de Género: No									
Programas y Proyectos Urbanos	Porcentaje del gasto efectivo de las etapas terminadas en el año de los contratos de los proyectos urbanos en relación a los montos imputados en los contratos iniciales de las etapas terminadas en el año	(Suma del gasto total efectivo de las etapas de Proyectos Urbanos terminados físicamente en año t/Suma de los montos establecidos en el contrato inicial de las Etapas de Proyectos Urbanos terminados físicamente en el año t)*100	%	S.I.	0% (0/0)*100	103% (473803000/458751000)*100	0% (400000/360000)*100	SI	0%	
	Enfoque de Género: No									

Cuadro 8: Cumplimiento Indicadores de Desempeño año 2007

Producto Estratégico	Nombre Indicador	Fórmula Indicador	Unidad de medida	Efectivo			Meta "	Cum- ple SI/NO ³⁷⁰	% Cumpli- miento ³⁷¹	No- tas
				2005	2006	2007	2007			
Programas y Proyectos Habitacionales	Porcentaje de Obras que se encuentran en ejecución en el año t de los programas FSV y Subsidio Rural Colectivo del Plan de Aseguramiento de Calidad (PAC) que cuentan con al menos visitas quincenales de los ITO respecto del total de Obras del PAC	(Número de Obras que se encuentran en ejecución en el año t de los programas Fondo Solidario de Vivienda y Subsidio Rural Colectivo del PAC que cuentan con al menos visitas quincenales de los ITO/Número de Obras que se encuentran en ejecución en el año t de los programas Fondo Solidario de Vivienda y Subsidio Rural Colectivo cubiertas por el PAC)*100	%	S.I.	0% (0/0) *100	100% (76/76) *100	90% (90/100) *100	SI	111%	
Programas y Proyectos Habitacionales	Enfoque de Género: No									

Porcentaje de cumplimiento informado por el servicio: 80 %
Suma de ponderadores de metas no cumplidas con justificación válidas: 10 %
Porcentaje de cumplimiento global del servicio: 90 %

Notas:

1.- El indicador fue creado el 3 trimestre, considerando que la obra sería contratada a fines del 2006. En La Licitación Pública N° 27-06, cuya apertura fue realizada el 29/12/2006, fue declarada desierta por la no presencia de oferentes, mediante resolución N° 112 del 30/01/2007. 2.- En la Licitación Pública N° 1-07 del 01/03/2007, la oferta única de la constructora Ávila y Bedecarratz Ltda., fue rechazada mediante la resolución exenta N° 438, del 02/04/2007, por exceder el contratista el monto disponible para esta Licitación. 3.- En la Licitación N° 11-07, apertura realizada el 09/05/2007. La empresa Abinsa presentó la única oferta y se adjudicó la licitación. Según y en razón, de los antecedentes expuestos, dicho indicador no ha sido posible de medir.

2.- Se revisara, el indicador según cálculos de la región se estaría cumpliendo.

3.- El indicador mide la aplicación de los subsidios otorgados el año 2005, ya que en su cálculo se cuentan los subsidios efectivamente pagados al 2007 del programa otorgados en el año 2005.

Cuadro 8: Cumplimiento Indicadores de Desempeño año 2007

Producto Estratégico	Nombre Indicador	Fórmula Indicador	Unidad de medida	Efectivo			Meta "	Cumple SI/NO ³⁷²	% Cumplimiento ³⁷³	Notas
				2005	2006	2007	2007			
	Porcentaje de ingresos propios totales en relación al monto comprometido en la Ley de Presupuesto inicial.	((Monto total efectivo de ingresos propios totales año t)/Monto comprometido en la Ley de presupuesto inicial año t)*100	%	134.6% (1537938.0/ 1142911.0) *100	122.7% (1009407.0/ 822588.0) *100	116.4% (208217.0/ 178890.0) *100	78.6% (160000.0/ 203703.0) *100	SI	148%	4
	Enfoque de Género: No									
Subsidios Habitacionales	Porcentaje de Obras que se encuentran en ejecución en el año t de los programas FSV y Subsidio Rural Colectivo del Plan de Aseguramiento de Calidad (PAC) que cuentan con al menos visitas quincenales de los ITO respecto del total de Obras del PAC	(Número de Obras que se encuentran en ejecución en el año t de los programas Fondo Solidario de Vivienda y Subsidio Rural Colectivo del PAC que cuentan con al menos visitas quincenales de los ITO/Número de Obras que se encuentran en ejecución en el año t de los programas Fondo Solidario de Vivienda y Subsidio Rural Colectivo cubiertas por el PAC)*100	%	S.I.	S.I.	100.0% (11.0/11.0) *100	90.0% (90.0/100.0) *100	SI	111%	5
	Enfoque de Género: No									
Programas y Proyectos Urbanos	Porcentaje de Gasto Efectivo de las Etapas terminadas en el año de los contratos de los proyectos urbanos en relación a los montos imputados en los contratos iniciales de las etapas terminadas en el año	(Suma del gasto total efectivo de las etapas de Proyectos Urbanos terminados físicamente en año t./Suma de los montos establecidos en el contrato inicial de las Etapas de Proyectos Urbanos terminados físicamente en el año t.)*100	%	N.C.	0.0% (0.0/0.0) *100	S.I.	95.0% (31603.0/ 33266.0) *100	SI	100%	6
	Enfoque de Género: No									

Porcentaje de cumplimiento informado por el servicio: 100 %
Suma de ponderadores de metas no cumplidas con justificación válidas: 0 %
Porcentaje de cumplimiento global del servicio: 100 %

Notas:

1.- El logro de esta meta se debe a la prioridad determinada por la Dirección del Servicio en el logro de todas las metas del "Formulario H 2007". Lo cual se puede apreciar también en el "Informe Reportes SIG 2007" (Noviembre 2007), en donde se detallan las mejoras en el control de la gestión a través del rediseño del SIG. Se considera que esta meta se debe mantener, dado que es la meta de gestión más alta posible de lograr para este indicador.

2.- Para el logro de la meta, el Servicio consideró que el valor efectivo de esta debía ser el 100%, debido a que la reducida cantidad de comités del Fondo Solidario de Vivienda (FSV) del año 2005 no nos permitía un margen significativo para incumplimiento (riesgo). Finalmente se obtuvo el 99,7% (100%).

Considerando la tendencia de los últimos 4 años, se mantendrá la "Meta 2008". Se evaluará mejorar la meta en los siguientes periodos, al estudiar la tendencia con una mayor cantidad de comités FSV por año.

El indicador mide la aplicación de los subsidios otorgados el año 2005, ya que en su cálculo se cuentan los subsidios efectivamente pagados al 2007 del programa otorgados en el año 2005.

3.- Se estableció como política del Servicio, no permitir el aumento de gasto en obras de pavimentación participativa salvo en casos justificados ante la Dirección del Servicio, los cuales podían tener un aumento máximo cercano al 4% de lo contratado. Como resultado, tan solo dos obras de pavimentación tuvieron aumento de gasto de obras, lo cual significó tener aumento del gasto global de solo un punto (0,59% - 1%). Considerando el "valor efectivo 2007" y la tendencia anual, la meta puede ser mejorada en los procesos siguientes (103%).

4.- El sobre-cumplimiento se debe a que la meta 2007 para este indicador había considerado el supuesto que cartera hipotecaria afectaría la recaudación de ingresos propios, la cual finalmente no afectó la meta, teniendo en consideración que en conjunto con otros ítemes de ingresos propios permitieron el logro de esta.

5.- La Dirección del Servicio instruyó a comienzos de año a lo(a)s ITO que las obras del PAC eran prioritarias dentro de la gestión anual. Dado el universo reducido de obras PAC en ejecución, el margen posible para el incumplimiento no nos permitía asumir incumplimientos debido al riesgo que esto presentaba. Se mantendrá la "Meta 2008". Se evaluará para los siguientes procesos mejorar la meta al conocer a lo menos la tendencia de dos años seguidos, con una mayor cantidad de obras en ejecución.

6.- El 06 de Agosto de 2007 se envió Oficio N°1750 al Director de Presupuestos del Ministerio de Hacienda, en donde informa que la Secretaría Regional Ministerial de Vivienda y Urbanismo, no hará uso de los recursos contemplados en la línea de Proyectos Urbanos 2007. Al oficio en cuestión se adjuntó documentación que confirma la información. Además se enviaron varios correos electrónicos a la Analista DIPRES solicitando respuesta al Oficio. Lo anterior fue informado también a la DIPRES en el "Informe Sistema PMG Planificación y Control de Gestión 2007" del mes de Noviembre de 2007. Finalmente se envía la documentación señalada anteriormente digitalizada en CD adjunto al Oficio N° 111 del 14 de Enero de 2008, dirigido al Director de Presupuestos del Ministerio de Hacienda.

• Servicio de Vivienda y Urbanización XII Región de Magallanes

Cuadro 8: Cumplimiento Indicadores de Desempeño año 2007

Producto Estratégico	Nombre Indicador	Fórmula Indicador	Unidad de medida	Efectivo			Meta "	Cumple SI/NO ³⁷⁴	% Cumplimiento ³⁷⁵	Notas
				2005	2006	2007	2007			
Programas y Proyectos Urbanos	Porcentaje del gasto efectivo de los contratos de Espacios Públicos terminados en relación a los montos imputados en el contrato inicial de los contratos de espacios públicos terminados	(Suma del gasto total efectivo de los proyectos de Espacios Públicos terminados físicamente en el año t/Suma de los montos establecidos en el contrato inicial de los proyectos de Espacios Públicos terminados físicamente en el año t)*100	%	100%	0%	100%	105%	SI	105%	1
				(122322999/122322999)*100	0/75796000)*100	(136770/136770)*100	(502095300/478186000)*100			
	Enfoque de Género: No									
Programas y Proyectos Habitacionales	Porcentaje de subsidios Rural y Fondo Solidario, pagados en un 100% durante el período de vigencia del total de subsidios otorgados el año t-2	(N° de subsidios Rural, progresivo y Fondo Solidario, pagados en un 100% al año t correspondiente el año t-2/N° total de subsidios Rural, progresivo y Fondo Solidario, otorgados el año t-2)*100	%	92%		84%	65%	NO	130%	2
Programas y Proyectos Habitacionales				(491/533)*100		(297/352)*100	(229/352)*100			
	Enfoque de Género: Si	Hombres: Mujeres:		H: 90 (122/136)*100 M: 93 (369/397)*100	42% (247/583)*100 H: 0 M: 0	H: 57 (200/352)*100 M: 28 (97/352)*100	H: 65 (57/88)*100 M: 65 (172/264)*100			
Programas y Proyectos Urbanos	Porcentaje del gasto efectivo de los contratos del programa de pavimentos participativos del año t en relación a los montos imputados en el contrato inicial	((Suma del gasto efectivo de los contratos del programa de pavimentos participativos del año t terminados físicamente)/(Suma de los montos establecidos en el contrato inicial de los proyectos de pavimentos participativos terminados físicamente))*100	%	100.0%	99.8%	100.0%	105.0%	SI	105%	3
				(1388989.0/1388989.0)*100	(109480000/1097311359.0)*100	(211005284.0/2110052840.0)*100	(224410900.0/2137247000.0)*100			
	Enfoque de Género: No									

374 Se considera cumplido el compromiso, si el dato efectivo 2005 es igual o superior a un 95% de la meta.

375 Corresponde al porcentaje del dato efectivo 2005 en relación a la meta 2005.

Cuadro 8: Cumplimiento Indicadores de Desempeño año 2007

Producto Estratégico	Nombre Indicador	Fórmula Indicador	Unidad de medida	Efectivo			Meta "	Cumple SI/NO ³⁷⁴	% Cumplimiento ³⁷⁵	Notas
				2005	2006	2007	2007			
	Porcentaje de ingresos propios totales en relación al monto comprometido en la Ley de Presupuesto inicial	(Monto total efectivo de ingresos propios totales año t/Monto comprometido en la Ley de Presupuesto inicial año t)*100	%	103.7% (2302406 .0/22196 78.0)*100	90.9% (1541761 .0/16971 12.0)*100	119.6% (805348. 0/673671 .0)*100	92.0% (632034. 0/686993 .0)*100	SI	130%	4
	Enfoque de Género: No									
Programas y Proyectos Habitacionales	Porcentaje de Obras que se encuentran en ejecución en el año t de los programas FSV y Subsidio Rural Colectivo del Plan de Aseguramiento de Calidad (PAC) que cuentan con al menos visitas quincenales de los ITO respecto del total de Obras con PAC	(Número de Obras que se encuentran en ejecución en el año t del Programa Fondo Solidario de Vivienda del PAC que cuentan con al menos visitas quincenales de los ITO/Número de Obras que se encuentran en ejecución en el año t del Programa Fondo Solidario de Vivienda cubiertas por el PAC)*100	%		0.0% (0.0/0.0)*	100.0% (17.0/17. 0)*100	90.0% (90.0/100 .0)*100	SI	111%	5
Programas y Proyectos Habitacionales	Enfoque de Género: No			S.I.						
Porcentaje de cumplimiento informado por el servicio:							70 %			
Suma de ponderadores de metas no cumplidas con justificación válidas:							0 %			
Porcentaje de cumplimiento global del servicio:							70 %			

Notas:

1.- Buen nivel de desempeño. Al 31.12.2007 no se produjeron alteraciones en los montos iniciales de estos contratos.

2.- Este indicador se considera no cumplido debido a que los antecedentes presentados como medios de verificación en el proceso de Cumplimiento no permiten obtener el valor de las variables del indicador. A pesar de lo anterior se clarifica que las causas del sobrecumplimiento se producen por haber comprometido una meta muy conservadora (65%). La causa de esto fue motivada por el cambio de la política habitacional del MINVU en que la unidad ejecutora de las obras pasó de SERVIU a las EGIS (Entidades de Gestión Inmobiliaria Social) entidades que en la XII° Región fueron lideradas por los municipios respectivos. Este cambio no permitió apostar por una meta más cercana al 100% ya que no existía experiencia en como se desarrollaría la gestión habitacional de ejecución ahora responsabilidad de un agente externo, por lo que pareció conveniente observar el comportamiento real de la gestión habitacional dentro del nuevo marco antes de suscribir un compromiso más exigente. El indicador mide la aplicación de los subsidios otorgados el año 2005, ya que en su cálculo se cuentan los subsidios efectivamente pagados al 2007 del programa otorgados en el año 2005.

3.- Buen nivel de desempeño. Al 31.12.2007 no se produjeron alteraciones en los montos iniciales de los contratos correspondientes al programa de pavimentos participativos

4.- Las causas del sobrecumplimiento se generan por la venta de terrenos al programa FSV (Fondo Solidario de Vivienda) y por el incremento de ingreso en la cartera hipotecaria tras aplicación del beneficio presidencial a los deudores hipotecarios, beneficio que incentivó a la gente a mantener sus pagos al día.

5.- Todas las obras del FSV (Fondo Solidario de Vivienda) en ejecución contaron con visitas quincenales de los ITO pertenecientes al Plan de Aseguramiento de la Calidad. Del análisis de resultado de este indicador se desprende un buen nivel de desempeño

- Servicio de Vivienda y Urbanización Región Metropolitana

Cuadro 8: Cumplimiento Indicadores de Desempeño año 2007

Producto Estratégico	Nombre Indicador	Fórmula Indicador	Unidad de medida	Efectivo			Meta "	Cumple SI/NO ³⁷⁶	% Cumplimiento ³⁷⁷	Notas
				2005	2006	2007	2007			
Programas y Proyectos Habitacionales. Chile Barrio	Tiempo promedio en la asignación de Vivienda Social Dinámica sin Deuda en relación al total de Viviendas Social Dinámicas sin Deuda entregadas	(Suma en días del tiempo que transcurre desde la fecha en que recibe la vivienda social el SERVIU hasta la fecha de asignación de vivienda social dinámica sin deuda/Nº de viviendas dinámicas sin deudas entregadas en el año t)	días	13días (13/1)	2días (228/114)	6días (71/12)	25días (3750/150)	SI	422%	1
	Enfoque de Género: No									
Programas y Proyectos Urbanos.	Porcentaje de Permisos de Rotura y Reposición de Pavimentos Particulares que cuentan con Recepción Provisoria del SERVIU Metropolitano, respecto del total de permisos de Rotura y Reposición de Pavimentos Particulares autorizados por SERVIU Metropolitano	(Nº de permisos de rotura y reposición de pavimentos particulares con recepción provisoria del SERVIU al 31/12 año t/Total de permisos de rotura y reposición de pavimentos particulares emitidos por el SERVIU cuya vigencia sea al 15/11 año t)*100	%	86.73% (2046.00/2359.00)*100	90.74% (2635.00/2904.00)*100	94.31% (2021.00/2143.00)*100	90.00% (2646.00/2940.00)*100	SI	105%	2
	Enfoque de Género: No									
Programas y Proyectos Habitacionales.	Porcentaje de subsidios Rural, Progresivo y Fondo Solidario Concursable pagados durante el período de vigencia, del total de subsidios otorgados en el año t	(Nº de subsidios Rural, Progresivo y Fondo Solidario Concursable pagados al año t, correspondiente a los subsidios otorgados en el año t-2/Nº total de subsidios Rural, Progresivo y Fondo Solidario Concursable, otorgados el año t-2)*100	%	66.45% (5410.00/8141.00)*100	77.84% (5256.00/6752.00)*100	75.37% (7506.00/9959.00)*100	70.00% (6971.00/9959.00)*100	SI	108%	3
	Enfoque de Género: No									

376 Se considera cumplido el compromiso, si el dato efectivo 2005 es igual o superior a un 95% de la meta.

377 Corresponde al porcentaje del dato efectivo 2005 en relación a la meta 2005.

Cuadro 8: Cumplimiento Indicadores de Desempeño año 2007

Producto Estratégico	Nombre Indicador	Fórmula Indicador	Unidad de medida	Efectivo			Meta "	Cumple SI/NO ³⁷⁶	% Cumplimiento ³⁷⁷	Notas
				2005	2006	2007	2007			
Programas y Proyectos Urbanos.	Porcentaje del gasto efectivo de los contratos de vialidad terminados en relación a los montos imputados en el contrato inicial de los contratos de vialidad terminados	(Suma del gasto efectivo de los proyectos de vialidad terminados físicamente en año t/Suma de los montos establecidos en el contrato inicial de los proyectos de vialidad terminados físicamente en el año t)*100	%	99.38% (144644540 00.00/ 1455514400 0.00) *100	102.44% (164464390 2.00/ 1605411970. 00) *100	100.00% (383655526 22.00/ 3836544592 9.00) *100	105.00% (109860000 000.00/ 1046290000 00.00) *100	SI	105%	4
	Enfoque de Género: No									
Programas y Proyectos Urbanos. Progama Barrio.	Porcentaje del gasto efectivo de los contratos de Espacios Públicos terminados en relación a los montos imputados en el contrato inicial de los contratos de espacios públicos terminados	(Suma del gasto efectivo de los proyectos de Espacio Públicos terminados físicamente en el año t/Suma de los montos establecidos en el contrato inicial de los proyectos de Espacios Públicos terminados físicamente en el año t)*100	%	100.00% (180201000. 00/ 180201000.0 0) *100	100.00% (34233679.0 0/ 34233679.00) *100	0.00% (0.00/ 458072000.0 0) *100	105.00% (480976000. 00/ 458072000.0 0) *100	NO	0%	5
	Enfoque de Género: No									
Programas y Proyectos Urbanos.	Porcentaje del gasto efectivo de los contratos de pavimentos participativos en relación a los montos imputados en el contrato inicial	(Suma del gasto efectivo de los proyectos de pavimentos participativos terminados físicamente en el año t/Suma de los montos establecidos en el contrato inicial de los proyectos de pavimentos participativos terminados físicamente en el año t)*100	%	100.06% (174858299. 00/ 174760300.0 0) *100	99.99% (162187156. 00/ 162200936.0 0) *100	100.03% (189901.85/ 189839.62) *100	105.00% (243398295 0.00/ 2318079000. 00) *100	SI	95%	6
	Enfoque de Género: No									
Programas y Proyectos Habitacionales. Chile Barrio	Porcentaje de Inmuebles gestionados del total ingresado a la base de datos de propiedades del Servicio	(N° de Inmuebles gestionados hasta el año t/N° total de propiedad del Servicio ingresados a su base de datos)*100	%	60.00% (1077.00/ 1795.00) *100	80.50% (1445.00/ 1795.00) *100	81.39% (1461.00/ 1795.00) *100	80.00% (1436.00/ 1795.00) *100	SI	102%	7
	Enfoque de Género: No									

Cuadro 8: Cumplimiento Indicadores de Desempeño año 2007

Producto Estratégico	Nombre Indicador	Fórmula Indicador	Unidad de medida	Efectivo			Meta "	Cumple SI/NO ³⁷⁶	% Cumplimiento ³⁷⁷	Notas
				2005	2006	2007	2007			
	Porcentaje de ingresos propios totales en relación al monto comprometido en la Ley de Presupuesto inicial	(Monto total efectivo de ingresos propios totales año t/Monto comprometido en la Ley de Presupuesto inicial año t)*100	%	119.4% (442694280 00.0/ 3708422500 0.0) *100	59.5% (17953044.0 /30159626.0) *100	52.9% (13135639.0 /24853697.0) *100	95.0% (203290650 00.0/ 2139901500 0.0) *100	NO	56%	8
	Enfoque de Género: No									
Programas y Proyectos Habitacionales.	Porcentaje de Obras que se encuentran en ejecución en el año t de los programas FSV y Subsidio Rural Colectivo del Plan de Aseguramiento de Calidad (PAC) que cuentan con al menos visitas quincenales de los ITO respecto del total de Obras con PAC	(Número de obras que se encuentran en ejecución en el año t, de los programas Fondo Solidario de Vivienda y Subsidio Rural Colectivo del PAC, que cuentan con visitas quincenales de los ITO./Número de obras que se encuentran en ejecución en el año t, de los programas Fondo Solidario de Vivienda y Subsidio Rural Colectivo, cubiertas por el PAC)*100	%	N.C.	0.0% (0.0/0.0)*100	94.3% (82.0/87.0) *100	90.0% (90.0/100.0) *100	SI	105%	9
	Enfoque de Género: No									
Programas y Proyectos Urbanos.	Porcentaje del gasto efectivo de las etapas terminadas en el año t, de los contratos de los megaproyectos urbanos, en relación a los montos imputados en los contratos iniciales de las etapas terminadas en el año t.	(Suma del gasto total efectivo de las etapas de megaproyectos urbanos terminados físicamente en el año t/Suma de los montos establecidos en el contrato inicial de las etapas de megaproyectos urbanos terminados físicamente en el año t)*100	%	N.C.	N.C.	100.98% (437776339 7.00/ 4335099451. 00) *100	105.00% (4562823.00 /4345545.00) *100	SI	104%	10
	Enfoque de Género: No									

Porcentaje de cumplimiento informado por el servicio: 85 %
 Suma de ponderadores de metas no cumplidas con justificación válidas: 5 %
 Porcentaje de cumplimiento global del servicio: 90 %

Notas:

- 1.- La Meta de este indicador descendente esta sobre cumplida porque en el año 2007 sólo se recepcionarán y se asignarán 12 viviendas.
- 2.- La Meta de este indicador ascendente se cumplió. Se mantiene esta Meta en un 90% para el año 2008, porque el N° de permisos de rotura y las obras a inspeccionar aumentaran.
- 3.- La Meta de este indicador ascendente te cumplió, por ello se aumento para el año 2008 a un 75%.

El indicador mide la aplicación de los subsidios otorgados el año 2005, ya que en su cálculo se cuentan los subsidios efectivamente pagados al 2007 del programa otorgados en el año 2005.

4.- Este indicador descendente se cumplió. Se mantiene esta Meta en el H-2008, porque 105% es el máximo acordado con el MINVU y la DIPRES.

5.- La Meta de este indicador descendente no se cumplió por las causas externas justificadas en el Oficio N°4895 de fecha 15/11/07, del Director del SERVIU Metropolitano a Director de Presupuestos.

6.- La Meta de este indicador descendente se cumplió. Se mantiene esta meta en el H-2008, porque 105% es el máximo acordado con el MINVU y la DIPRES.

7.- La Meta de este Indicador ascendente se cumplió, pero se eliminó del H-2008, quedando en el SIG.

8.- Esta meta de este indicador no se cumplió por las causas externa justificadas en reunión el 20-09-07, a Don Antonio Garrido y Srta. Eliana Carvallo de la DIPRES y Oficio N°4895 de 15/11/07, de Director SERVIU Metropolitano a Director de Presupuestos.

9.- La Meta de este indicador ascendente se cumplió, se mantiene esta Meta en 90% para el año 2008, considerando que el N° de obras a inspeccionar aumentará la carga de trabajo de los ITO.

10.- La meta de este indicador descendente se cumplió. Se mantiene esta meta para en el H-2008, porque el máximo acordado con el MINVU y la DIPRES.

- Otros Indicadores de Desempeño

Servicio de Vivienda y Urbanización I Región de Tarapacá

Cuadro 9: Otros indicadores de Desempeño año 2007							
Producto Estratégico	Nombre Indicador	Fórmula Indicador	Unidad de medida	Efectivo			Notas
				2005	2006	2007	
<i>Programas Concursables</i> Pavimentos Participativos	Porcentaje de Km lineales de pavimentos participativos construidos en relación a lo programado	$(\text{Km lineales de pavimentos construidos en el año } t / \text{Km lineales pavimentos Participativos programados } \text{ año } t) * 100$	%	99,9	98,8	115	

Servicio de Vivienda y Urbanización II Región de Antofagasta

Cuadro 9: Otros indicadores de Desempeño año 2007							
Producto Estratégico	Nombre Indicador	Fórmula Indicador	Unidad de medida	Efectivo			Notas
				2005	2006	2007	
<i>Programas y Proyectos urbanos</i>	Porcentaje de Kilómetros lineales de pavimentos participativos pavimentados en el año t respecto de lo programado	$\text{N}^\circ \text{ kilómetros lineales de pavimentos participativos pavimentados año } t / \text{N}^\circ \text{ kilómetros lineales de pavimentos participativos programados a pavimentar año } t) * 100$	%	100	109,8	128	

Servicio de Vivienda y Urbanización VI Región de O'Higgins

Cuadro 9: Otros indicadores de Desempeño año 2007							
Producto Estratégico	Nombre Indicador	Fórmula Indicador	Unidad de medida	Efectivo			Notas
				2005	2006	2007	
<i>Programas Urbanos Proyectos Urbanos</i>	Porcentaje de Kilómetros construidos de pavimentos participativos del año t respecto de los programado	$(\text{Kilómetros construidos de pavimentos Participativos del año } t) * 100 / (\text{Kilómetros Programados a construir del año } t)$	%	99	97	116	

- Anexo 5: Cumplimiento de Sistemas de Incentivos Institucionales 2007**
 (Programa de Mejoramiento de la Gestión, Metas de Eficiencia Institucional u otro)

Servicio de Vivienda y Urbanización I Región de Tarapacá

I. IDENTIFICACIÓN

MINISTERIO	MINISTERIO DE VIVIENDA Y URBANISMO	PARTIDA	18
SERVICIO	SERVICIO REGIONAL DE VIVIENDA Y URBANIZACION I REGION	CAPITULO	21

II. FORMULACIÓN PMG

Areas de Mejoramiento	Sistemas	Objetivos de Gestión						Prioridad	Ponderador	Cumple
		Etapas de Desarrollo o Estados de Avance								
		I	II	III	IV	V	VI			
Recursos Humanos	Capacitación				O			ALTA	15.00%	✓
	Higiene-Seguridad y Mejoramiento de Ambientes de Trabajo				O			ALTA	15.00%	✓
	Evaluación de Desempeño				O			ALTA	15.00%	✓
Calidad de Atención a Usuarios	Sistema Integral de Atención a Cliente(a)s, Usuario(a)s y Beneficiario(a)s						O	MEDIANA	8.00%	✓
	Gobierno Electrónico					O		MEDIANA	7.00%	✗
Planificación / Control / Gestión Territorial Integrada	Planificación / Control de Gestión						O	MENOR	5.00%	✗
	Auditoría Interna									
	Gestión Territorial				O			MEDIANA	8.00%	✓
Administración Financiera	Sistema de Compras y Contrataciones del Sector Público						O	MENOR	5.00%	✗
	Administración Financiero-Contable							ALTA	15.00%	✓
Enfoque de Género	Enfoque de Género				O			MEDIANA	7.00%	✓

Porcentaje Total de Cumplimiento : 83.00

Servicio de Vivienda y Urbanización II Región de Antofagasta

I. IDENTIFICACIÓN

MINISTERIO	MINISTERIO DE VIVIENDA Y URBANISMO	PARTIDA	18
SERVICIO	SERVICIO REGIONAL DE VIVIENDA Y URBANIZACION II REGION	CAPITULO	22

II. FORMULACIÓN PMG

Áreas de Mejoramiento	Sistemas	Objetivos de Gestión						Prioridad	Ponderador	Cumple
		Etapas de Desarrollo o Estados de Avance								
		I	II	III	IV	V	VI			
Recursos Humanos	Capacitación				O			ALTA	10.00%	✓
	Higiene-Seguridad y Mejoramiento de Ambientes de Trabajo				O			ALTA	20.00%	✓
	Evaluación de Desempeño				O			ALTA	22.00%	✓
Calidad de Atención a Usuarios	Sistema Integral de Atención a Cliente(a)s, Usuario(a)s y Beneficiario(a)s						O	MEDIANA	7.50%	✓
	Gobierno Electrónico					O		ALTA	8.00%	✗
Planificación / Control / Gestión Territorial Integrada	Planificación / Control de Gestión						O	MENOR	5.00%	✗
	Auditoría Interna									
	Gestión Territorial				O			MEDIANA	7.50%	✗
Administración Financiera	Sistema de Compras y Contrataciones del Sector Público						O	MENOR	5.00%	✓
	Administración Financiero-Contable							MEDIANA	7.50%	✗
Enfoque de Género	Enfoque de Género				O			MEDIANA	7.50%	✓

Porcentaje Total de Cumplimiento : 72.00

Servicio de Vivienda y Urbanización III Región de Atacama

I. IDENTIFICACIÓN

MINISTERIO	MINISTERIO DE VIVIENDA Y URBANISMO	PARTIDA	18
SERVICIO	SERVICIO REGIONAL DE VIVIENDA Y URBANIZACION III REGION	CAPITULO	23

II. FORMULACIÓN PMG

Áreas de Mejoramiento	Sistemas	Objetivos de Gestión										Prioridad	Ponderador	Cumple
		Etapas de Desarrollo o Estados de Avance												
		I	II	III	IV	V	VI	VII	VIII	IX	X			
Recursos Humanos	Capacitación					O						ALTA	10.00%	✓
	Higiene-Seguridad y Mejoramiento de Ambientes de Trabajo				O							MEDIANA	8.00%	✓
	Evaluación de Desempeño				O							ALTA	20.00%	✓
Calidad de Atención a Usuarios	Sistema Integral de Atención a Cliente(a)s, Usuario(a)s y Beneficiario(a)s						O					MEDIANA	7.00%	✓
	Gobierno Electrónico					O						MENOR	5.00%	✗
Planificación / Control / Gestión Territorial Integrada	Planificación / Control de Gestión							O				ALTA	10.00%	✓
	Auditoría Interna													
	Gestión Territorial				O							MEDIANA	7.00%	✓
Administración Financiera	Sistema de Compras y Contrataciones del Sector Público						O					MEDIANA	8.00%	✓
	Administración Financiero-Contable							O				ALTA	20.00%	✓
Enfoque de Género	Enfoque de Género				O							MENOR	5.00%	✗

Porcentaje Total de Cumplimiento : 90.00

Servicio de Vivienda y Urbanización IV Región de Coquimbo

I. IDENTIFICACIÓN

MINISTERIO	MINISTERIO DE VIVIENDA Y URBANISMO	PARTIDA	18
SERVICIO	SERVICIO REGIONAL DE VIVIENDA Y URBANIZACION IV REGION	CAPITULO	24

II. FORMULACIÓN PMG

Áreas de Mejoramiento	Sistemas	Objetivos de Gestión						Prioridad	Ponderador	Cumple
		Etapas de Desarrollo o Estados de Avance								
		I	II	III	IV	V	VI			
Recursos Humanos	Capacitación				O			ALTA	9.00%	✓
	Higiene-Seguridad y Mejoramiento de Ambientes de Trabajo				O			MEDIANA	8.00%	✓
	Evaluación de Desempeño				O			ALTA	32.00%	✓
Calidad de Atención a Usuarios	Sistema Integral de Atención a Cliente(a)s, Usuario(a)s y Beneficiario(a)s						O	MEDIANA	6.00%	✓
	Gobierno Electrónico				O			MENOR	5.00%	✓
Planificación / Control / Gestión Territorial Integrada	Planificación / Control de Gestión						O	ALTA	9.00%	✓
	Auditoría Interna									
	Gestión Territorial				O			ALTA	10.00%	✓
Administración Financiera	Sistema de Compras y Contrataciones del Sector Público						O	MEDIANA	8.00%	✓
	Administración Financiero-Contable							MEDIANA	8.00%	✓
Enfoque de Género	Enfoque de Género				O			MENOR	5.00%	✗

Porcentaje Total de Cumplimiento : 95.00

Servicio de Vivienda y Urbanización V Región de Valparaíso

I. IDENTIFICACIÓN

MINISTERIO	MINISTERIO DE VIVIENDA Y URBANISMO	PARTIDA	18
SERVICIO	SERVICIO REGIONAL DE VIVIENDA Y URBANIZACION V REGION	CAPITULO	25

II. FORMULACIÓN PMG

Áreas de Mejoramiento	Sistemas	Objetivos de Gestión						Prioridad	Ponderador	Cumple
		Etapas de Desarrollo o Estados de Avance								
		I	II	III	IV	V	VI			
Recursos Humanos	Capacitación				O			ALTA	20.00%	✓
	Higiene-Seguridad y Mejoramiento de Ambientes de Trabajo				O			MEDIANA	7.00%	✓
	Evaluación de Desempeño				O			MEDIANA	8.00%	✓
Calidad de Atención a Usuarios	Sistema Integral de Atención a Cliente(a)s, Usuario(a)s y Beneficiario(a)s						O	MENOR	5.00%	✓
	Gobierno Electrónico					O		ALTA	20.00%	✓
Planificación / Control / Gestión Territorial Integrada	Planificación / Control de Gestión						O	MEDIANA	7.00%	✓
	Auditoría Interna									
	Gestión Territorial				O			ALTA	10.00%	✓
Administración Financiera	Sistema de Compras y Contrataciones del Sector Público						O	MENOR	5.00%	✓
	Administración Financiero-Contable							ALTA	10.00%	✓
Enfoque de Género	Enfoque de Género				O			MEDIANA	8.00%	✗

Porcentaje Total de Cumplimiento : 92.00

Servicio de Vivienda y Urbanización VI Región L. B. O'Higgins

I. IDENTIFICACIÓN

MINISTERIO	MINISTERIO DE VIVIENDA Y URBANISMO	PARTIDA	18
SERVICIO	SERVICIO REGIONAL DE VIVIENDA Y URBANIZACION VI REGION	CAPITULO	26

II. FORMULACIÓN PMG

Áreas de Mejoramiento	Sistemas	Objetivos de Gestión						Prioridad	Ponderador	Cumple
		Etapas de Desarrollo o Estados de Avance								
		I	II	III	IV	V	VI			
Recursos Humanos	Capacitación				O			ALTA	13.90%	✓
	Higiene-Seguridad y Mejoramiento de Ambientes de Trabajo				O			ALTA	12.10%	✓
	Evaluación de Desempeño				O			ALTA	12.00%	✓
Calidad de Atención a Usuarios	Sistema Integral de Atención a Cliente(a)s, Usuario(a)s y Beneficiario(a)s						O	ALTA	11.90%	✗
	Gobierno Electrónico				O			MEDIANA	10.00%	✓
Planificación / Control / Gestión Territorial Integrada	Planificación / Control de Gestión						O	ALTA	10.10%	✗
	Auditoría Interna									
	Gestión Territorial				O			MEDIANA	10.00%	✗
Administración Financiera	Sistema de Compras y Contrataciones del Sector Público						O	MENOR	5.00%	✗
	Administración Financiero-Contable							MEDIANA	10.00%	✓
Enfoque de Género	Enfoque de Género				O			MENOR	5.00%	✓

Porcentaje Total de Cumplimiento : 63.00

Servicio de Vivienda y Urbanización VII Región del Maule

I. IDENTIFICACIÓN

MINISTERIO	MINISTERIO DE VIVIENDA Y URBANISMO	PARTIDA	18
SERVICIO	SERVICIO REGIONAL DE VIVIENDA Y URBANIZACION VII REGION	CAPITULO	27

II. FORMULACIÓN PMG

Áreas de Mejoramiento	Sistemas	Objetivos de Gestión						Prioridad	Ponderador	Cumple
		Etapas de Desarrollo o Estados de Avance								
		I	II	III	IV	V	VI			
Recursos Humanos	Capacitación				O			ALTA	10.00%	✓
	Higiene-Seguridad y Mejoramiento de Ambientes de Trabajo				O			MEDIANA	7.50%	✓
	Evaluación de Desempeño				O			ALTA	20.00%	✓
Calidad de Atención a Usuarios	Sistema Integral de Atención a Cliente(a)s, Usuario(a)s y Beneficiario(a)s						O	MEDIANA	9.00%	✓
	Gobierno Electrónico					O		MENOR	5.00%	✓
Planificación / Control / Gestión Territorial Integrada	Planificación / Control de Gestión						O	ALTA	10.00%	✗
	Auditoría Interna									
	Gestión Territorial				O			MEDIANA	7.50%	✓
Administración Financiera	Sistema de Compras y Contrataciones del Sector Público						O	MEDIANA	6.00%	✓
	Administración Financiero-Contable							ALTA	20.00%	✓
Enfoque de Género	Enfoque de Género				O			MENOR	5.00%	✓

Porcentaje Total de Cumplimiento : 90.00

Servicio de Vivienda y Urbanización VIII Región de Bío Bío

I. IDENTIFICACIÓN

MINISTERIO	MINISTERIO DE VIVIENDA Y URBANISMO	PARTIDA	18
SERVICIO	SERVICIO REGIONAL DE VIVIENDA Y URBANIZACION VIII REGION	CAPITULO	28

II. FORMULACIÓN PMG

Áreas de Mejoramiento	Sistemas	Objetivos de Gestión										Prioridad	Ponderador	Cumple
		Etapas de Desarrollo o Estados de Avance												
		I	II	III	IV	V	VI	VII	VIII	IX	X			
Recursos Humanos	Capacitación						○					ALTA	12.00%	✓
	Higiene-Seguridad y Mejoramiento de Ambientes de Trabajo				○							ALTA	12.00%	✓
	Evaluación de Desempeño					○						ALTA	12.00%	✓
Calidad de Atención a Usuarios	Sistema Integral de Atención a Cliente(a)s, Usuario(a)s y Beneficiario(a)s							○				ALTA	12.00%	✓
	Gobierno Electrónico					○						MENOR	5.00%	✗
Planificación / Control / Gestión Territorial Integrada	Planificación / Control de Gestión								○			ALTA	12.00%	✓
	Auditoría Interna													
	Gestión Territorial				○							MENOR	5.00%	✓
Administración Financiera	Sistema de Compras y Contrataciones del Sector Público					○						MEDIANA	10.00%	✓
	Administración Financiero-Contable							○				MEDIANA	10.00%	✓
Enfoque de Género	Enfoque de Género			○								MEDIANA	10.00%	✓

Porcentaje Total de Cumplimiento : 95.00

Servicio de Vivienda y Urbanización IX Región de la Araucanía

I. IDENTIFICACIÓN

MINISTERIO	MINISTERIO DE VIVIENDA Y URBANISMO	PARTIDA	18
SERVICIO	SERVICIO REGIONAL DE VIVIENDA Y URBANIZACION IX REGION	CAPITULO	29

II. FORMULACIÓN PMG

Áreas de Mejoramiento	Sistemas	Objetivos de Gestión										Prioridad	Ponderador	Cumple
		Etapas de Desarrollo o Estados de Avance												
		I	II	III	IV	V	VI	VII	VIII	IX	X			
Recursos Humanos	Capacitación						○					ALTA	15.00%	✓
	Higiene-Seguridad y Mejoramiento de Ambientes de Trabajo					○						MEDIANA	7.00%	✓
	Evaluación de Desempeño					○						ALTA	15.00%	✓
Calidad de Atención a Usuarios	Sistema Integral de Atención a Cliente(a)s, Usuario(a)s y Beneficiario(a)s						○					MEDIANA	8.00%	✓
	Gobierno Electrónico					○						MEDIANA	8.00%	✓
Planificación / Control / Gestión Territorial Integrada	Planificación / Control de Gestión								○			ALTA	15.00%	✓
	Auditoría Interna													
	Gestión Territorial				○							MEDIANA	7.00%	✓
Administración Financiera	Sistema de Compras y Contrataciones del Sector Público					○						MENOR	5.00%	✓
	Administración Financiero-Contable							○				ALTA	15.00%	✓
Enfoque de Género	Enfoque de Género			○								MENOR	5.00%	✓

Porcentaje Total de Cumplimiento : 100.00

Servicio de Vivienda y Urbanización X Región de Los Lagos

I. IDENTIFICACIÓN

MINISTERIO	MINISTERIO DE VIVIENDA Y URBANISMO	PARTIDA	18
SERVICIO	SERVICIO REGIONAL DE VIVIENDA Y URBANIZACION X REGION	CAPITULO	30

II. FORMULACIÓN PMG

Áreas de Mejoramiento	Sistemas	Objetivos de Gestión										Prioridad	Ponderador	Cumple
		Etapas de Desarrollo o Estados de Avance												
		I	II	III	IV	V	VI	VII	VIII	IX	X			
Recursos Humanos	Capacitación						O					ALTA	12.00%	✓
	Higiene-Seguridad y Mejoramiento de Ambientes de Trabajo					O						ALTA	12.00%	✓
	Evaluación de Desempeño					O						ALTA	12.00%	✓
Calidad de Atención a Usuarios	Sistema Integral de Atención a Cliente(a)s, Usuario(a)s y Beneficiario(a)s						O					MEDIANA	10.00%	✓
	Gobierno Electrónico					O						MEDIANA	10.00%	✓
Planificación / Control / Gestión Territorial Integrada	Planificación / Control de Gestión									O		ALTA	12.00%	✓
	Auditoría Interna													
	Gestión Territorial				O							ALTA	12.00%	✓
Administración Financiera	Sistema de Compras y Contrataciones del Sector Público						O					MENOR	5.00%	✗
	Administración Financiero-Contable							O				MEDIANA	10.00%	✓
Enfoque de Género	Enfoque de Género			O								MENOR	5.00%	✓

Porcentaje Total de Cumplimiento : 95.00

Servicio de Vivienda y Urbanización XI Región de Aysén

I. IDENTIFICACIÓN

MINISTERIO	MINISTERIO DE VIVIENDA Y URBANISMO	PARTIDA	18
SERVICIO	SERVICIO REGIONAL DE VIVIENDA Y URBANIZACION XI REGION	CAPITULO	31

II. FORMULACIÓN PMG

Áreas de Mejoramiento	Sistemas	Objetivos de Gestión						Prioridad	Ponderador	Cumple
		Etapas de Desarrollo o Estados de Avance								
		I	II	III	IV	V	VI			
Recursos Humanos	Capacitación					O		ALTA	18.00%	✓
	Higiene-Seguridad y Mejoramiento de Ambientes de Trabajo					O		MENOR	5.00%	✓
	Evaluación de Desempeño					O		ALTA	18.00%	✓
Calidad de Atención a Usuarios	Sistema Integral de Atención a Cliente(a)s, Usuario(a)s y Beneficiario(a)s						O	MEDIANA	6.00%	✓
	Gobierno Electrónico						O	MEDIANA	10.00%	✓
Planificación / Control / Gestión Territorial Integrada	Planificación / Control de Gestión						O	MEDIANA	8.00%	✓
	Auditoría Interna									
	Gestión Territorial				O			MEDIANA	6.00%	✓
Administración Financiera	Sistema de Compras y Contrataciones del Sector Público						O	ALTA	12.00%	✓
	Administración Financiero-Contable							ALTA	12.00%	✓
Enfoque de Género	Enfoque de Género				O			MENOR	5.00%	✓

Porcentaje Total de Cumplimiento : 100.00

Servicio de Vivienda y Urbanización XII Región de Magallanes

I. IDENTIFICACIÓN

MINISTERIO	MINISTERIO DE VIVIENDA Y URBANISMO	PARTIDA	18
SERVICIO	SERVICIO REGIONAL DE VIVIENDA Y URBANIZACION XII REGION	CAPITULO	32

II. FORMULACIÓN PMG

Áreas de Mejoramiento	Sistemas	Objetivos de Gestión						Prioridad	Ponderador	Cumple
		Etapas de Desarrollo o Estados de Avance								
		I	II	III	IV	V	VI			
Recursos Humanos	Capacitación				O			ALTA	20.00%	✓
	Higiene-Seguridad y Mejoramiento de Ambientes de Trabajo				O			ALTA	20.00%	✓
	Evaluación de Desempeño				O			ALTA	20.00%	✓
Calidad de Atención a Usuarios	Sistema Integral de Atención a Cliente(a)s, Usuario(a)s y Beneficiario(a)s						O	MEDIANA	6.00%	✓
	Gobierno Electrónico					O		MENOR	5.00%	✓
Planificación / Control / Gestión Territorial Integrada	Planificación / Control de Gestión						O	MEDIANA	6.00%	✗
	Auditoría Interna									
	Gestión Territorial				O			MEDIANA	6.00%	✓
Administración Financiera	Sistema de Compras y Contrataciones del Sector Público						O	MENOR	5.00%	✓
	Administración Financiero-Contable							MEDIANA	6.00%	✓
Enfoque de Género	Enfoque de Género				O			MEDIANA	6.00%	✓

Porcentaje Total de Cumplimiento : 94.00

Servicio de Vivienda y Urbanización Región Metropolitana

I. IDENTIFICACIÓN

MINISTERIO	MINISTERIO DE VIVIENDA Y URBANISMO	PARTIDA	18
SERVICIO	SERVICIO REGIONAL DE VIVIENDA Y URBANIZACION METROPOLITANA	CAPITULO	33

II. FORMULACIÓN PMG

Áreas de Mejoramiento	Sistemas	Objetivos de Gestión										Prioridad	Ponderador	Cumple
		Etapas de Desarrollo o Estados de Avance												
		I	II	III	IV	V	VI	VII	VIII	IX	X			
Recursos Humanos	Capacitación						O					ALTA	12.00%	✓
	Higiene-Seguridad y Mejoramiento de Ambientes de Trabajo				O							MENOR	5.00%	✓
	Evaluación de Desempeño					O						ALTA	11.00%	✓
Calidad de Atención a Usuarios	Sistema Integral de Atención a Cliente(a)s, Usuario(a)s y Beneficiario(a)s						O					MEDIANA	10.00%	✓
	Gobierno Electrónico					O						MEDIANA	10.00%	✓
Planificación / Control / Gestión Territorial Integrada	Planificación / Control de Gestión									O		ALTA	11.00%	✓
	Auditoría Interna													
	Gestión Territorial				O							MEDIANA	10.00%	✓
Administración Financiera	Sistema de Compras y Contrataciones del Sector Público									O		ALTA	11.00%	✓
	Administración Financiero-Contable									O		ALTA	15.00%	✓
Enfoque de Género	Enfoque de Género				O							MENOR	5.00%	✗

Porcentaje Total de Cumplimiento : 95.00

• Anexo 6: Cumplimiento Convenio de Desempeño Colectivo

Servicio de Vivienda y Urbanización I Región de Tarapacá

Cuadro 10: Cumplimiento Convenio de Desempeño Colectivo año 2007

Equipos de Trabajo	Número de personas por Equipo de Trabajo	N° de metas de gestión comprometidas por Equipo de Trabajo	Porcentaje de Cumplimiento de Metas ³⁷⁸	Incremento por Desempeño Colectivo ³⁷⁹
EQUIPO N° 1: AREA OPERATIVA O GESTION DIRECTA	33	5	82,0 %	3 %
EQUIPO N° 2: AREA OPERATIVA O GESTION DIRECTA	26	6	75,8 %	3 %
EQUIPO N° 3: AREA DE APOYO O GESTION INTERNA	43	6	83,5 %	3 %

Servicio de Vivienda y Urbanización II Región de Antofagasta

Cuadro 10: Cumplimiento Convenio de Desempeño Colectivo año 2007

Equipos de Trabajo	Número de personas por Equipo de Trabajo	N° de metas de gestión comprometidas por Equipo de Trabajo	Porcentaje de Cumplimiento de Metas ³⁸⁰	Incremento por Desempeño Colectivo ³⁸¹
EQUIPO N° 1: AREA OPERATIVA O GESTION DIRECTA	21	5	93,1 %	6 %
EQUIPO N° 2: AREA DE APOYO O GESTION INTERNA	43	5	99,1 %	6 %

Servicio de Vivienda y Urbanización III Región de Atacama

Cuadro 10: Cumplimiento Convenio de Desempeño Colectivo año 2007

Equipos de Trabajo	Número de personas por Equipo de Trabajo	N° de metas de gestión comprometidas por Equipo de Trabajo	Porcentaje de Cumplimiento de Metas ³⁸²	Incremento por Desempeño Colectivo ³⁸³
EQUIPO N° 1: Depto. Operaciones Habitacionales ;Depto. Programación y Control; Delegación Vallenar; Oficina de Informaciones Reclamos y Sugerencias	16	7	96,8 %	6 %
EQUIPO N° 2: Depto. Técnico; Depto. Jurídico, Contraloría Interna Regional.	18	6	88,6 %	3 %
EQUIPO N° 3: Depto. Administración y Finanzas; Comunicaciones; Secretaría Dirección; Informática.	17	6	97,2 %	6 %

378 Corresponde al porcentaje que define el grado de cumplimiento del Convenio de Desempeño Colectivo, por equipo de trabajo.

379 Incluye porcentaje de incremento ganado más porcentaje de excedente, si corresponde.

380 Corresponde al porcentaje que define el grado de cumplimiento del Convenio de Desempeño Colectivo, por equipo de trabajo.

381 Incluye porcentaje de incremento ganado más porcentaje de excedente, si corresponde.

382 Corresponde al porcentaje que define el grado de cumplimiento del Convenio de Desempeño Colectivo, por equipo de trabajo.

383 Incluye porcentaje de incremento ganado más porcentaje de excedente, si corresponde.

Servicio de Vivienda y Urbanización IV Región de Coquimbo

Cuadro 10: Cumplimiento Convenio de Desempeño Colectivo año 2007

Equipos de Trabajo	Número de personas por Equipo de Trabajo	N° de metas de gestión comprometidas por Equipo de Trabajo	Porcentaje de Cumplimiento de Metas ³⁸⁴	Incremento por Desempeño Colectivo ³⁸⁵
EQUIPO N° 1: AREA OPERATIVA O GESTION DIRECTA	41	5	94,6 %	6 %
EQUIPO N° 2: AREA DE APOYO O GESTION INTERNA	49	5	99,8 %	6 %

Servicio de Vivienda y Urbanización V Región de Valparaíso

Cuadro 10: Cumplimiento Convenio de Desempeño Colectivo año 2007

Equipos de Trabajo	Número de personas por Equipo de Trabajo	N° de metas de gestión comprometidas por Equipo de Trabajo	Porcentaje de Cumplimiento de Metas ³⁸⁶	Incremento por Desempeño Colectivo ³⁸⁷
EQUIPO N° 1: ÁREA OPERATIVA PROGRAMAS HABITACIONALES	71	7	98,6 %	6 %
EQUIPO N° 2: AREA OPERATIVA PROGRAMAS URBANOS	59	6	98,5 %	6 %
EQUIPO N° 3: AREA DE APOYO	86	8	99,1 %	6 %

Servicio de Vivienda y Urbanización VI Región de O'Higgins

Cuadro 10: Cumplimiento Convenio de Desempeño Colectivo año 2007

Equipos de Trabajo	Número de personas por Equipo de Trabajo	N° de metas de gestión comprometidas por Equipo de Trabajo	Porcentaje de Cumplimiento de Metas ³⁸⁸	Incremento por Desempeño Colectivo ³⁸⁹
EQUIPO N° 1: AREA OPERATIVA	54	5	97,3 %	6 %
EQUIPO N° 2: AREA GESTION	47	4	100,0 %	6 %

384 Corresponde al porcentaje que define el grado de cumplimiento del Convenio de Desempeño Colectivo, por equipo de trabajo.

385 Incluye porcentaje de incremento ganado más porcentaje de excedente, si corresponde.

386 Corresponde al porcentaje que define el grado de cumplimiento del Convenio de Desempeño Colectivo, por equipo de trabajo.

387 Incluye porcentaje de incremento ganado más porcentaje de excedente, si corresponde.

388 Corresponde al porcentaje que define el grado de cumplimiento del Convenio de Desempeño Colectivo, por equipo de trabajo.

389 Incluye porcentaje de incremento ganado más porcentaje de excedente, si corresponde.

Servicio de Vivienda y Urbanización VII Región del Maule

Cuadro 10: Cumplimiento Convenio de Desempeño Colectivo año 2007

Equipos de Trabajo	Número de personas por Equipo de Trabajo	N° de metas de gestión comprometidas por Equipo de Trabajo	Porcentaje de Cumplimiento de Metas ³⁹⁰	Incremento por Desempeño Colectivo ³⁹¹
EQUIPO N° 1: TECDEL	27	4	99,3 %	6 %
EQUIPO N° 2: OPEDEL	37	4	100,0 %	6 %
EQUIPO N° 3: CONDIRFINJUR	38	5	100,0 %	6 %

Servicio de Vivienda y Urbanización VIII Región del Bío Bío

Cuadro 10: Cumplimiento Convenio de Desempeño Colectivo año 2007

Equipos de Trabajo	Número de personas por Equipo de Trabajo	N° de metas de gestión comprometidas por Equipo de Trabajo	Porcentaje de Cumplimiento de Metas ³⁹²	Incremento por Desempeño Colectivo ³⁹³
EQUIPO N° 1: ÁREA OPERATIVA O DE GESTIÓN DIRECTA	135	7	94,8 %	6 %
EQUIPO N° 2: ÁREA DE APOYO O DE GESTIÓN INDIRECTA	91	4	100,0 %	6 %

Servicio de Vivienda y Urbanización IX Región de la Araucanía

Cuadro 10: Cumplimiento Convenio de Desempeño Colectivo año 2007

Equipos de Trabajo	Número de personas por Equipo de Trabajo	N° de metas de gestión comprometidas por Equipo de Trabajo	Porcentaje de Cumplimiento de Metas ³⁹⁴	Incremento por Desempeño Colectivo ³⁹⁵
EQUIPO N° 1: GESTION HABITACIONAL	26	7	100,0 %	6 %
EQUIPO N° 2: GESTIÓN DE OBRAS, DEPTO. TÉCNICO	31	7	94,1 %	6 %
EQUIPO N° 3: GESTIÓN DE INVERSIONES Y ADMINISTRATIVA	31	6	99,3 %	6 %
EQUIPO N° 4: DELEGACIÓN DE ANGOL, GESTIÓN DE COMUNICACIONES Y OIRS	15	8	90,0 %	6 %

390 Corresponde al porcentaje que define el grado de cumplimiento del Convenio de Desempeño Colectivo, por equipo de trabajo.

391 Incluye porcentaje de incremento ganado más porcentaje de excedente, si corresponde.

392 Corresponde al porcentaje que define el grado de cumplimiento del Convenio de Desempeño Colectivo, por equipo de trabajo.

393 Incluye porcentaje de incremento ganado más porcentaje de excedente, si corresponde.

394 Corresponde al porcentaje que define el grado de cumplimiento del Convenio de Desempeño Colectivo, por equipo de trabajo.

395 Incluye porcentaje de incremento ganado más porcentaje de excedente, si corresponde.

Servicio de Vivienda y Urbanización X Región de Los Lagos

Cuadro 10: Cumplimiento Convenio de Desempeño Colectivo año 2007

Equipos de Trabajo	Número de personas por Equipo de Trabajo	N° de metas de gestión comprometidas por Equipo de Trabajo	Porcentaje de Cumplimiento de Metas ³⁹⁶	Incremento por Desempeño Colectivo ³⁹⁷
EQUIPO N° 1: GESTION DIRECTA	69	8	93,5 %	6 %
EQUIPO N° 2: GESTION INTERNA	78	7	91,3 %	6 %

Servicio de Vivienda y Urbanización XI Región de Aysén

Cuadro 10: Cumplimiento Convenio de Desempeño Colectivo año 2007

Equipos de Trabajo	Número de personas por Equipo de Trabajo	N° de metas de gestión comprometidas por Equipo de Trabajo	Porcentaje de Cumplimiento de Metas ³⁹⁸	Incremento por Desempeño Colectivo ³⁹⁹
EQUIPO N° 1:	25	5	90,4 %	6 %
EQUIPO N° 2:	32	5	97,5 %	6 %

Servicio de Vivienda y Urbanización XII Región de Magallanes

Cuadro 10: Cumplimiento Convenio de Desempeño Colectivo año 2007

Equipos de Trabajo	Número de personas por Equipo de Trabajo	N° de metas de gestión comprometidas por Equipo de Trabajo	Porcentaje de Cumplimiento de Metas ⁴⁰⁰	Incremento por Desempeño Colectivo ⁴⁰¹
EQUIPO N° 1: AREA OPERATIVA O DE GESTIÓN DIRECTA	22	5	90,1 %	6 %
EQUIPO N° 2: AREA DE APOYO O DE GESTIÓN INTERNA	37	5	92,5 %	6 %

396 Corresponde al porcentaje que define el grado de cumplimiento del Convenio de Desempeño Colectivo, por equipo de trabajo.

397 Incluye porcentaje de incremento ganado más porcentaje de excedente, si corresponde.

398 Corresponde al porcentaje que define el grado de cumplimiento del Convenio de Desempeño Colectivo, por equipo de trabajo.

399 Incluye porcentaje de incremento ganado más porcentaje de excedente, si corresponde.

400 Corresponde al porcentaje que define el grado de cumplimiento del Convenio de Desempeño Colectivo, por equipo de trabajo.

401 Incluye porcentaje de incremento ganado más porcentaje de excedente, si corresponde.

Servicio de Vivienda y Urbanización Región Metropolitana

Cuadro 10: Cumplimiento Convenio de Desempeño Colectivo año 2007

Equipos de Trabajo	Número de personas por Equipo de Trabajo	N° de metas de gestión comprometidas por Equipo de Trabajo	Porcentaje de Cumplimiento de Metas ⁴⁰²	Incremento por Desempeño Colectivo ⁴⁰³
EQUIPO N° 1: GESTION EN PAVIMENTACION Y OBRAS VIALES	91	8	86,6 %	3 %
EQUIPO N°2: GESTION EN MODERNIZACION DE PROCESOS Y SUBSIDIOS DE VIVIENDA	189	6	100,0 %	6 %
EQUIPO N° 3: GESTIÓN DE INVERSIONES Y ADMINISTRATIVA	92	8	86,8 %	6 %
EQUIPO N° 4: GESTION EN RECURSOS FINANCIEROS	99	5	74,1 %	0 %
EQUIPO N° 5: GESTION EN RECURSOS HUMANOS	38	7	100,0 %	6 %
EQUIPO N° 6: GESTION EN RECURSOS FISICOS	65	4	100,0 %	6 %

402 Corresponde al porcentaje que define el grado de cumplimiento del Convenio de Desempeño Colectivo, por equipo de trabajo.

403 Incluye porcentaje de incremento ganado más porcentaje de excedente, si corresponde.