



BALANCE DE GESTIÓN INTEGRAL AÑO 2011

PARTIDA 07. MINISTERIO DE ECONOMÍA, FOMENTO Y TURISMO
CAPITULO 07. INSTITUTO NACIONAL DE ESTADÍSTICAS

Paseo Bulnes #418, 892 4000
www.ine.cl



Índice

1. Carta de Presentación del Jefe de Servicio	3
2. Resultados de la Gestión año 2011	5
2.1 Resultados de la Gestión Institucional Asociados a Aspectos Relevantes de la Ley de Presupuestos 2011 y la Provisión de Bienes y Servicios.....	5
3. Desafíos para el año 2012	10
4. Anexos.....	14
Anexo 1: Identificación de la Institución	15
Anexo 2: Recursos Humanos.....	19
Anexo 3: Recursos Financieros.....	27
Anexo 4: Indicadores de Desempeño año 2011.....	35
Anexo 5: Cumplimiento de Sistemas de Incentivos Institucionales 2011	37
Anexo 6: Cumplimiento Convenio de Desempeño Colectivo	38



1. Carta de Presentación del Jefe de Servicio

El Instituto Nacional de Estadísticas (INE), es el organismo técnico e independiente que produce, analiza y difunde las estadísticas oficiales y públicas de Chile. Cuenta con una trayectoria de 168 años en el país, en donde ha realizado diversos censos, encuestas y estudios de la realidad nacional, con la finalidad que los agentes públicos, privados, investigadores y ciudadanos tomen decisiones informadas fortaleciendo una sociedad abierta y democrática.

Día a día el Instituto Nacional de Estadísticas trabaja en pos de la producción de estadísticas de calidad para la comunidad. Para ello contamos con una dotación de 741 (planta y contrata) y más de 1.000 honorarios a nivel nacional, distribuidas tanto en la región metropolitana como en sus 14 direcciones regionales y Oficinas Provinciales propiciando la descentralización de la actividad estadística en el país.

Actualmente el instituto dispone de 60 productos estadísticos continuos en temáticas diversas como por ejemplo empleo, precios, industria, comercio, servicios, población, cultura, seguridad ciudadana, agricultura y muchos otros, que se difunden periódicamente en distintos soportes, ya sea en medios virtuales, como cd's o en www.ine.cl, o en soportes físicos como libros, boletines, entre otros.

Adicionalmente como parte del mejoramiento de las estadísticas oficiales y su acercamiento a la ciudadanía, durante el último año, hemos hecho un esfuerzo importante en mejorar nuestra página web, simplificando el acceso a la información estadística, del mismo modo se han fortalecido otros canales de difusión, como lo es twitter, facebook y nuestras oficinas de atención de público.

Durante el 2011 dado el ingreso formal de Chile a la Organización para la Cooperación y el Desarrollo Económico (OCDE), los compromisos asumidos como país ante instancias internacionales como la Organización Internacional del Trabajo (OIT), las Naciones Unidas, entre otros, se generaron en nuestra institución indicadores con estándares exigidos por dichas organizaciones en materias metodológicas, conceptuales y de calidad de las estadísticas. Bajo este contexto podemos destacar los siguientes indicadores:

- Índice de Ventas de Sectores de Servicios
- Mejoras a la Encuesta Nacional de Empleo y el Índice de Precios al Consumidor (IPC)
- Más información a nivel territorial en distintos ámbitos de la producción estadística, tales como:
 - o Las Familias de la Región de Antofagasta en el tiempo
 - o La Mujer en la Agricultura del Biobío, entre otros.

El 2011 fue el año previo a la realización del XVIII Censo Nacional de Población y VII de Vivienda 2012. De esta manera se implementaron las recomendaciones y buenas prácticas internacionales en esta materia ya que la información obtenida en el operativo censal permitirá diseñar y focalizar



mejores políticas públicas durante los próximos 10 años. Es así que durante el pasado año se ejecuto el Pre Censo, fase de vital importancia para la ejecución exitosa del operativo censal del año 2012. En enero de 2011 comenzó esta actividad, con el fin de construir una base de datos con la cantidad de manzanas, edificaciones, viviendas y hogares que hay en el país, para garantizar la cobertura total de la operación censal. Al mismo tiempo, se trabajó en otros aspectos fundamentales para la ejecución exitosa del Censo 2012, tales como la instalación y activación de las comisiones censales regionales, provinciales y comunales, capacitación para enumeradores.

En este sentido, es importante destacar que durante el año 2011 se realizaron los estudios y se propuso a las autoridades correspondientes el cambio en la metodología de levantamiento censal. Este hecho, que nos permitió cambiar desde un censo de hecho hacia un censo de derecho, tiene implicancias en diferentes ámbitos. Particularmente desde la perspectiva presupuestaria, significó la necesidad de aumentar el aporte fiscal requerido para el programa censal para el año, el que se ve sobre compensado con el ahorro que le significa al país la eliminación de un día feriado en el mismo período.

Finalmente, durante el año 2011, nos embarcamos como institución en un proceso de modernización integral, que abarca diferentes áreas de trabajo, como por ejemplo, hacer eficientes los procesos productivos, desarrollar modelos de gestión de personas modernos, analizar los cuerpos legales que rigen al Instituto y al Sistema Estadístico en su conjunto, entre otras áreas. Este trabajo, nos permitirá en el mediano plazo, estar a la altura de las instituciones estadísticas más modernas del mundo.



A handwritten signature in black ink, appearing to be "JLO".

FRANCISCO LABBÉ OPAZO
DIRECTOR NACIONAL
INSTITUTO NACIONAL DE ESTADÍSTICAS



2. Resultados de la Gestión año 2011

2.1 Resultados de la Gestión Institucional Asociados a Aspectos Relevantes de la Ley de Presupuestos 2011 y la Provisión de Bienes y Servicios.

Con el ingreso oficial de Chile a la OCDE, se presentaron grandes desafíos para las instituciones públicas que deben cumplir con los requerimientos y recomendaciones de esta organización, el Instituto Nacional de Estadísticas, INE, apunta su gestión institucional a mantener y avanzar constantemente en su cumplimiento, principalmente, en la calidad de los estudios estadísticos que se desarrollan a nivel local. Es por esto que para el año 2011 se planificaron y desarrollaron una serie de proyectos estadísticos que amplían la oferta de productos institucionales, todos basados en los más altos estándares de calidad a nivel internacional.

Durante el año 2011 el INE se enfocó en dos áreas de trabajo, por un lado la modernización institucional y por otro lado la producción estadística, y en este segundo eje destaca la preparación del Censo 2012 a través de la ejecución del Precenso, todo lo anterior con el objetivo de contar con un Sistema Estadístico Chileno que responda a las necesidades del país.

Como se mencionó con anterioridad el año 2011 estuvo marcado por la proximidad del XVIII Censo de Población y VII de Vivienda, a efectuarse el año 2012. Es necesario señalar que los Censos Nacionales de Población y de Vivienda, constituyen la operación estadística de mayor envergadura e involucra a toda la población del país por lo que este proyecto estimó un presupuesto de M\$ 9.316.470 (año 2011). De allí la importancia de preparar su organización, desarrollo y levantamiento, de modo que se cumplan las diferentes etapas de trabajo con el máximo de eficiencia, veracidad, calidad y oportunidad.

Respecto a su periodicidad, en Chile los Censos de Población y Vivienda se efectúan cada 10 años, a diferencia de los censos continuos aplicados por otros países. Este periodo es considerado internacionalmente un tiempo prudencial para verificar los cambios que se van produciendo, en forma paulatina, en factores demográficos como fecundidad, mortalidad y migraciones que afectan tanto el volumen como la estructura de la población.

Corresponde al Instituto Nacional de Estadísticas (INE), en su condición de organismo técnico responsable de las estadísticas nacionales, la conducción de tan importante tarea. La información recopilada a través de los Censos tiene múltiples aplicaciones, entre otras:

- Planificar la cobertura educacional del país.
- Estructurar los programas que permitan el desarrollo económico, social y científico-tecnológico.
- Permitir a las autoridades Comunales, Provinciales y Regionales disponer de información básica para el cumplimiento de sus labores.

Además, es necesario destacar que el Censo constituye la única fuente mediante la cual puede obtenerse información detallada y completa para áreas geográficas menores, en cuanto al volumen



de población y sus características; número de viviendas, su condición y distribución especial. Es además, el marco o universo para futuras encuestas por muestreo.

Durante el 2011 el Precenso fue la actividad más importante dado que se ejecuta previamente al levantamiento de los Censos Nacionales de Población y Vivienda. El objetivo fundamental del Precenso fue dividir con criterio técnico el territorio en “Sectores de Empadronamiento”, para organizar eficientemente las cargas de trabajo de los empadronadores o censistas durante los meses de ejecución del Censo y contribuir al éxito de cada una de las etapas que conducirán a un buen levantamiento censal.

El desarrollo del precenso nos permitió lo siguiente:

- Lograr una representación cartográfica reciente y una enumeración actualizada de la distribución de edificios, viviendas, hogares y personas en todo el territorio nacional, permitiendo su localización a niveles geográficos tan detallados como sea necesario.
- Estimar el número de censistas necesarios para efectuar el Censo 2012, durante un periodo de 2 meses de manera de cubrir la totalidad de las viviendas y población existente en el territorio nacional.
- Distribuir oportunamente el material censal requerido por cada uno de los responsables del Censo.
- Asegurar la cobertura censal, evitando omisiones o duplicaciones en la toma de información.
- Planificar, organizar y supervisar el levantamiento del Censo.

Otro de los ejes de trabajo, en materia estadística, fue el comienzo del levantamiento de la **VII Encuesta presupuestos familiares (\$ 1.704.450)**. Desde la finalización de la VI encuesta de presupuestos familiares 2006-2007, los datos cuantitativos que entrega la variación de precios desde Diciembre 2007 a la fecha, permite, por un lado, constatar que existe una variación positiva sobre el precio al consumidor y por otro lado, los estudios de mercado evidencian que las pautas de consumo de los chilenos cada día varían de manera más rápida. Ambos factores determinan profundamente la distribución del presupuesto de las familias para efectos de consumo.

Para el año 2011 se comenzó levantar la VII Encuestas de Presupuestos Familiares, el inicio de la misma correspondió al mes de noviembre 2011 y deberá finalizar su periodo de levantamiento en el mes de octubre de 2012.

La dinámica de ejecución o levantamiento de esta encuesta considera realizar entrevistas a hogares mediante visitas periódicas, sobre los gastos diarios realizados durante 15 días continuados, además de investigar diversos periodos de tiempo el comportamiento y pautas de consumo, con tal de caracterizar el gasto de consumo adquirido en el periodo de un año. Además a los hogares se les consultara por las variables de ingreso que estos tienen durante el año.

Complementario a lo anterior, el Instituto continuó la entrega de sus productos más emblemáticos, es decir:



En el ámbito de las Estadísticas del Trabajo, la Encuesta Nacional del Empleo (ENE), la cual proporciona información estadística fundamental sobre el mercado del trabajo para orientar la toma de decisiones y la evaluación de las políticas económicas y pro empleo a nivel nacional. No obstante, las intensas transformaciones del mercado laboral y los cambios demográficos exigen una actualización de la ENE, para que logre dar cuenta de las nuevas características del mercado laboral, considerando que la última década en Chile se ha distinguido por el surgimiento de nuevos fenómenos en el mercado laboral. Entre estos se cuentan: la calidad del empleo, el subempleo, la flexibilidad laboral, la tipificación de las personas que se clasifican como cuenta propia, las características de la participación de la mujer en la fuerza de trabajo, que permita identificar las principales brechas de género en el mercado laboral, entre otros. La Encuesta presenta resultados por trimestre móvil y trimestres calendarios sobre la coyuntura y además se preparan estudios específicos periódicos sobre fenómenos estructurales.

Y en el área de las Estadísticas de Precios, el Índice de Precios al Consumidor. Las recomendaciones internacionales sugieren que el IPC sea actualizado cada 5 años, debido a los cambios en las conductas de consumo de la población, y con el fin de asegurar la provisión de bienes y servicios para la satisfacción de sus necesidades. En el año 2011 se realizaron estudios de mercado, para conocer sobre los productos de mayor preferencia de los consumidores, reclutamiento de personal óptimo y competente para asegurar la calidad de los datos recogidos, capacitación permanente a los equipos de terreno a nivel nacional de manera de asegurar la calidad en el levantamiento de los datos y supervisión nacional del levantamiento de los precios con indicadores de eficiencia y de error.

Productos Estadísticos Continuos:

El INE cuenta actualmente con más de 60 productos estadísticos continuos que son producidos y publicados con distinta periodicidad, de los cuales 16 corresponden a estadísticas de la actividad económica, sin considerar el sector agropecuario. Sobre ellos se realizan anualmente alrededor de 110 publicaciones oficiales, además de boletines especiales para la difusión de temas específicos, conocidos como Enfoque Estadístico. A éstos se agregan estudios estadísticos económicos regionales, y doce índices de actividad económica regional, los cuales muestran el dinamismo económico según estructura productiva de cada región, Para ello la institución utilizó M\$10.332.516, en gastos en personal permanente de la institución, M\$ 1.106.993 en bienes y servicios y M\$ 177.000 en inversión. Durante el año 2011 se realizó un ajuste a la estructura organizacional, creándose y reformulándose distintas unidades en el INE central, lo anterior permitió utilizar los recursos antes mencionados de la manera más eficiente posible, iniciando un proceso al interior del INE que continuará durante los próximos años, de manera de llevar a la gestión de recursos del Instituto a los cánones de las organizaciones modernas.

En el ámbito agropecuario, el instituto produce trece estudios estadísticos que abarcan las distintas actividades del sector. El más importante es el Censo Agropecuario, que se realiza cada década y genera la información base para la actualización de los datos estructurales, y para al menos 50



publicaciones al año. El último censo data del año 2006-2007, por lo que hasta que se realice un próximo censo es necesario realizar el programa intercensal de estadísticas agropecuarias.

En torno al mundo laboral, se ejecutan cinco estadísticas continuas, entre las que destaca la Encuesta Nacional del Empleo, Índice de Remuneraciones y de Costo de Mano de Obra. Que genera un total de 27 publicaciones.

En el área de las estadísticas de precios son cinco los productos estadísticos que desarrolla normalmente el INE, destaca el Índice de Precios al Consumidor (IPC) y el Índice de Precios al Productor (IPP).

Otro importante grupo son las estadísticas demográficas y vitales, claves para medir las densidades de población y migraciones, además de configurar los hechos vitales del país de las cuales se desprenden 8 publicaciones anuales. A los anteriores, se suman productos estadísticos continuos sobre cultura y espectáculos, procedimientos policiales y judiciales, transporte y comunicaciones, entre otras. En total suman 21 productos, con al menos 45 publicaciones al año.

Otros productos:

El INE, anualmente, ejecuta una serie de convenios para la producción de estadísticas con otras instituciones públicas. Este programa toma cada vez más relevancia dado que las instituciones públicas aumentan, año a año la demanda por información estadística para la generación y evaluación de Políticas y Programas Públicos. Como por ejemplo los convenios firmados con el Ministerio de Salud (Elaboración de indicadores de referencia de la variación del gasto en salud en prestaciones bonificadas y subsidios por incapacidad laboral en el sistema Isapre, Organización Mundial de la Propiedad Intelectual y con el Instituto Fomento Pesquero). Durante el año 2011 se ejecutaron los siguientes productos:

- Corporación de Fomento de la Producción: el que contempla la entrega de información base para la elaboración de estudio de las empresas de menor tamaño afectadas por el terremoto y tsunami de febrero 2010, en las regiones de O'Higgins, Maule y Biobío. Además de la selección de muestra y levantamiento de información para el programa de pre inversión de eficiencia energética (PIEE). Se ejecutaron recursos por M\$1.861, y este proyecto tendrá mayor ejecución en el año 2012.
- Banco Central: Proyecto Inventarios (su objetivo es la realización de una Encuesta Mensual de Inventarios que comprenda la entrega de las estadísticas mensuales para las actividades de la Industria Manufacturera y Comercio, y de esta manera realizar mediciones exógenas para el seguimiento mensual de la evolución de existencias (stocks) para productos terminados, en proceso, materias primas y materiales, y productos para la reventa, información necesaria para la compilación de las cuentas nacionales) y Proyecto permanente (el que tiene por objeto la entrega de información estadística base para la elaboración, por parte del Banco Central de Chile, de las Cuentas Nacionales y otras estadísticas de interés nacional. La información requerida se relaciona con las áreas de Comercio, Transporte, Industria, Servicios, Construcción, Energía, Agropecuaria, Comunicaciones, Minería y Empleo), teniendo una ejecución de M\$177.995



- Ministerio del Interior Encuesta de Seguridad Ciudadana (8va Versión). Se ejecutaron M\$342.645, existiendo un gasto de M\$118.354 a realizar en el año 2012 con el objetivo de obtener las últimas encuestas
- Ministerio de Vivienda: el que considera la entrega de la Cartografía digital censal de manzanas de las comunas del país, años 1992 y 2002. Cartografía digital pre censal de comunas del país año 2011 y Base de datos preliminar del precenso 2011 para 3 comunas del país. Se ejecutaron M\$17.078, y el primer trimestre del año 2012, se terminara de ejecutar por \$M\$9.921.
- Ministerio de Desarrollo Social: CASEN, teniendo un gasto de M\$404.000

Modernización Institucional:

En el ámbito de la Modernización Institucional el Presidente de la República le solicitó al INE dar un salto cualitativo en su forma de gestionar el sistema estadístico chileno, para lo cual se elaboró un plan estratégico para el trienio, actualizando la misión, visión, valores y estrategia institucional, del cual resultó un proyecto de modernización Institucional que consta de 3 pilares:

1. Generar una institucional estadística de acuerdo a los más altos estándares internacionales: Se trabajó en vislumbrar una propuesta de actualización de la Ley del INE, que logre empoderar al instituto en el contexto del Sistema estadístico chileno, y que logre fortalecer a la Comisión Nacional de Estadísticas, de manera de estar a la altura de los países de la OCDE.
2. Posicionamiento del INE en el Sistema Estadístico chileno y en la sociedad: Se efectuaron cambios en el logo institucional, en la página web del INE, www.ine.cl, de manera de hacerla más amigable y potenciada. Se rediseñaron los boletines, haciéndolos más cercanos y útiles para los usuarios y finalmente se ejecutaron una serie de charlas a distintos tipos de usuarios para masificar el uso y potencialidades de las estadísticas
3. Avanzar hacia una gestión de excelencia: Para esto se revisaron algunos procesos claves, de manera de poder hacer eficiente su ejecución, considerando la seguridad y la calidad en cada una de sus etapas. Del mismo modo en conjunto con la Dirección Nacional del Servicio Civil, el INE está impulsando una estrategia de desarrollo de las personas al interior de la Institución.



3. Desafíos para el año 2012

Describir brevemente los desafíos más relevantes de la gestión del Servicio para el año 2012. Para esto se debe crear un listado de los principales compromisos del año 2012 del Servicio, de acuerdo con los establecidos en:

- Compromisos de Gobierno establecidos con SEGPRES
- Aspectos Relevantes contraídos en la Ley de Presupuestos 2012
- Principales Productos Estratégicos y/o Programas (Formulario A1- Definiciones Estratégicas 2012)
- Compromisos establecidos a través de Indicadores de Desempeño (Formulario H-Indicadores 2012)

Para cada uno de los compromisos 2012 señalados en el punto anterior, se solicita lo siguiente:

- Presentar en forma cuantitativa los resultados esperados (nivel de actividad, cobertura, focalización, etc.)
- Presentar los recursos que se destinarán para las actividades a desarrollar, en concordancia con los recursos aprobados en la Ley de Presupuestos 2012.

Durante el año 2012 el Instituto Nacional de Estadísticas avanzará en su proceso de modernización institucional (Proyecto de Modernización Institucional \$ 1.164.921), diseñando los instrumentos y mecanismos que permitan no solo al INE, sino al país, dar el salto cualitativo en el desarrollo de información estadística para los procesos de toma de decisiones.

En este sentido se contempla desarrollar una serie de actividades tendientes a la modernización del Instituto para que éste pueda dar respuesta a las necesidades del país mediante:

- Un Sistema Estadístico Nacional articulado de manera que la información estadística sea pertinente para la formulación y evaluación de políticas públicas
- Procesos de producción eficientes y coordinados, optimizando el uso de los recursos
- Actualizar los diferentes indicadores y avanzar en la producción de nuevos índices de manera de que las estadísticas del país avancen a la par del desarrollo económico y social y que éstas sean comparables tanto a nivel nacional como internacional.

En concreto y dado que el año 2013 de acuerdo al informe de la OCDE corresponde al año de evaluación de los compromisos asumidos por Chile en materia estadística, el INE debe establecer los canales de comunicación con las comisiones de la OCDE que requieren de información estadística, de manera de que ésta cuente con la mayor de cantidad de información para sus fines, para esto debe transformarse en el FOCAL POINT, tal como lo establece dicha organización, que sea la única puerta de entrada y de salida ante los requerimientos de información, en este sentido se ha avanzado en la coordinación con la DIRECON.

Además, ya que en los últimos años la implementación de mejores prácticas de los países de la OCDE ha estado centrada en la producción estadística se hace necesario avanzar además en las mejores prácticas respecto a institucionalidad, procesos de soporte y funcionamiento de un Sistema Estadístico Nacional. Finalmente se seguirá avanzando en mejorar la calidad de la producción estadística, para lo cual el INE entregará nuevos indicadores económicos en sectores relevantes de la economía nacional, como la industria, comercio y servicios. Lo que impactará en contar con una medición coherente con los cambios que ha experimentado en país en los últimos años.

En el área de las mejoras tecnológicas, para tener más y mejor información para la toma de decisiones se necesita una plataforma tecnológica que sustente un sistema integrado de las estadísticas del INE, que permita dar respuesta en línea a las necesidades internas y a las de los usuarios. Esto se traduce en la homologación de las aplicaciones operativas del INE, es decir los sistemas que otorgan soporte a los productos que el INE produce. Durante el año 2012, se realizará la conceptualización metodológica. Para hacer lo anterior es necesario contar con una evaluación externa que nos permita dimensionar la envergadura de este proyecto, dicha consultoría debiese hacerse este año. Los usuarios al final de este proyecto podrán encontrar las bases de datos innominadas sin intermediarios, se pueden entregar en un datamart o en un datawarehouse, se disminuyen riesgos y aumentan los niveles de seguridad de la información.

Complementario a lo anterior se desarrollará un Sistema Integrado de Estadísticas Económicas, el que tiene como objetivo la obtención de Marcos Muestrales que den cuenta de la real población objetivo de cada medición económica y generar una herramienta que permita satisfacer las necesidades de análisis a través de la obtención de información de múltiples fuentes y a su vez permita realizar cruces de variables cuando ello sea posible. A manera de diagnóstico las distintas encuestas no siempre consideran las mismas definiciones, hay diferencias operativas en la construcción de sistemas de procesamiento de información. De esta manera en el primer año se realizará un diagnóstico que permita en el corto plazo ir estandarizando conceptos, métodos y sistemas, para que en el largo plazo tener una producción estadística coherente, integrada y que permita realizar interrelaciones para potenciar el análisis y la calidad de la producción de información.



Sin lugar a dudas en año 2012 estará marcado por la ejecución del Censo de Población y Vivienda. (\$14.279.496) Este Censo representa un salto histórico en la metodología de levantamiento, al pasar de un censo realizado en un solo día, a uno realizado por un periodo de 2 meses aproximadamente. La nueva modalidad, tiene múltiples beneficios, por un lado, permitirá mejorar la calidad de la información obtenida, contribuyendo significativamente con las estadísticas oficiales nacionales, pero además dará mayor seguridad a quienes abran sus puertas a los censistas, ya que se podrá verificar su identidad, no sólo gracias a su credencial y vestimenta, sino que también a través de un call center o la página web del INE. Es así que cerca de diez mil encuestadores remunerados y debidamente capacitados, serán contratados para el Censo de Población y Vivienda 2012, a lo largo del país durante aproximadamente dos meses. En este sentido como meta de desempeño institucional el INE comprometió la “Diferencia en los días de rezago en la entrega de cifras del Censo de Población y Vivienda 2012, respecto del último Censo.” Cuya meta corresponde a 60 días los cuales corresponden al número de días hábiles transcurridos entre el cierre del levantamiento del Censo 2012 y la entrega de las cifras preliminares alcanzado el año 2012. Estas cifras preliminares corresponden al número total de personas y al número total de viviendas con desagregación a nivel comunal, regional y total país. Es necesario considerar, que los datos que se entregarán son preliminares, los que tradicionalmente manifiestan cierta diferencia con los definitivos. No obstante, estos antecedentes tienen una innegable utilidad para la orientación de políticas públicas y decisiones privadas, ya que permiten tener una primera mirada actualizada sobre la población y la vivienda en Chile.

Los demás aspectos relevantes de la Ley de Presupuestos 2012 se relacionan con:

Programa de Estadísticas Económicas (\$2.831.549), el que contempla la mantención de indicadores desarrollados en años anteriores tales como el índice de Precios al Consumidor (IPC), Índices de Producción Minera, Industrial, Electricidad, gas y agua y los Índices de Venta de Comercio al por Menor y Supermercados, los Índice de Precios (IR - IPM - IPP) y adicionalmente el instituto se ha propuesto cubrir aquellos sectores relevantes para el quehacer de la economía nacional, el sector de Minería, Energía, Gas y Agua, son sectores hasta el minuto no cubiertos por INE, el proyecto tiene como finalidad poder incorporar a las normales labores de la institución, estudios del tipo económico-estructural de dichos sectores y con ello fortalecer y aumentar su expertis de las actividades económicas tan relevantes para la economía nacional.

Programa de Infraestructura Estadística (\$1.812.843) considera la actualización de los marcos muestrales para Empresas y para hogares de manera de poder contar con mejores muestras para el levantamiento estadístico.



Programa de Estadísticas de Hogares (\$3.837.311), este programa además de el desarrollo de la Encuesta Nacional del Empleo considera la realización de la VII Encuesta de Presupuestos Familiares cuyo objetivo es tener una estructura del consumo de los hogares chilenos actualizada, durante el año 2012 deberá finalizar la etapa de levantamiento y comenzar los procesos de análisis respectivos, para ello se seguirá entrevistando a hogares, mediante visitas periódicas, sobre los Gasto diarios realizados durante 15 días continuados, además de investigar diversos periodos de recuerdo con tal de caracterizar el Gasto de consumo adquirido anual, además de consultar por sus variables de Ingreso. Además, según recomendaciones internacionales se decidió incorporar nuevas actividades tendientes a garantizar la calidad de la información recogida, de manera de contar con los mejores insumos para la próxima actualización del IPC.

Programa de Producción con Convenios (\$1.548.008) El INE ha dispuesto un programa especial que se ha especializado en la atención de los requerimientos de organismo públicos en materia de estadísticas, particularmente en aquellos casos que tienen un impacto significativo en la generación de políticas públicas sectoriales. Para desarrollar estas encuestas, la práctica institucional que se ha ido asentando con suficiente eficacia ha sido la constitución de equipo multidisciplinarios e interinstitucionales entre técnicos del INE y otras instituciones, que en conjunto van desarrollando en conjunto las características técnicas de los proyectos. La experiencia ha sido altamente satisfactoria y la demanda ha sido creciente. Esta manera de trabajar, además es eficiente porque hace una combinación con características descentralizadas en la producción estadística en la medida que los propios servicios o ministerios son los impulsores de las iniciativas, pero el control técnico y operativo lo tiene el INE. Así, el país ha evitado hacer una centralización de la producción estadística en todas las fases de los proyectos, pero ha avanzado en una cierta estandarización de la calidad al tener al INE al centro del sistema, asegurando de esta manera la mantención de ciertas series de datos comparables en el tiempo e internacionalmente.

4. Anexos

- Anexo 1: Identificación de la Institución
- Anexo 2: Recursos Humanos
- Anexo 3: Recursos Financieros
- Anexo 4: Indicadores de Desempeño año 2011
- Anexo 5: Cumplimiento de Sistemas de Incentivos Institucionales 2011
- Anexo 6: Cumplimiento Convenio de Desempeño Colectivo



Anexo 1: Identificación de la Institución

a) Definiciones Estratégicas

- Leyes y Normativas que rigen el funcionamiento de la Institución

Ley N° 17.374 del Instituto Nacional de Estadísticas fija nuevo texto refundido, coordinado y actualizado del DFL. N° 313 de 1960, que aprobara la ley orgánica dirección estadística y censos y crea el Instituto Nacional de Estadísticas.

- Misión Institucional

Producir y difundir estadísticas oficiales de Chile, proporcionando información confiable y accesible a los usuarios para la toma de decisiones, logrando un mayor conocimiento de la realidad del país. Articular el Sistema Estadístico Nacional, de manera que éste provea al país información pertinente, relevante y comparable a nivel nacional e internacional.

- Aspectos Relevantes contenidos en la Ley de Presupuestos año 2011

Número	Descripción
1	Incluye un total de \$ 28.749 millones que representa un crecimiento de un 35,6% (\$ 7.555 millones) respecto al año 2010, en particular asociado al desarrollo del Pre Censo en 2011, y la preparación del Censo para 2012.
2	se incorporan nuevos proyectos estadísticos, tales como: II Encuesta Longitudinal de Empresas (\$ 124 millones), VII Encuesta de Presupuestos Familiares (\$ 1.704 millones), Estadísticas de Grandes Empresas y Multinacionales (\$ 240 millones) y Encuesta de Innovación, Investigación y Desarrollo (\$ 351 millones).

- Objetivos Estratégicos

Número	Descripción
1	Lograr la integración del Sistema Estadístico Nacional como parte del rol rector del INE, fortaleciendo su eficiencia y asegurando la comparabilidad de la información estadística.
2	Mejorar la calidad, comparabilidad y homologación de las estadísticas producidas por el Instituto, a patrones internacionales, cerrando las brechas de los productos estadísticos en relación a las mejores prácticas de la Organización para la Cooperación y el Desarrollo Económico (OCDE), Naciones Unidas y/o Eurostat.
3	Promover el uso de las estadísticas oficiales, a través de canales de difusión INE y/u otros, para coadyuvar a los procesos de tomas de decisiones públicos y privados.
4	Contar con plataformas tecnológicas e Infraestructura estadísticas actualizadas, seguras e integradas para mejorar el proceso de producción estadística.
5	Promover una cultura de satisfacción hacia nuestros usuarios y clientes a través del fortalecimiento de las capacidades analíticas, destrezas de gestión y prácticas al interior del Instituto.



- Productos Estratégicos vinculados a Objetivos Estratégicos

Número	Nombre - Descripción	Objetivos Estratégicos a los cuales se vincula
<u>Estadísticas:</u>		
1	Tienen como objetivo de estudio los fenómenos económicos y sociales en sus diferentes manifestaciones, definiendo y elaborando metodología de cálculo y análisis, diferenciándose entre Sociales y Económicas. Las Sociales están vinculadas con las condiciones de los hombres y las mujeres en el país y sirven de base para el cálculo de los indicadores sociales que son un conjunto de datos que dan una medida de la situación y cambios relativos a aspectos de las condiciones de vida de la población y de esta manera aportar a la generación de política pública. Las Económicas permiten dar una caracterización cuantitativa y cualitativa del volumen, composición y dinamismo de las fuerzas productivas y además, refleja el comportamiento de las relaciones de producción en cada economía. Además posibilita analizar los hechos económicos profundamente y generalizarlos, colocándose en el centro de los fenómenos, convirtiéndose así en un elemento activo que interviene en la definición de política publicas	1, 2, 3, 4.
<u>Infraestructura Estadística:</u>		
2	Corresponde al conjunto de elementos en los cuales se basa el levantamiento de las estadísticas que elabora el INE. Son elementos que permiten la realización de las encuestas en sí, ya sean mapas, cartografía, listados, etc. Con estos elementos se generan las metodologías y se coordina la operatividad del levantamiento de las encuestas	1, 2, 3, 4
<u>Producción Estadística para Convenios y/o proyectos especiales:</u>		
3	El INE anualmente desarrolla estudios y proyectos especiales con otras entidades públicas con el objeto de contribuir con información estadísticas para la formulación, evaluación y refocalización de la política pública, análisis macroeconómico y microeconómico en su más grande espectro, aportando datos que permitan tomar decisiones	1, 2, 3, 4

- Clientes / Beneficiarios / Usuarios

Número	Nombre
1	Instituciones del Estado
2	Empresas Privadas y Entidades Gremiales
3	Investigadores y Entidades Gremiales
4	Otro usuario/a INE

b) Organigrama y ubicación en la Estructura del Ministerio

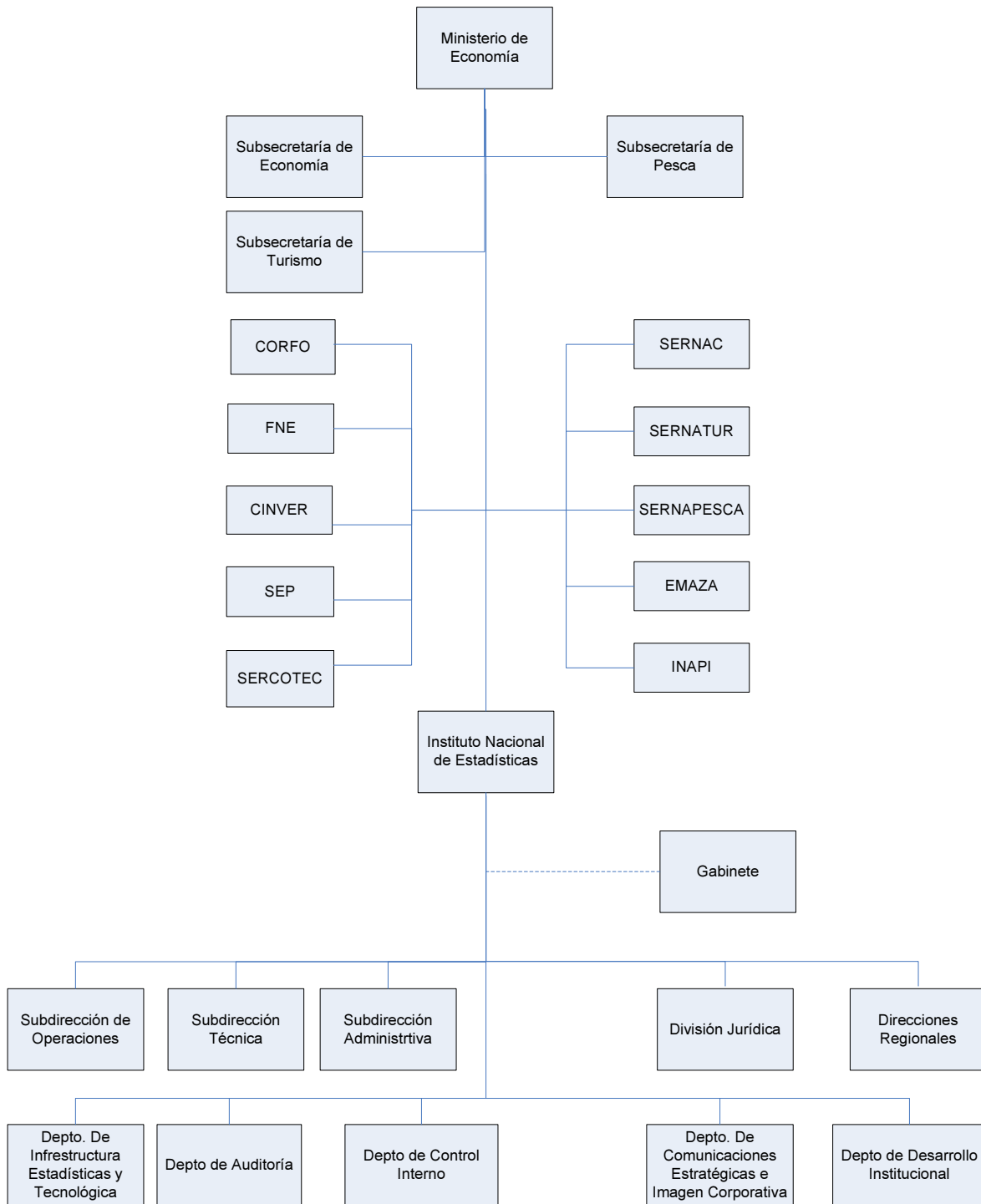

c) Principales Autoridades

Cargo	Nombre
Director Nacional	Francisco Labbé Opazo
Subdirectora de Operaciones	Julia Ortúzar Jimenez
Subdirectora Técnico	Marcela Cabezas Keller
Subdirectora Administrativa	Pablo Nuñez Soto
Jefe División Jurídica	Alejandro Layseca Astudillo
Jefe Departamento de Infraestructura Estadística y Tecnológica	Juan Radrigan Araya
Jefe Departamento de Desarrollo Institucional	Nicolás Nelis Suazo
Jefa Departamento Comunicaciones Estratégica e Imagen Corporativa	Sebastián Mathews Capetillo
Jefe Departamento Control Interno	Claudia Meza Morillo
Jefa departamento Auditoría Interna	Vanesa Lazo Núñez
Director Regional Arica Parinacota	Jean Pierre Foschi Vergara
Director Regional Tarapacá	Mauricio Serrano Romo
Director Regional Antofagasta	Marcela Puz León
Director Regional Atacama	Sergio Barraza Véliz
Director Regional Coquimbo	Verónica Vidal Gaona
Director Regional Valparaíso	Fernando Gray Gutiérrez
Directora Regional O' Higgins (TP)	Héctor Becerra Moris
Director Regional Maule	Francisco Sanz Abad
Directora Regional Bio-Bio	Lorena Villa Valenzuela
Director Regional Araucanía	Alejandro Henríquez Rodríguez
Directora Regional Los Ríos	Ana Delgado Puente
Director Regional Los Lagos	Marcelo Álvarez Curumilla
Director Regional Aysén	Manuel Vivar Aguila
Director Regional Magallanes	José Parada Aguilar

Anexo 2: Recursos Humanos

a) Dotación de Personal

- Dotación Efectiva año 2011¹ por tipo de Contrato (mujeres y hombres)

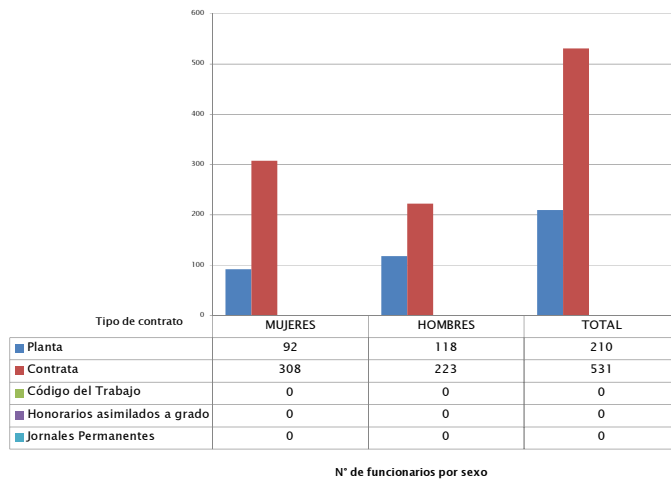

1 Corresponde al personal permanente del servicio o institución, es decir: personal de planta, contrata, honorarios asimilado a grado, profesionales de las leyes Nos 15.076 y 19.664, jornales permanentes y otro personal permanente afecto al código del trabajo, que se encontraba ejerciendo funciones en la Institución al 31 de diciembre de 2011. Cabe hacer presente que el personal contratado a honorarios a suma alzada no se contabiliza como personal permanente de la institución.

- Dotación Efectiva año 2011¹ por Estamento (mujeres y hombres)

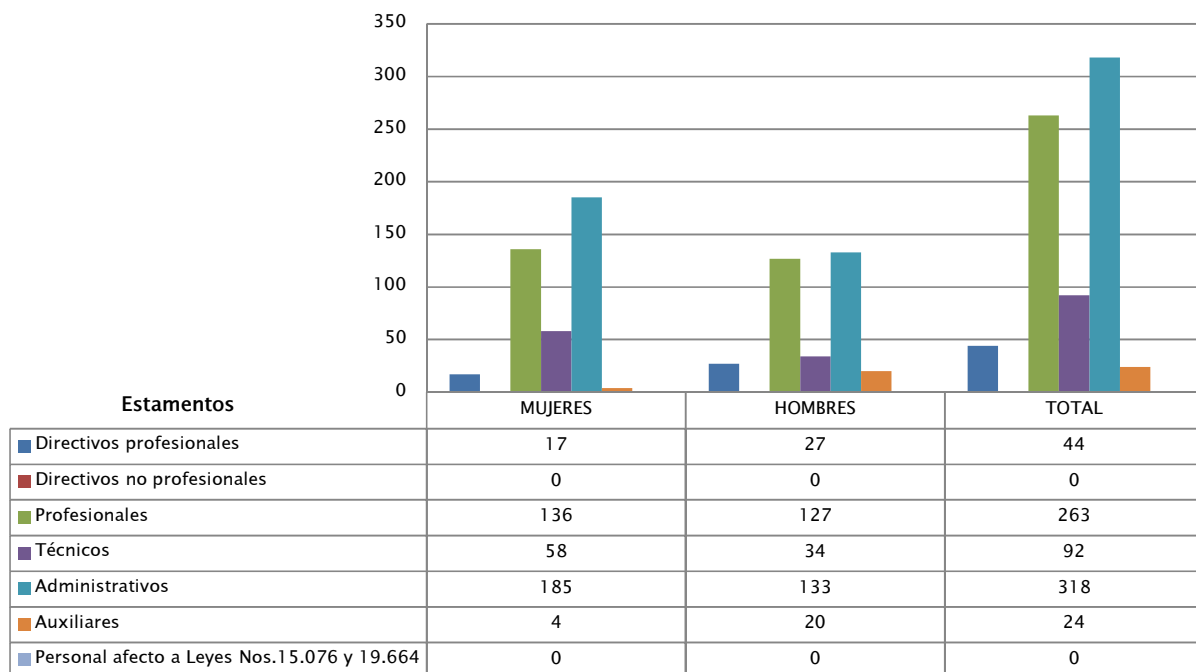

N° de funcionarios por sexo



- Dotación Efectiva año 2011¹ por Grupos de Edad (mujeres y hombres)

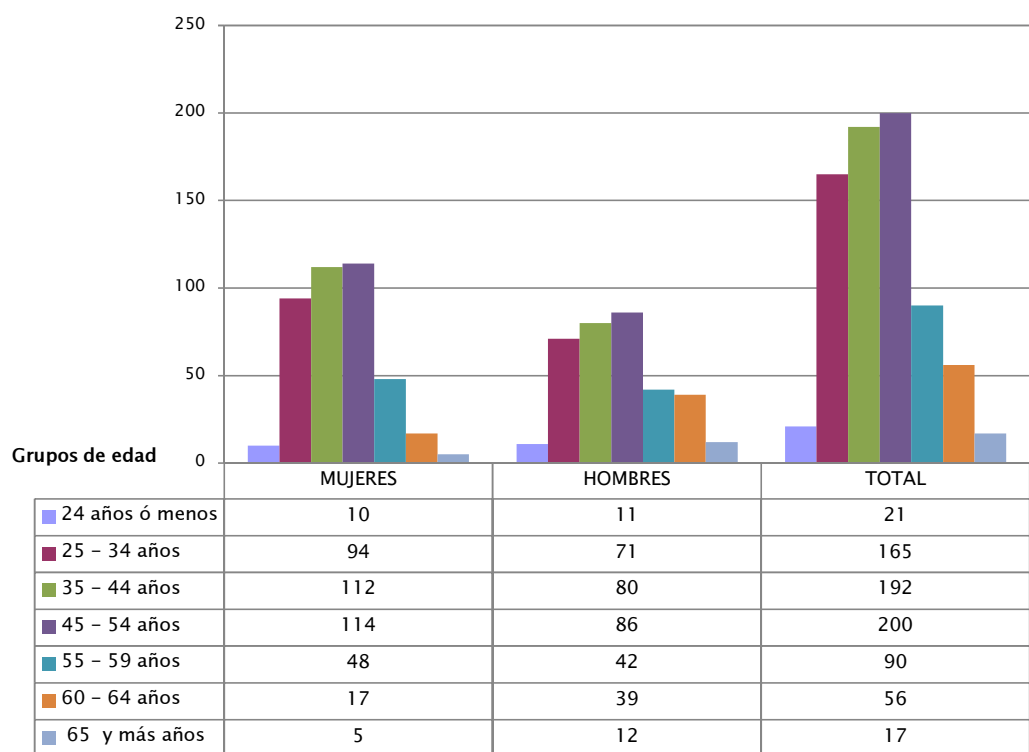

N° de funcionarios por sexo



b) Personal fuera de dotación año 2011², por tipo de contrato

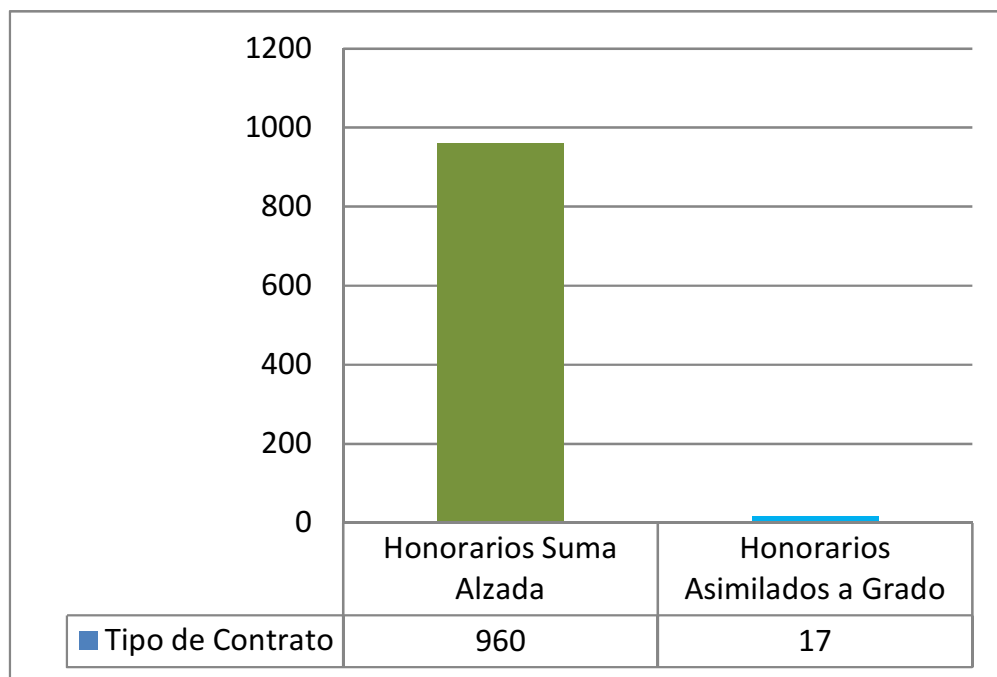

² Corresponde a toda persona excluida del cálculo de la dotación efectiva, por desempeñar funciones transitorias en la institución, tales como cargos adscritos, honorarios a suma alzada o con cargo a algún proyecto o programa, vigilantes privado, becarios de los servicios de salud, personal suplente y de reemplazo, entre otros, que se encontraba ejerciendo funciones en la Institución al 31 de diciembre de 2011.



c) Indicadores de Gestión de Recursos Humanos

Cuadro 1					
Avance Indicadores de Gestión de Recursos Humanos					
Indicadores	Fórmula de Cálculo	Resultados ³		Avance ⁴	Notas
		2010	2011		
1. Reclutamiento y Selección					
1.1 Porcentaje de ingresos a la contrata ⁵ cubiertos por procesos de reclutamiento y selección ⁶	(N° de ingresos a la contrata año t vía proceso de reclutamiento y selección/ Total de ingresos a la contrata año t)*100	0,0	7,1	100%	
1.2 Efectividad de la selección	(N° ingresos a la contrata vía proceso de reclutamiento y selección en año t, con renovación de contrato para año t+1/N° de ingresos a la contrata año t vía proceso de reclutamiento y selección)*100	0,0	100	100%	
2. Rotación de Personal					
2.1 Porcentaje de egresos del servicio respecto de la dotación efectiva.	(N° de funcionarios que han cesado en sus funciones o se han retirado del servicio por cualquier causal año t/ Dotación Efectiva año t) *100	7,9	5,8	136.2%	
2.2 Porcentaje de egresos de la dotación efectiva por causal de cesación.					
• Funcionarios jubilados	(N° de funcionarios Jubilados año t/ Dotación Efectiva año t)*100	0,0	0,9	100%	
• Funcionarios fallecidos	(N° de funcionarios fallecidos año t/ Dotación Efectiva año t)*100	0,1	0,1	-	
• Retiros voluntarios					
○ con incentivo al retiro	(N° de retiros voluntarios que acceden a incentivos al retiro año t/ Dotación efectiva año t)*100	1,6	0,9	56.25%	

3 La información corresponde al período Enero 2010 - Diciembre 2010 y Enero 2011 - Diciembre 2011, según corresponda.

4 El avance corresponde a un índice con una base 100, de tal forma que un valor mayor a 100 indica mejoramiento, un valor menor a 100 corresponde a un deterioro de la gestión y un valor igual a 100 muestra que la situación se mantiene.

5 Ingreso a la contrata: No considera el personal a contrata por reemplazo, contratado conforme al artículo 11 de la ley de presupuestos 2011.

6 Proceso de reclutamiento y selección: Conjunto de procedimientos establecidos, tanto para atraer candidatos/as potencialmente calificados y capaces de ocupar cargos dentro de la organización, como también para escoger al candidato más cercano al perfil del cargo que se quiere proveer.

7 Se entiende como renovación de contrato a la recontractación de la persona en igual o distinto grado, estamento, función y/o calidad jurídica.

Cuadro 1
Avance Indicadores de Gestión de Recursos Humanos

Indicadores	Fórmula de Cálculo	Resultados ³		Avance ⁴	Notas
		2010	2011		
○ otros retiros voluntarios	$(\text{N}^\circ \text{ de retiros otros retiros voluntarios año t} / \text{Dotación efectiva año t}) * 100$	3,2	3,5	91.4%	
• Otros	$(\text{N}^\circ \text{ de funcionarios retirados por otras causales año t} / \text{Dotación efectiva año t}) * 100$	2,9	0,4	725%	
2.3 Índice de recuperación de funcionarios	$\text{N}^\circ \text{ de funcionarios ingresados año t} / \text{N}^\circ \text{ de funcionarios en egreso año t}$	0,7	0,64	109%	
3. Grado de Movilidad en el servicio					
3.1 Porcentaje de funcionarios de planta ascendidos y promovidos respecto de la Planta Efectiva de Personal.	$(\text{N}^\circ \text{ de Funcionarios Ascendidos o Promovidos}) / (\text{N}^\circ \text{ de funcionarios de la Planta Efectiva}) * 100$	7,6	4,0	52.6%	
3.2 Porcentaje de funcionarios recontractados en grado superior respecto del N° efectivo de funcionarios contratados.	$(\text{N}^\circ \text{ de funcionarios recontractados en grado superior, año t}) / (\text{Total contratos efectivos año t}) * 100$	5,5	11,2	203%	
4. Capacitación y Perfeccionamiento del Personal					
4.1 Porcentaje de Funcionarios Capacitados en el año respecto de la Dotación efectiva.	$(\text{N}^\circ \text{ funcionarios Capacitados año t} / \text{Dotación efectiva año t}) * 100$	47,0	43,6	92.7%	
4.2 Promedio anual de horas contratadas para capacitación por funcionario.	$(\text{N}^\circ \text{ de horas contratadas para Capacitación año t} / \text{N}^\circ \text{ de participantes capacitados año t})$	2,0	1,7	85%	
4.3 Porcentaje de actividades de capacitación con evaluación de transferencia ⁸	$(\text{N}^\circ \text{ de actividades de capacitación con evaluación de transferencia en el puesto de trabajo año t} / \text{N}^\circ \text{ de actividades de capacitación en año t}) * 100$	-	-	-	1
4.4 Porcentaje de becas ⁹ otorgadas respecto a la Dotación Efectiva.	$\text{N}^\circ \text{ de becas otorgadas año t} / \text{Dotación efectiva año t} * 100$	0,0	3,8	100%	

8 Evaluación de transferencia: Procedimiento técnico que mide el grado en que los conocimientos, las habilidades y actitudes aprendidos en la capacitación han sido transferidos a un mejor desempeño en el trabajo. Esta metodología puede incluir evidencia conductual en el puesto de trabajo, evaluación de clientes internos o externos, evaluación de expertos, entre otras.

No se considera evaluación de transferencia a la mera aplicación de una encuesta a la jefatura del capacitado, o al mismo capacitado, sobre su percepción de la medida en que un contenido ha sido aplicado al puesto de trabajo.

9 Considera las becas para estudios de pregrado, postgrado y/u otras especialidades.

Cuadro 1
Avance Indicadores de Gestión de Recursos Humanos

Indicadores	Fórmula de Cálculo	Resultados ³		Avance ⁴	Notas
		2010	2011		
5. Días No Trabajados					
5.1 Promedio mensual de días no trabajados por funcionario, por concepto de licencias médicas, según tipo.					
<ul style="list-style-type: none"> Licencias médicas por enfermedad o accidente común (tipo 1). 	(N° de días de licencias médicas tipo 1, año t/12)/Dotación Efectiva año t	1,0	1,0	0%	
<ul style="list-style-type: none"> Licencias médicas de otro tipo¹⁰ 	(N° de días de licencias médicas de tipo diferente al 1, año t/12)/Dotación Efectiva año t	0,4	0,4	0%	
5.2 Promedio Mensual de días no trabajados por funcionario, por concepto de permisos sin goce de remuneraciones.					
	(N° de días de permisos sin sueldo año t/12)/Dotación Efectiva año t	0,02	0,05	40%	
6. Grado de Extensión de la Jornada					
Promedio mensual de horas extraordinarias realizadas por funcionario.	(N° de horas extraordinarias diurnas y nocturnas año t/12)/ Dotación efectiva año t	4,5	2,6	173%	
. Evaluación del Desempeño¹¹					
7.1 Distribución del personal de	Porcentaje de funcionarios en Lista 1	98,8	97,4		

¹⁰ No considerar como licencia médica el permiso postnatal parental.

¹¹ Esta información se obtiene de los resultados de los procesos de evaluación de los años correspondientes.

Cuadro 1
Avance Indicadores de Gestión de Recursos Humanos

Indicadores	Fórmula de Cálculo	Resultados ³		Avance ⁴	Notas
		2010	2011		
	Porcentaje de funcionarios en Lista 2	2,0	2,6		
	Porcentaje de funcionarios en Lista 3	0,0	0,0		
	Porcentaje de funcionarios en Lista 4	0,0	0,0		
7.2 Sistema formal de retroalimentación del desempeño ¹² implementado	SI: Se ha implementado un sistema formal de retroalimentación del desempeño. NO: Aún no se ha implementado un sistema formal de retroalimentación del desempeño.	Sí	Sí		
. Política de Gestión de Personas					
Política de Gestión de Personas ¹³ formalizada vía Resolución Exenta	SI: Existe una Política de Gestión de Personas formalizada vía Resolución Exenta. NO: Aún no existe una Política de Gestión de Personas formalizada vía Resolución Exenta.	No	No		

Notas:

1 A contar del 2012 el INE será parte del proyecto piloto de evaluación de transferencia de la capacitación al puesto de trabajo, asesorados por la Dirección Nacional del Servicio Civil.

12 Sistema de Retroalimentación: Se considera como un espacio permanente de diálogo entre jefatura y colaborador/a para definir metas, monitorear el proceso, y revisar los resultados obtenidos en un período específico. Su propósito es generar aprendizajes que permitan la mejora del rendimiento individual y entreguen elementos relevantes para el rendimiento colectivo.

13 Política de Gestión de Personas: Consiste en la declaración formal, documentada y difundida al interior de la organización, de los principios, criterios y principales herramientas y procedimientos que orientan y guían la gestión de personas en la institución.

Anexo 3: Recursos Financieros

a) Resultados de la Gestión Financiera

Cuadro 2			
Ingresos y Gastos devengados año 2010 – 2011			
Denominación	Monto Año 2010	Monto Año 2011	Notas
	M\$¹⁴	M\$	
INGRESOS	22.245.456	31.859.269	
TRANSFERENCIAS CORRIENTES	392.282	843.010	
RENTAS DE LA PROPIEDAD	5.495	5.025	
INGRESOS DE OPERACION	779.144	543.303	
OTROS INGRESOS CORRIENTES	406.134	507.937	
APORTE FISCAL	20.084.845	29.624.068	
VENTA DE ACTIVOS NO FINANCIEROS	1.568	4.684	
RECUPERACION DE PRESTAMOS	575.988	331.242	
GASTOS	22.667.509	31.520.719	
GASTOS EN PERSONAL	10.167.610	10.229.581	
BIENES Y SERVICIOS DE CONSUMO	1.137.336	1.103.367	
PRESTACIONES DE SEGURIDAD SOCIAL	202.637	173.236	
TRANSFERENCIAS CORRIENTES	9.993.955	18.988.563	
INTEGROS AL FISCO	3.707	2.077	
ADQUISICION DE ACTIVOS NO FINANCIEROS	151.146	173.146	
SERVICIO DE LA DEUDA	1.011.118	850.749	
RESULTADO	-422.053	338.550	

14 La cifras están expresadas en M\$ del año 2011. El factor de actualización de las cifras del año 2010 es 1,03340318.

b) Comportamiento Presupuestario año 2011

Cuadro 3								
Análisis de Comportamiento Presupuestario año 2011								
Subt.	Item	Asig.	Denominación	Presupuesto Inicial ¹⁵	Presupuesto Final ¹⁶	Ingresos y Gastos Devengados	Diferencia ¹⁷	Notas ¹⁸
				(M\$)	(M\$)	(M\$)	(M\$)	
INGRESOS				29.223.873	31.777.903	31.859.269	-81.366	
05			TRANSFERENCIAS CORRIENTES	757.190	901.017	843.010	58.007	
	01		Del Sector Privado		30.787		30.787	
	02		Del Gobierno Central	757.190	870.230	843.010	27.220	
		003	Oficina de Estudios y Políticas Agrarias	282.010	282.010	282.010		
		008	Fondo de Innovación para la Competitividad	351.220	351.220	324.000	27.220	
		009	Subsecretaría de Economía - Programa 01	123.960	237.000	237.000		
06			RENTAS DE LA PROPIEDAD		5.000	5.025	-25	
07			INGRESOS DE OPERACION	317.274	317.274	543.303	-226.029	
08			OTROS INGRESOS CORRIENTES	51.650	101.650	507.937	-406.287	
	01		Recuperaciones y Reembolsos por Licencias Médicas	51.650	51.650	507.780	-456.130	
	99		Otros		50.000	157	49.843	
09			APORTE FISCAL	28.093.627	30.120.534	29.624.068	496.466	
	01		Libre	28.093.627	30.120.534	29.624.068	496.466	
10			VENTA DE ACTIVOS NO FINANCIEROS	1.033	1.033	4.684	-3.651	
	04		Mobiliario y Otros	1.033	1.033	4.684	-3.651	
12			RECUPERACION DE PRESTAMOS	3.099	331.395	331.242	153	
	10		Ingresos por Percibir	3.099	331.395	331.242	153	
GASTOS				29.224.873	32.305.003	31.520.719	784.284	
21			GASTOS EN PERSONAL	9.615.614	10.332.516	10.229.581	102.935	
22			BIENES Y SERVICIOS DE CONSUMO	1.084.308	1.106.993	1.103.367	3.626	

15 Presupuesto Inicial: corresponde al aprobado en el Congreso.

16 Presupuesto Final: es el vigente al 31.12.2011.

17 Corresponde a la diferencia entre el Presupuesto Final y los Ingresos y Gastos Devengados.

18 En los casos en que las diferencias sean relevantes se deberá explicar qué las produjo.

23		PRESTACIONES DE SEGURIDAD SOCIAL		173.238	173.236	2
	03	Prestaciones Sociales del Empleador		173.238	173.236	2
24		TRANSFERENCIAS CORRIENTES	18.513.588	19.648.504	18.988.563	659.941
	03	A Otras Entidades Públicas	18.513.588	19.648.504	18.988.563	659.941
	072	Proyecto Descentralización Información Estadística	112.910	112.910	110.297	2.613
	076	Programas Especiales, Estadísticos y Sociales	311.076	1.459.574	1.160.568	299.006
	459	Nuevo Marco Muestral Maestro para Encuestas de Hogares	192.138	191.012	186.006	5.006
	461	Directorio Nacional de Productores, Empresas y Establecimientos	956.177	948.416	910.964	37.452
	465	Nueva Encuesta Nacional del Empleo	1.448.432	1.456.419	1.448.675	7.744
	467	Actualización Canasta IPC	1.683.790	1.671.280	1.659.122	12.158
	471	Censo de Población 2012	9.316.470	9.120.480	9.035.684	84.796
	472	Actualización Cobertura Índice de Precios (IR-IPM-IPP)	768.342	762.202	745.793	16.409
	473	Cambio de Base de Indicadores Económicos Coherentes Cuentas Nacionales	307.834	304.982	300.484	4.498
	475	Programa de Estadísticas Continuas Intercensales Agrícolas	282.010	282.010	268.646	13.364
	477	Índice de Costo al Transporte Terrestre (ICTT)	414.952	414.952	381.597	33.355
	478	Implementación Estándares OCDE	299.570	373.014	344.795	28.219
	480	II Encuesta Longitudinal de Empresas	123.960	237.000	222.850	14.150
	488	VII Encuesta de Presupuestos Familiares	1.704.450	1.724.710	1.717.996	6.714
	490	Estadísticas de grandes empresas y multinacionales	240.257	238.323	221.039	17.284
	491	Encuesta de Innovación, investigación y desarrollo	351.220	351.220	274.047	77.173
25		INTEGROS AL FISCO	10.330	4.330	2.077	2.253
	01	Impuestos	10.330	4.330	2.077	2.253
29		ADQUISICION DE ACTIVOS NO FINANCIEROS		177.000	173.146	3.854
	06	Equipos Informáticos		125.500	122.270	3.230
	07	Programas Informáticos		51.500	50.876	624
34		SERVICIO DE LA DEUDA	1.033	862.422	850.749	11.673
	07	Deuda Flotante	1.033	862.422	850.749	11.673
		RESULTADO	-1.000	-527.100	338.550	-865.650

C) Indicadores Financieros

Cuadro 4 Indicadores de Gestión Financiera							
Nombre Indicador	Fórmula Indicador	Unidad de medida	Efectivo ¹⁹			Avance ²⁰ 2011/ 2009	Notas
			2009	2010	2011		
Comportamiento del Aporte Fiscal (AF)	AF Ley inicial / (AF Ley vigente – Políticas Presidenciales ²¹)	%	101,1	99,2	96,1	96,9	
	[IP Ley inicial / IP devengados]	%	50,6	79,9	26,9	33,6	
Comportamiento de los Ingresos Propios (IP)	[IP percibidos / IP devengados]	%	69,6	80,9	94,5	116,8	
	[IP percibidos / Ley inicial]	%	137,5	101,3	351,9	347,5	
Comportamiento de la Deuda Flotante (DF)	[DF/ Saldo final de caja]	%	204,1	163,6	60,2	36,8	
	(DF + compromisos cierto no devengados) / (Saldo final de caja + ingresos devengados no percibidos)	%	90,8	103,2	58,4	56,5	

19 Las cifras están expresadas en M\$ del año 2011. Los factores de actualización de las cifras de los años 2009 y 2010 son 1,04798253 y 1,03340318 respectivamente.

20 El avance corresponde a un índice con una base 100, de tal forma que un valor mayor a 100 indica mejoramiento, un valor menor a 100 corresponde a un deterioro de la gestión y un valor igual a 100 muestra que la situación se mantiene.

21 Corresponde a Plan Fiscal, leyes especiales, y otras acciones instruidas por decisión presidencial.

d) Fuente y Uso de Fondos

Cuadro 5				
Análisis del Resultado Presupuestario 2011²²				
Código	Descripción	Saldo Inicial	Flujo Neto	Saldo Final
FUENTES Y USOS		527.094	338.514	865.608
Carteras Netas			-1.119.687	-1.119.687
115	Deudores Presupuestarios		76.005	76.005
215	Acreedores Presupuestarios		-1.195.692	-1.195.692
Disponibilidad Neta		818.084	1.519.409	2.337.493
111	Disponibilidades en Moneda Nacional	774.494	1.561.122	2.335.616
Extrapresupuestario neto		43.90	-41.713	1.877
114	Anticipo y Aplicación de Fondos	-290.990	-61.208	-352.198
116	Ajustes a Disponibilidades	65.902	21.765	87.667
119	Trasposos Interdependencias		8.642.774	8.642.774
214	Depósitos a Terceros	-332.358	-70.842	-403.200
216	Ajustes a Disponibilidades	-24.534	-12.120	-36.654
219	Trasposos Interdependencias		-8.642.785	-8.642.785

²² Corresponde a ingresos devengados – gastos devengados.



e) Cumplimiento Compromisos Programáticos

Cuadro 6				
Ejecución de Aspectos Relevantes Contenidos en el Presupuesto 2011				
Denominación	Ley Inicial	Presupuesto Final	Devengado	Observaciones
INGRESOS	10.073.660	9.990.710	9.878.694	
Transferencias Corrientes	757.190	870.230	843.010	
Del Gobierno Central	757.190	870.230	843.010	
Rentas de la Propiedad				
Ingresos de Operación				
Otros Ingresos Corrientes				
Aporte Fiscal	9.316.470	9.120.480	9.035.684	
Recuperación de Prestamos				
Saldo Inicial de Caja				
GASTOS	10.073.660	9.990.710	9.801.230	
Gastos en Personal				
Bienes y Servicios de Consumo				
Prestaciones Previsionales				
Transferencias Corrientes	10.073.660	9.990.710	9.801.230	
A Otras Entidades Públicas	10.073.660	9.990.710	9.801.230	
471 Censo de Población 2012	9.316.470	9.120.480	9.035.684	
475 Programa de Estadísticas Continuas	282.010	282.010	268.648	
Intercensales Agrícolas				
480 II Encuesta Longitudinal de Empresas	123.960	237.000	222.850	
491 Encuesta de Innovación, Investigación y Desarrollo	351.220	351.220	274.048	
Integros al Fisco				
Adquisición de Activo no Financieros				
Servicio de la Deuda				



f) Transferencias²³

Cuadro 7					
Transferencias Corrientes					
Descripción	Presupuesto Inicial 2011 ²⁴ (M\$)	Presupuesto Final2011 ²⁵ (M\$)	Gasto Devengado (M\$)	Diferencia ²⁶	Notas
TRANSFERENCIAS AL SECTOR PRIVADO					
Gastos en Personal					
Bienes y Servicios de Consumo	0	0	0		
Inversión Real					
Otros					
TRANSFERENCIAS A OTRAS ENTIDADES PÚBLICAS	18.513.588	19.648.504	18.988.565	659.939	
Gastos en Personal	12.356.146	13.405.872	13.100.454	305.418	
Bienes y Servicios de Consumo	5.608.020	4.827.593	4.513.398	314.195	
Inversión Real	549.422	1.415.039	1.374.713	40.326	
Otros ²⁷					
TOTAL TRANSFERENCIAS	18.513.588	19.648.504	18.988.565	659.939	

23 Incluye solo las transferencias a las que se les aplica el artículo 7° de la Ley de Presupuestos.

24 Corresponde al aprobado en el Congreso.

25 Corresponde al vigente al 31.12.2011.

26 Corresponde al Presupuesto Final menos el Gasto Devengado.

27 Corresponde a Aplicación de la Transferencia.

g) Presupuesto devengado por producto estratégico al 31 de diciembre de 2012

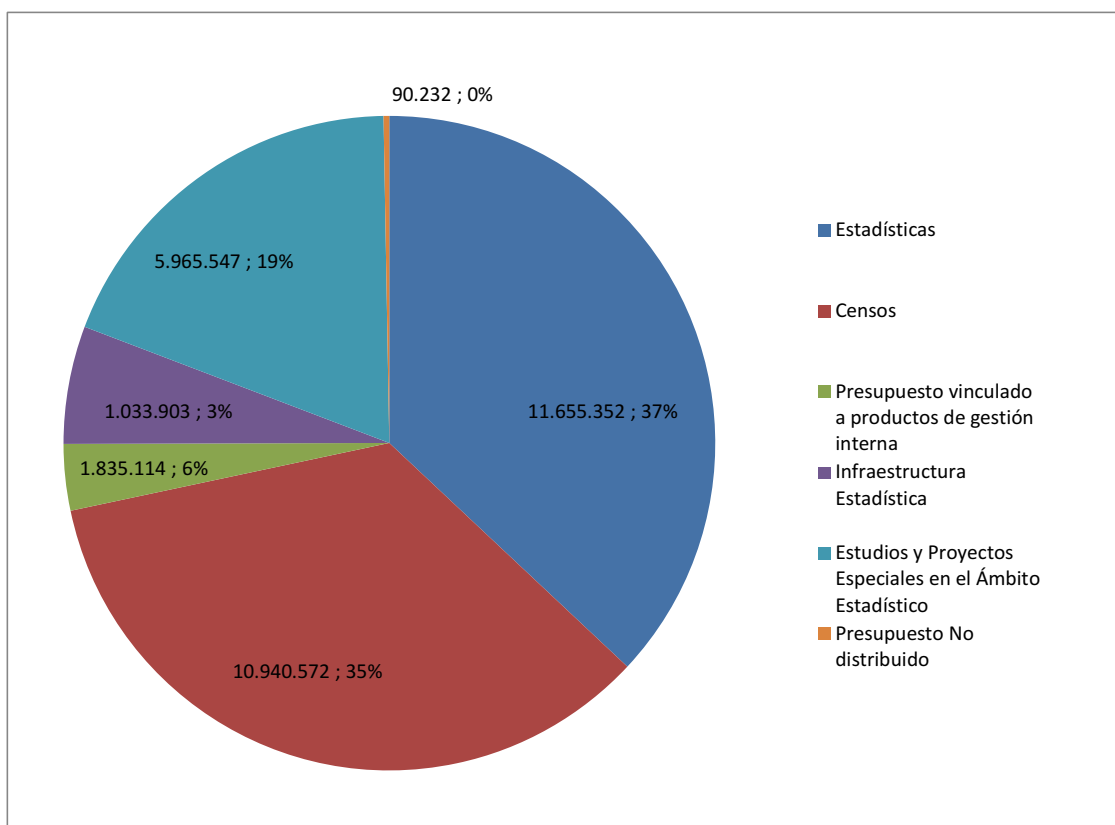

Anexo 4: Indicadores de Desempeño año 2011

- Indicadores de Desempeño presentados en la Ley de Presupuestos año 2011

Cuadro 8 Cumplimiento Indicadores de Desempeño año 2011										
Producto Estratégico	Nombre Indicador	Fórmula Indicador	Unidad de medida	Efectivo			Meta 2011	Cumple SI/NO ²⁸	% Cumplimiento ²⁹	Notas
				2009	2010	2011				
Estadísticas	Porcentaje de cumplimiento del calendario de publicaciones oficial del INE	(Publicaciones publicadas en fecha/Total de publicaciones)*100	%	86%	85%	95%	89%	SI	107%	1
Estudios y Proyectos Especiales en el Ámbito Estadístico	Enfoque de Género: No			(31/36)*100	(22/26)*100	(21/22)*100	(24/27)*100			
Estudios y Proyectos Especiales en el Ámbito Estadístico	Disminución de Brechas de Producción Estadística INE / OCDE, NNUU, Eurostat y otras	(N° de áreas con producción estadística mejorada bajo estándares internacionales/N° Total de áreas a mejorar)*100	%	25%	33%	42%	42%	SI	100%	2
	Enfoque de Género: No			(3/12)*100	(4/12)*100	(5/12)*100	(5/12)*100			

28 Se considera cumplido el compromiso, si la comparación entre el dato efectivo 2011 y la meta 2011 implica un porcentaje de cumplimiento igual o superior a un 95%.

29 Corresponde al porcentaje de cumplimiento de la comparación entre el dato efectivo 2011 y la meta 2011.

Cuadro 8
Cumplimiento Indicadores de Desempeño año 2011

Producto Estratégico	Nombre Indicador	Fórmula Indicador	Unidad de medida	Efectivo				Meta 2011	Cumple SI/NO ²⁸	% Cumplimiento ²⁹	Notas
				2009	2010	2011	2011				
				86%	92%	90%	87%				
				(1024/ 1191)* 100	(1063 /1154)*100	(1059/ 1177) *100	(1069/ 1229) *100				
Estadísticas		(Nº de usuarios que se declaran satisfechos o muy satisfechos con la accesibilidad y oportunidad de los productos del INE/Nº total de usuarios encuestados)*100									
	Índice de satisfacción usuaria		%	H: 0	H: 44	H: 46	H: 44				
Estudios y Proyectos Especiales en el Ámbito Estadístico	Enfoque de Género: Si			(0/0)*1 00	(507/ 1154)*100	(541/1 177)* 100	(535/1 229)* 100	SI	103%	3	
				M: 0	M: 48	M: 44	M: 44				
				(0/0)*1 00	(556/ 1154)*100	(518/1 177)* 100	(535/1 229)* 100				
Estadísticas	Porcentaje máximo de enmiendas en las publicaciones oficiales.	(Nº de publicaciones enmendadas/Nº total de publicaciones)*100	%	4%	3%	3%	3%				
	Enfoque de Género: No			(5/128)*100	(2/66) *100	(4/130)*100	(4/125)*100	SI	104%	4	

Porcentaje global de cumplimiento: 100%

Notas:

- 1 La medición se realizará sobre el universo total de publicaciones del INE declaradas a través del Calendario Público de Publicaciones, disponible en la web del Instituto (www.ine.cl) y a través del calendario de coyuntura (IPC, Empleo, INACER y Estadísticas Sectoriales) cuyas fechas también se encuentran en la página web del INE.
- 2 Corresponde al calendario oficial del INE publicado en página Institucional www.ine.cl. Este calendario se elabora al inicio del año t y una vez que se van cumpliendo los plazos, se genera un link a la publicación. Las publicaciones que se realizan corresponden a los distintos productos que elabora el INE y que comprometen publicación.
- 3 Se consideran sólo aquellos productos o indicadores que son de responsabilidad del INE en su construcción y producción. Se consideran además, como cierre de brecha, la producción de nuevas estadísticas y la mejora de las vigentes según patrones OCDE, Eurostat, NNUU y otras entidades estadísticas internacionales.
- 4 El índice se construye mediante la aplicación de una encuesta, a través de un cuestionario que captura la información de los usuarios de los productos INE evaluando la calidad, oportunidad y accesibilidad de la producción estadística, los hábitos de uso, la valoración del producto, la satisfacción con el servicio entregado, los atributos de un buen servicio, Además de las formas de entrega de los productos (informes, separatas, publicaciones) entre otros. La encuesta se aplica a una muestra de nuestros clientes / usuarios / Beneficiarios definidos en el formulario A1.

Anexo 5: Cumplimiento de Sistemas de Incentivos Institucionales 2011

Marco	Área de Mejoramiento	Sistemas	Objetivos de				Prioridad	Ponderador	% del ponderador obtenido	Cumple
			Etapas de Desarrollo o Estados de Avance							
			I	II	III	IV				
Marco Básico	Calidad de Atención a Usuarios	Gobierno Electrónico - Tecnologías de Información				O	Mediana	10.00%	100	✓
		Sistema Integral de Información y Atención Ciudadana				O	Mediana	10.00%		✓
		Sistema Seguridad de la Información			O		Mediana	10.00%		✓
	Planificación / Control de Gestión	Descentralización	O				Menor	5.00%		✗
		Equidad de Género	O				Menor	5.00%		✓
		Sistema de Monitoreo del Desempeño Institucional	O				Alta	60.00%		✓
Porcentaje Total de Cumplimiento :							95.00%			



Anexo 6: Cumplimiento Convenio de Desempeño Colectivo

Cuadro 10 Cumplimiento Convenio de Desempeño Colectivo año 2011				
Equipos de Trabajo	Número de personas por Equipo de Trabajo ³⁰	N° de metas de gestión comprometidas por Equipo de Trabajo	Porcentaje de Cumplimiento de Metas ³¹	Incremento por Desempeño Colectivo ³²
Dirección Regional de Arica - Parinacota	12	4	100%	8%
Dirección Regional de Tarapacá	13	4	100%	8%
Dirección Regional de Antofagasta	15	4	100%	8%
Dirección Regional de Atacama	13	4	100%	8%
Dirección Regional de Coquimbo	20	4	100%	8%
Dirección Regional de Valparaíso	33	4	100%	8%
Dirección Regional de O'higgins	13	4	100%	8%
Dirección Regional de Maule	17	4	100%	8%
Dirección Regional de Biobio	33	4	100%	8%
Dirección Regional de Araucanía	16	4	100%	8%
Dirección Regional de Los Ríos	11	4	100%	8%
Dirección Regional de Los Lagos	17	4	100%	8%
Dirección Regional de Aysén	10	4	100%	8%
Dirección Regional de Magallanes	15	4	100%	8%
Gabinete	43	4	100%	8%
Infraestructura Estadística y Tecnológica	68	4	100%	8%
Proyecto Censo 2012	18	3	100%	8%
Departamento de Estadísticas Agropecuarias	10	4	100%	8%
Departamento de Estadísticas Económicas	74	3	100%	8%
Departamento de Precios	59	3	100%	8%
Departamento de Estadísticas de Hogares	76	3	100%	8%

30 Corresponde al número de personas que integran los equipos de trabajo al 31 de diciembre de 2011.

31 Corresponde al porcentaje que define el grado de cumplimiento del Convenio de Desempeño Colectivo, por equipo de trabajo.

32 Incluye porcentaje de incremento ganado más porcentaje de excedente, si corresponde.

Subdirección Técnica	33	4	100%	8%
Departamento de Logística y Servicios	58	3	100%	8%
Departamento de Gestión Financiera	20	3	100%	8%
Departamento Gestión de las Personas	53	4	100%	8%

