

INFORME DE EJECUCIÓN DEL GOBIERNO CENTRAL TERCER TRIMESTRE 2017

30 de octubre de 2017

I. Marco Metodológico

El presente informe contiene las cifras correspondientes a la gestión financiera del Gobierno Central en el período enero-septiembre de 2017.

Los resultados que se presentan abarcan tanto las operaciones realizadas en el marco de la Ley de Presupuestos del Sector Público, como las de carácter extrapresupuestario efectuadas por organismos del Gobierno Central. Para distinguir entre ambos tipos de operaciones, se presentan estadísticas separadas para el Gobierno Central Presupuestario y Extrapresupuestario, así como las agregadas para el Gobierno Central Total.

La información que aquí se entrega ha sido procesada y presentada de acuerdo a las pautas del Manual de Estadísticas de Finanzas Públicas del Fondo Monetario Internacional de 2001, el cual se basa en el concepto de contabilidad sobre base devengada. En particular, todas las estadísticas de flujo corresponden al Estado de Operaciones de Gobierno contemplado en la estructura de cuentas contenida en el referido manual. Las cifras que se entregan como porcentaje del PIB utilizan el producto estimado para el año.

Se debe señalar que la información de ejecución entregada en forma mensual y trimestral es revisada y actualizada en la medida que se realicen ajustes o correcciones contables o de registro por parte de los servicios relacionados con el proceso.

II. Resultado de la gestión del Gobierno Central a septiembre 2017

- El resultado del Gobierno Central Total acumulado al tercer trimestre de 2017 corresponde a un déficit de \$2.095.207 millones, equivalente a un -1,2% del PIB estimado para este año. Lo anterior es producto de un nivel de ingresos del Gobierno Central Total que acumula entre enero y septiembre \$28.222.853 millones, equivalentes a un 15,9% del PIB estimado, y gastos a septiembre de 2017, correspondientes a \$30.318.060 millones, equivalentes al 17,0% del PIB proyectado para el año.

| | Millones de pesos | Porcentaje PIB (p) |
|---------------------------------|----------------------|-----------------------|
| Ingreso Total | 28.222.853 | 15,9% |
| Gasto Total | 30.318.060 | 17,0% |
| Balance Gobierno Central | -2.095.207 | -1,2% |

(p): PIB proyectado.

III. Informe de Ingresos

- Al tercer trimestre del año 2017, los ingresos del Gobierno Central Total alcanzaron a \$28.222.853 millones, lo que representa un incremento de 5,3% real anual con respecto a lo observado en igual periodo del año 2016. De este total, \$28.025.597 millones corresponden al Gobierno Central Presupuestario, los que registraron un aumento de 5,8% respecto de lo acumulado al tercer trimestre del año anterior, mientras que \$511.326 millones correspondieron al Gobierno Central Extrapresupuestario, con una variación de 58,5% real en igual período. Se debe señalar que durante el primer semestre 2017 se realizó por primera vez una transferencia consolidable entre el Gobierno Central Presupuestario y Extrapresupuestario, razón por la cual la suma de ambos componentes no es equivalente al resultado del Gobierno Central Total (consolidado)¹. Los ingresos del Gobierno Central Total al tercer trimestre corresponden a un 15,9% del PIB estimado para el año.

Ingresos del Gobierno Central Total

Tercer Trimestre 2017

(millones de pesos y %)

| | Millones de pesos | % del total | Var. real (%) | % del PIB (p) |
|---|-------------------|---------------|---------------|---------------|
| Ingresos tributarios netos | 23.304.049 | 82,6% | 4,8% | 13,1% |
| <i>Tributación minería privada</i> | 449.502 | 1,6% | 12.162,3% | 0,3% |
| <i>Tributación resto contribuyentes</i> | 22.854.548 | 81,0% | 2,7% | 12,8% |
| Cobre bruto | 604.503 | 2,1% | 39,1% | 0,3% |
| Imposiciones previsionales | 1.950.211 | 6,9% | 6,2% | 1,1% |
| Otros ingresos ⁽¹⁾ | 2.364.089 | 8,4% | 2,9% | 1,3% |
| TOTAL INGRESOS | 28.222.853 | 100,0% | 5,3% | 15,9% |

⁽¹⁾ Incluye donaciones, rentas de la propiedad, ingresos de operación, otros ingresos corrientes y venta de activos físicos.

(p): PIB proyectado.

- Respecto a los ingresos tributarios netos, éstos alcanzaron un monto de \$23.304.049 millones, lo que, representa un 82,6% de los ingresos totales percibidos por el Gobierno Central en lo que va registrado de 2017. La variación real acumulada de 4,8%, se descompone de incrementos reales anuales de 12.162,3% en la recaudación de la gran minería privada, alcanzando éstos un monto de \$449.502 millones, y 2,7% de la tributación de los contribuyentes no mineros, cuyo monto fue de \$22.854.548 millones.

¹ La ley N° 20.989 señala: "Autorízase al Ministerio de Defensa Nacional a integrar, con cargo a los fondos que se hayan enterado hasta el 31 de diciembre de 2016 por aplicación del artículo 1 de la Ley N°13.196, a Ingresos Generales de la Nación, partida presupuestaria 50 del Tesoro Público". Lo anterior, en el marco de la capitalización de CODELCO.

Los recursos que se traspasan corresponden a ingresos de la Ley Reservada del Cobre (Ley N°13.196) percibidos en años anteriores y se registran como gasto en transferencias en el Gobierno Central Extrapresupuestario, e ingresos por transferencias en el Gobierno Central Presupuestario. Por lo tanto, al sumar ambos sectores para obtener el Gobierno Central Total, debe efectuarse la consolidación de esta transferencia de recursos para los efectos de no duplicar ingresos y gastos. Con lo anterior, la suma de los ingresos (Donaciones) y los Gastos (Subsidios y Donaciones) entre Gobierno Central Presupuestario (GCP) y Gobierno Central Extrapresupuestario (GCE) no coincide con el Gobierno Central Total (GCT), ya que éste corresponde al resultado "neto" de transacciones consolidables entre GCP y GCE, para evitar la doble contabilización. Se debe considerar que hasta ahora no existían precedentes de este tipo de movimientos, por lo cual es la primera vez que la suma de GCP y GCE no coincide con el GCT.

- La variación positiva en los ingresos tributarios no mineros -que corresponde a la más significativa en términos de nivel en el total de ingresos- se debe en gran medida a la recaudación asociada al FUT histórico (ISFUT), debido a la ventana que se ofreció para tributar a una tasa de impuesto sustitutivo hasta abril de 2017. Este incremento compensa el efecto en la base de comparación de los ingresos por el impuesto por registro de capitales en el exterior, percibido principalmente en enero 2016.
- El importante incremento de los ingresos de la minería privada, se explica principalmente por el resultado de la Operación Renta, el cual fue relativamente mejor que el observado el año 2016, debido principalmente a las menores devoluciones solicitadas, ya que el pago de Impuesto de primera categoría fue similar al obtenido el año anterior. Adicionalmente, en los últimos meses del período considerado, se ha observado un incremento en el precio del cobre, de manera que el promedio enero-septiembre 2017 asciende a US\$2,7 la libra, mayor al promedio de igual período 2016, US\$2,1 la libra.
- Por su parte, el incremento real de 39,1% de los ingresos provenientes del Cobre bruto es debido a que en el mes de agosto se observa un impulso de gran magnitud que se explica porque Codelco comenzó a transferir utilidades producto del incremento del precio del cobre señalado anteriormente.
- Las imposiciones previsionales muestran una variación real anual acumulada a septiembre de 6,2% respecto de igual periodo de 2016, con un aumento importante en el mes de marzo, debido a un desfase en los pagos percibidos en 2016, lo que altera la base de comparación.
- El resto de los ingresos (donaciones, rentas de la propiedad, ingresos de operación, otros ingresos corrientes y ventas de activos físicos) -que representan en conjunto un 8,4% de los ingresos totales acumulados a septiembre 2017- muestran una variación positiva de 2,9% en 12 meses, destacando el incremento real de 5,4% de los Otros Ingresos.
- El análisis de los ingresos tributarios netos recaudados a septiembre 2017, muestra una variación acumulada real positiva en 12 meses de 4,8%. Por tipo de impuesto la recaudación por concepto de Impuesto a la Renta mostró una alza de 10,0%, el IVA un incremento de 6,2%, la recaudación por los impuestos a productos específicos creció 0,3%, lo recaudado por los impuestos a los actos jurídicos aumentó 12,0%, y la recaudación por el impuesto al comercio exterior creció en 5,6% respecto de lo recaudado el mismo período del año pasado.
- En particular, la variación de la recaudación por Impuesto a la Renta, se descompone en un incremento real de 12.162,3% en el grupo de las GMP10 (minería privada) y de 4,8% en el resto de los contribuyentes. Como se mencionó anteriormente, en el caso del grupo de las GMP10, el alza se debe al incremento del precio del cobre.
- Por su parte, la mayor recaudación de Renta percibida en el grupo del resto de los contribuyentes, se debe a la recaudación del FUT histórico mencionado anteriormente. El resultado de la Operación Renta mostró una disminución en el resto de contribuyentes, debido a una caída en la base imponible tributaria que no alcanzó a ser compensada por el aumento en la tasa del impuesto contemplado en la reforma tributaria.

Ingresos Tributarios del Gobierno Central Total Tercer Trimestre 2017

(millones de pesos y %)

| | Millones de pesos | % del total | Var. real anual (%) | % del PIB (p) |
|--|-------------------|---------------|---------------------|---------------|
| Impuestos a la Renta | 9.592.650 | 41,2% | 10,0% | 5,4% |
| <i>Tributación minería privada</i> | 449.502 | 1,9% | 12.162,3% | 0,3% |
| <i>Tributación resto contribuyentes</i> | 9.143.148 | 39,2% | 4,8% | 5,1% |
| Impuesto al Valor Agregado | 11.331.142 | 48,6% | 6,2% | 6,4% |
| Impuestos a Productos Específicos | 1.979.273 | 8,5% | 0,3% | 1,1% |
| <i>Tabacos, Cigarros y Cigarrillos</i> | 753.975 | 3,2% | -7,7% | 0,4% |
| <i>Combustibles</i> | 1.213.401 | 5,2% | 5,8% | 0,7% |
| <i>Derechos de Extracción Ley de Pesca</i> | 11.898 | 0,1% | 18,4% | 0,0% |
| Impuestos a los Actos Jurídicos | 380.536 | 1,6% | 12,0% | 0,2% |
| Impuestos al Comercio Exterior | 242.608 | 1,0% | 5,6% | 0,1% |
| Otros | -222.160 | -1,0% | -173,2% | -0,1% |
| INGRESOS NETOS POR IMPUESTOS | 23.304.050 | 100,0% | 4,8% | 13,1% |

(p): PIB proyectado.

- La recaudación por IVA muestra un crecimiento real en doce meses de 6,2% real acumulado a al tercer trimestre 2017, explicado en parte por el ahorro en el gasto por devoluciones, y aun IVA declarado que ha mostrado una tendencia ascendente en términos acumulados en relación a la caída registrada en el primer trimestre del año, consistente con la mejor evolución de los indicadores de actividad de los últimos meses.
- La recaudación de los Impuestos a Productos Específicos aumentó en términos reales en 0,3% acumulado a septiembre, respecto de igual período del año anterior. Esta variación se compone de una caída en el impuesto a Tabacos, cigarros y cigarrillos de 7,7%, un incremento real en 12 meses de 5,8% en lo recaudado por concepto de impuesto a los combustibles, y un incremento de los derechos de extracción Ley de Pesca. En el caso del impuesto a los tabacos, se ha registrado una disminución en la cantidad de cigarrillos comercializados en lo que va del año. Por su parte, la recaudación por concepto de impuesto a los combustibles muestra un crecimiento al tercer trimestre de 5,8%, que se compone de incrementos de 2,8% en gasolinas, 3,2% en diesel y una caída de -17,3% en los automóviles a gas.
- Por otra parte, la variación observada en la recaudación del impuesto al comercio exterior de 5,6% real en doce meses, se debe a la combinación de un mayor nivel de importaciones, que se compensa parcialmente con el menor tipo de cambio que se ha registrado en el período.
- Finalmente, la recaudación del impuesto a los actos jurídicos, que representa un 1,6% de los ingresos tributarios totales, presenta una variación real en 12 meses de 12,0%, producto del efecto de la mayor tasa del impuesto a los pagarés, incremento que estaba considerado en la reforma tributaria del año 2014 y que este año opera durante todo el período, mientras que el año pasado comenzó a operar desde el segundo mes del año.

IV. Informe de Gastos

Gobierno Central Total

- El gasto devengado del Gobierno Central Total acumulado a septiembre 2017 alcanzó \$30.318.060 millones equivalentes al 17,0% del PIB estimado para el año, lo que se traduce en un crecimiento real de 5,4% en relación a igual período del año anterior. De este total, \$30.138.533 millones corresponden al Gobierno Central Presupuestario, con un aumento real respecto de lo acumulado a septiembre de 2016 de 5,4%, y \$493.597 millones correspondientes al Gobierno Central Extrapresupuestario, con una variación acumulada real respecto del mismo período del ejercicio anterior de 174,8%².

Gastos Gobierno Central Total
Acumulados al tercer trimestre 2017
(millones de pesos y %)

| | Millones de pesos | Var. real anual (%) | % del PIB(p) |
|----------------------------|----------------------|------------------------|-----------------|
| Gastos Presupuestario | 30.138.533 | 5,4 | 16,9% |
| Gastos Extrapresupuestario | 493.597 | 174,8 | 0,3% |
| Gasto Total | 30.318.060 | 5,4 | 17,0% |

(p): PIB proyectado.

Gobierno Central Presupuestario

- El Gasto del Gobierno Central Presupuestario acumulado al tercer trimestre de 2017 presentó un avance en la ejecución de la Ley de Presupuestos aprobada de 72,0%, superior al 70,0% de igual período 2016.

Gastos Gobierno Central Presupuestario
Acumulados al III trimestre 2011-2017
(% de avance sobre Ley Aprobada)

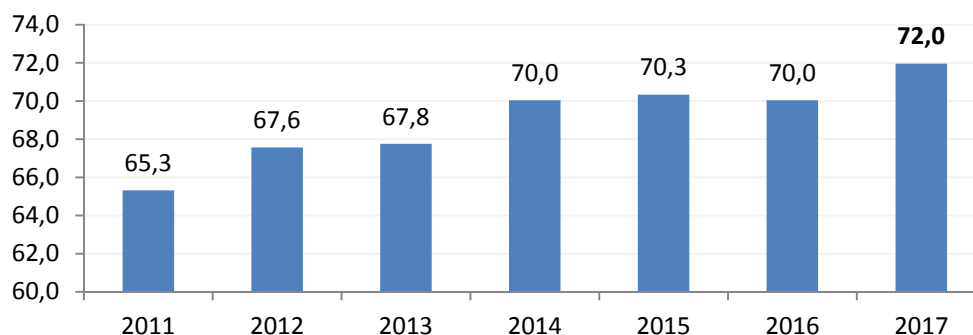

² Como fue señalado en la sección anterior, este año se registra una transacción consolidable asociada a la capitalización de Codelco (Ley N° 20.989), por lo que la suma de los Gastos del Gobierno Central Presupuestario y del Gobierno Central Extrapresupuestario no coinciden con los Gastos del Gobierno Central Total.

Gastos Gobierno Central Presupuestario
Ejecución mensual al tercer trimestre 2011-2017
 (% de avance sobre Ley Aprobada)

| Año | I trimestre | II trimestre | julio | agosto | septiembre | III trimestre | Acumulado al III |
|------|-------------|--------------|-------|--------|------------|---------------|------------------|
| | | | | | | | Trimestre |
| 2017 | 22,8 | 23,7 | 8,0 | 8,4 | 9,1 | 25,5 | 72,0 |
| 2016 | 21,6 | 23,4 | 8,1 | 7,9 | 9,1 | 25,0 | 70,0 |
| 2015 | 21,9 | 23,5 | 8,2 | 8,2 | 8,5 | 24,9 | 70,3 |
| 2014 | 21,7 | 23,9 | 8,1 | 7,8 | 8,6 | 24,5 | 70,0 |
| 2013 | 20,5 | 23,6 | 8,1 | 7,6 | 8,0 | 23,7 | 67,8 |
| 2012 | 20,9 | 22,8 | 8,0 | 7,7 | 8,1 | 23,9 | 67,6 |
| 2011 | 19,7 | 22,4 | 7,6 | 7,4 | 8,2 | 23,3 | 65,3 |

- El gasto del Gobierno Central Presupuestario se compone de un Gasto Corriente de \$25.959.155 millones, con una variación real positiva de 7,2% y de un Gasto de Capital (Inversiones y Transferencias de Capital) de \$4.179.378 millones, con una variación real acumulada de -4,7% respecto de igual período del año anterior. Ambas cifras representan un 86,1% y un 13,9% del total de Gastos Presupuestarios acumulados al tercer trimestre, respectivamente.

Gastos Gobierno Central Presupuestario
Acumulados al tercer trimestre 2017
 (millones de pesos y %)

| | Millones de pesos | % del total | Var. real anual (%) |
|--------------------|-------------------|---------------|---------------------|
| Gasto Corriente | 25.959.155 | 86,1% | 7,2% |
| Gasto de Capital | 4.179.378 | 13,9% | -4,7% |
| Gasto Total | 30.138.533 | 100,0% | 5,4% |

- Cabe señalar que el crecimiento del Gasto Total Presupuestario de 5,4% es inferior a la variación registrada el año pasado a la misma fecha (5,9%), lo que es consistente con la menor estimación de crecimiento del gasto vigente para este año.

Gasto Total Presupuestario al tercer trimestre de cada año

2011-2017

(variación % real en 12 meses)

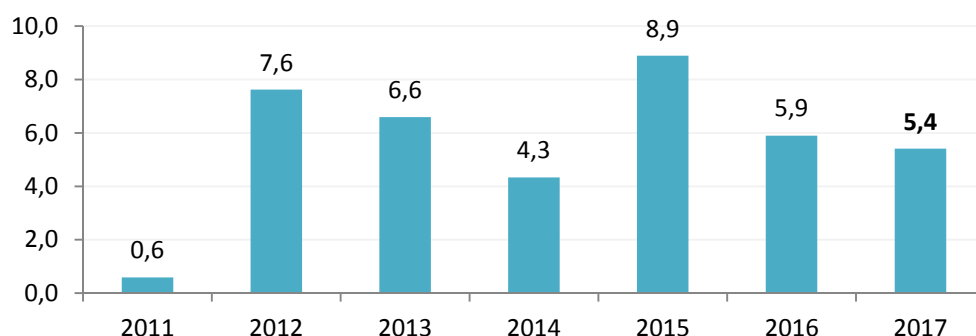

Gasto Presupuestario

Variación real en 12 meses al primer semestre por componentes

| | |
|--|--------------|
| Gasto Presupuestario Total | 5,4% |
| Gasto Corriente | 7,2% |
| Personal | 6,1% |
| Bienes y servicios de consumo y producción | 2,9% |
| Intereses | 16,1% |
| Subsidios y donaciones | 8,8% |
| Prestaciones previsionales | 5,2% |
| Otros | 44,6% |
| Gastos de Capital | -4,7% |
| Inversión | -7,1% |
| Transferencias de capital | -2,1% |

- Destacan por su incidencia, el incremento del gasto en Subsidios y donaciones, y el correspondiente a Personal. En cuanto al mayor gasto en Subsidios y donaciones, éste está explicado principalmente por el aumento en el gasto ejecutado por el Ministerio de Educación (representa 57,6% del incremento).
- En relación al aumento del gasto en Personal acumulado al tercer trimestre, éste se explica mayormente por el crecimiento en el gasto del Ministerio de Salud (representando 53,9% del aumento) debido principalmente al efecto de leyes de recursos humanos y aumentos de dotación aprobados en la Ley 2017. Por otra parte, se debe considerar que en el Ministerio de Vivienda para el año 2017, regularizó la situación de 2.500 honorarios que se encontraban registrados en el subtítulo de inversión, traspasándolos al subtítulo de personal. Finalmente, otra fuente que explica parte del incremento de gastos en personal es el traspaso de honorarios, registrados en programas del subtítulo transferencias corrientes, a la calidad jurídica de contrata en el subtítulo gastos en personal, que realizan los distintos ministerios autorizados por la norma contenida en el artículo 24 de la Ley de Presupuestos 2017.
- La variación real del Gasto de Capital a septiembre de -4,7% respecto de igual período del ejercicio anterior, se compone de una disminución real de 7,1% en las iniciativas de inversión y

una caída de 2,1% en transferencias de capital con respecto de lo observado a igual período del año anterior.

- El Gasto Corriente del Gobierno Central Presupuestario acumulado a septiembre 2017, presentó un avance en la ejecución de la Ley de Presupuestos aprobada de 74,2%, lo que resulta superior al 72,0% de igual período 2016, mientras que el Gasto de Capital presentó un porcentaje de avance de la ejecución de la Ley de Presupuestos aprobada de 60,7%, levemente inferior al 60,9% registrado en igual período el ejercicio anterior.

**Gasto Gobierno Central Presupuestario: Total, Corriente y Capital
Acumulado al tercer trimestre 2011-2017
(% de avance sobre Ley Aprobada)**

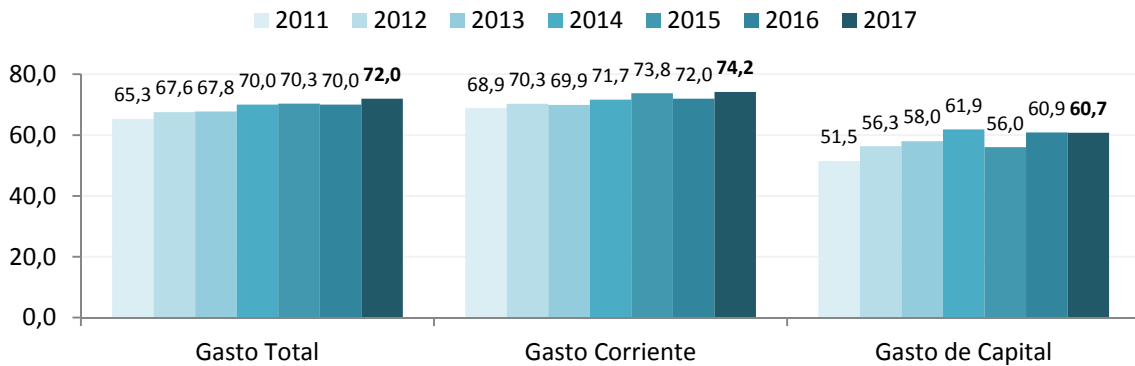

- El Gasto Corriente Presupuestario al tercer trimestre de 2017 registra una variación real por sobre la observada en el año 2016 pero en el rango a las registradas en años previos. Por su parte, el Gasto de Capital presenta una variación real negativa, a diferencia de los crecimientos de los dos años previos.

**Gasto Corriente
Gobierno Central Presupuestario
Al tercer trimestre 2011-2017
(variación real anual)**

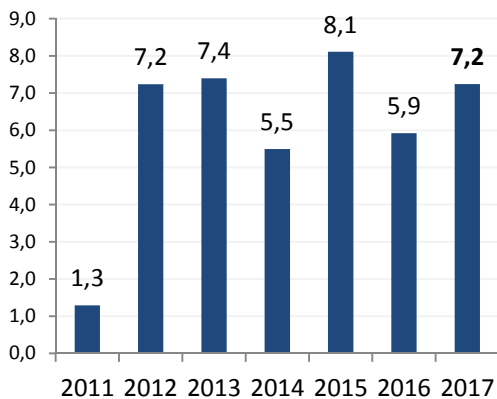

**Gasto de Capital
Gobierno Central Presupuestario
Al tercer trimestre 2011-2017
(variación real anual)**

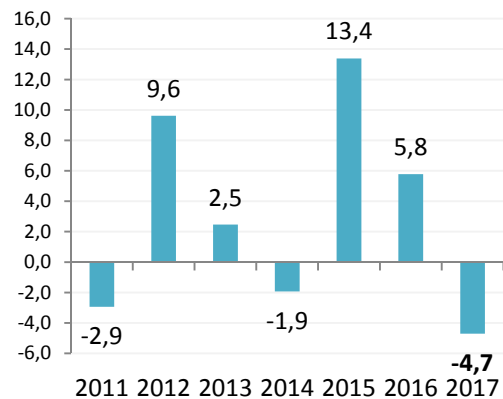

- Respecto de la ejecución del Gasto Corriente, el cuadro siguiente presenta los 5 ministerios con mayor tasa de ejecución del gasto presupuestado para 2017. Destacan los ministerios de Salud, Interior y Trabajo con porcentajes de avance sobre la Ley Aprobada de 83,6%, 79,5% y 78,5% respectivamente.

Gasto Corriente

Al tercer trimestre 2017

5 Ministerios con mayor gasto corriente aprobado⁽¹⁾ (millones de pesos y % de ejecución sobre Ley Aprobada)

| Ministerios | Ley de Presupuestos 2017 | Ejecución al III trimestre 2017 | % Avance al III trimestre | | Variación % real anual |
|--------------|--------------------------|---------------------------------|---------------------------|--------------|------------------------|
| | | | 2017 | 2016 | |
| TOTAL | 34.999.690 | 25.959.155 | 74,2% | 72,0% | 7,2% |
| Salud | 6.744.991 | 5.636.315 | 83,6% | 82,5% | 10,0% |
| Interior | 1.811.459 | 1.440.014 | 79,5% | 77,3% | 3,9% |
| Trabajo | 6.476.515 | 5.083.943 | 78,5% | 77,4% | 3,8% |
| Defensa | 1.631.403 | 1.164.795 | 71,4% | 72,3% | -0,6% |
| Educación | 9.045.825 | 6.304.777 | 69,7% | 68,2% | 9,4% |

⁽¹⁾ Luego de la clasificación por mayor gasto aprobado en la Ley de Presupuestos 2017, se ordenan descendientemente por el porcentaje de ejecución acumulada en 2017. El Gasto Corriente aprobado de estos 5 ministerios representa un 73,5% del Gasto Corriente total aprobado en la Ley de Presupuestos 2017.

- En relación a la ejecución del Gasto de Capital, se debe destacar al Ministerio de Vivienda que registró un avance de 73,2% y al Ministerio de Obras Públicas con una ejecución de 62,8% con respecto a la Ley Aprobada para este año. Se debe destacar además al Ministerio de Salud, que alcanzó a septiembre una ejecución de 53,1% de su ley aprobada en gasto de capital, mientras que el año pasado a igual fecha alcanzaba un 36,6%, con un crecimiento real del monto ejecutado en el mismo período de 8,4%. Por su parte, el Ministerio de Educación muestra un menor porcentaje de ejecución que el año pasado a la misma fecha, con una variación negativa real en 12 meses.

Gasto de Capital
Al tercer trimestre 2017
5 Ministerios con mayor gasto de capital aprobado⁽¹⁾
(millones de pesos y % de ejecución sobre Ley Aprobada)

| Ministerios | Ley de Presupuestos 2017 | Ejecución al III trimestre 2017 | % Avance al III trimestre | | Variación % real anual |
|----------------|--------------------------|---------------------------------|---------------------------|--------------|------------------------|
| | | | 2017 | 2016 | |
| TOTAL | 6.879.987 | 4.179.378 | 60,7% | 60,9% | -4,7% |
| Vivienda | 1.738.839 | 1.273.354 | 73,2% | 68,6% | 6,0% |
| Obras Públicas | 2.066.333 | 1.297.125 | 62,8% | 67,9% | -10,8% |
| Interior | 1.343.306 | 767.710 | 57,2% | 58,3% | -5,1% |
| Salud | 432.910 | 229.944 | 53,1% | 36,6% | 8,4% |
| Educación | 423.560 | 196.846 | 46,5% | 52,8% | -13,3% |

⁽¹⁾ Luego de la clasificación por mayor gasto aprobado en la Ley de Presupuestos 2017, se ordenan descendientemente por el porcentaje de ejecución acumulada en 2017. El Gasto de Capital aprobado de estos 5 ministerios representa un 87,3% del Gasto de Capital total aprobado en la Ley de Presupuestos 2017.

- Respecto del gasto en inversiones realizado por los gobiernos regionales, el monto de gasto ejecutado en términos acumulados durante el tercer trimestre asciende a \$730.413 millones, lo que representa un avance respecto de la Ley Vigente del 66,3%, inferior al 72,6% observado al tercer trimestre del año pasado, con una variación real anual negativa de 6,4%. Entre las regiones que muestran un mayor porcentaje de ejecución de su presupuesto de inversiones se encuentran la II Región de Antofagasta (con 82,0%), la XII Región de Magallanes (74,4%) y la XV Región de Arica y Parinacota (69,1%). Mientras que entre las regiones que presentan una menor tasa de ejecución acumulada al mes de septiembre, se encuentran la XI Región de Aysén (53,6%), la XIV Región de Los Ríos (58,9%) y la I Región de Tarapacá (60,3%).

Gasto ejecutado inversiones
Gobiernos Regionales al tercer trimestre 2017
(millones de pesos y % de ejecución sobre Ley Vigente)

| Regiones | Millones de pesos | % Ejecución | |
|-------------------------------------|-------------------|--------------------|--------------------|
| | | III trimestre 2017 | III trimestre 2016 |
| I | 22.861 | 60,3 | 72,3 |
| II | 65.169 | 82,0 | 72,1 |
| III | 40.901 | 66,6 | 68,9 |
| IV | 43.411 | 69,5 | 68,7 |
| V | 44.419 | 61,2 | 74,5 |
| VI | 41.535 | 68,6 | 70,3 |
| VII | 45.289 | 63,2 | 73,3 |
| VIII | 79.249 | 66,1 | 79,7 |
| IX | 71.443 | 66,6 | 66,8 |
| X | 52.058 | 62,5 | 70,5 |
| XI | 39.073 | 53,6 | 68,2 |
| XII (a) | 43.746 | 74,4 | 71,9 |
| RM | 80.458 | 68,1 | 77,8 |
| XIV | 27.570 | 58,9 | 72,8 |
| XV | 33.231 | 69,1 | 75,7 |
| TOTAL | 730.413 | 66,3 | 72,6 |
| Variación % real en 12 meses | -6,4% | | |

(a) No incluye Fondema.

V. Balance Global y Financiamiento

- Como se mencionó anteriormente, el balance del Gobierno Central Total acumuló un déficit de \$2.095.207 millones a septiembre de 2017, cifra que equivale al -1,2% del PIB estimado para el año.
- El déficit a septiembre se desglosa en balances del Gobierno Central Presupuestario y Extrapresupuestario por \$-2.112.936 millones y \$17.729 millones, respectivamente.
- Respecto a las operaciones de financiamiento del Gobierno Central Presupuestario, se observó un aumento de los pasivos netos incurridos -a septiembre del presente ejercicio- por \$4.390.590 millones, explicado por endeudamientos interno y externo netos por \$3.452.914 y \$1.404.708 millones, respectivamente, lo cual fue parcialmente compensado por pagos de bonos de reconocimiento por \$467.032 millones.
- De esta forma, el stock de deuda del Gobierno Central Presupuestario consolidado en moneda nacional totalizó \$41.270.978 millones al 30 de septiembre de 2017, lo que representó un 23,2% del PIB estimado para el año.

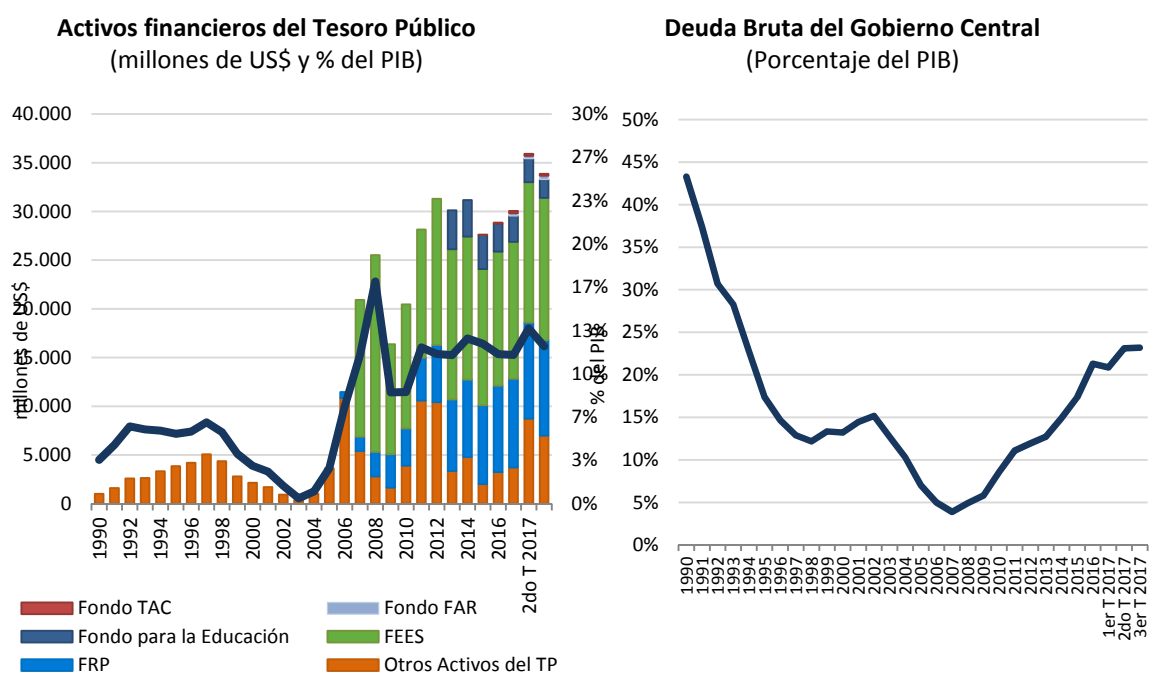

- Como se detalla en el reporte “Activos Consolidados del Tesoro Público”, el saldo a precios de mercado de los activos financieros del Tesoro Público totalizó US\$33.856,0 millones al 30 de septiembre de 2017, equivalente al 12,1% del PIB estimado para el año.

- En términos desagregados, el Fondo de Estabilización Económica y Social (FEES) y el Fondo de Reserva de Pensiones (FRP) totalizaron US\$14.615,1 millones y US\$9.799,7 millones, respectivamente. Por su parte, los Otros Activos del Tesoro Público (OATP), el Fondo para la Educación (FpE), el Fondo para Diagnósticos y Tratamientos de Alto Costo (Fondo TAC) y el Fondo de Apoyo Regional (Fondo FAR), registraron saldos por US\$6.987,1 millones, US\$1.876,0 millones, US\$196,2 millones y US\$381,9 millones, respectivamente.